REPUBLICA DE COLOMBIA
DEPARTAMENTO DE SANTANDER
MUNICIPIO DE PUERTO WILCHES

ESTUDIO DEL SECTOR

SELECCIÓN ABREVIADA
(Menor Cuantía)

PROCESO No. PW-SP-SA-26-093

OBJETO CONTRACTUAL:

"CONSTRUCCIÓN DE PAVIMENTO EN CONCRETO RÍGIDO EN LOS TRAMOS DE LA CARRERA 16 ENTRE CALLES 5B Y 6, Y CALLE 5B ENTRE CARRERAS 15 Y 16 DEL CASCO URBANO DEL MUNICIPIO DE PUERTO WILCHES, SANTANDER"

VALOR ESTIMADO DEL CONTRATO

CUATROCIENTOS VEINTIDOS MILLONES SETECIENTOS SESENTA Y UN MIL NOVECIENTOS SETENTA Y DOS PESOS M/CTE ($422.761.972,00) A 241,45 SMMLV

PLAZO DEL CONTRATO:

UN (1) MES, CONTADO A PARTIR DE LA SUSCRIPCIÓN DEL ACTA DE INICIO. NO OBSTANTE, EL PLAZO PODRÁ AGOTARSE ANTICIPADAMENTE CUANDO SE HAYA EJECUTADO LA TOTALIDAD DE LAS OBRAS CONTRATADAS Y ESTAS HAYAN SIDO RECIBIDAS A SATISFACCIÓN POR LA ENTIDAD.

OFICINA GESTORA

SECRETARIA DE PLANEACIÓN E INFRAESTRUCTURA

PUERTO WILCHES

NOVIEMBRE DE 2026

❖ ASPECTOS GENERALES

La construcción de infraestructura y su mantenimiento más que un fin, se constituye como un medio a través del cual las demás actividades económicas crecen y se desarrollan. En este sentido, según Fedesarrollo, por cada peso de valor agregado en obras civiles, se impulsa 1,4 pesos de producción de la economía por la utilización de la infraestructura como insumo.

Las obras de infraestructura se clasifican según la actividad o el servicio para las que son construidas, de la siguiente manera:

- Infraestructura de Energía.
- Infraestructura Hidráulica.
- Infraestructura de Edificación.
- Infraestructura Telecomunicaciones.
- Infraestructura de Transporte.
- **Infraestructura Vial.**
    - **Vías Urbanas.**

Que el artículo 311 de la Carta Política consagra: "Al Municipio como entidad fundamental de la división política administrativa del estado le corresponde prestar servicios públicos que determine la ley, construir las obras que demande el progreso local, ordenar el desarrollo de su territorio, promover la participación comunitaria, el mejoramiento social y cultural de sus asociados y cumplir las demás funciones que le asignen la constitución y las leyes de la república."

Las autoridades de la República están instituidas para proteger a todas las personas residentes en Colombia, en su vida, honra, bienes, creencias, y demás derechos y libertades, y para asegurar el cumplimiento de los deberes sociales del Estado y de los particulares". La contratación como una de las formas de actuación administrativa, y por ende, como el ejercicio de la función pública, se caracteriza por estar al servicio de los intereses generales con sujeción a los principios de igualdad, moralidad, eficiencia, eficacia, economía, celeridad, imparcialidad, contradicción y publicidad.

De lo anterior se deprende la figura de la función administrativa la cual está consagrada en el artículo 209 Superior que reza lo siguiente: "La Función Administrativa está al servicio de los intereses generales y se desarrolla con fundamento en los principios de igualdad, moralidad, eficacia, economía, celeridad, imparcialidad y publicidad, mediante la descentralización, la delegación y la desconcentración de funciones. Las autoridades Administrativas deben coordinar sus actuaciones para el adecuado cumplimiento de los fines del Estado. La Administración pública, en todos sus órdenes, tendrá un control interno que se ejercerá en los términos que señale la Ley".

La Alcaldía Municipal de Puerto Wilches Santander, como entidad pública requiere para su normal funcionamiento y por ende desarrollo de sus actividades y cumplir a cabalidad con sus procesos estratégicos, misionales y de apoyo durante la vigencia 2026, para la **"CONSTRUCCIÓN DE PAVIMENTO EN CONCRETO RÍGIDO EN LOS TRAMOS DE LA CARRERA 16 ENTRE CALLES 5B Y 6, Y CALLE 5B ENTRE CARRERAS 15 Y 16 DEL CASCO URBANO DEL MUNICIPIO DE PUERTO WILCHES, SANTANDER"** por lo anterior, dando cumplimiento al Art. 2.2.1.1.1.6.1 del Decreto 1082 de 2015, que establece: "Deber de análisis de las Entidades Estatales. La Entidad Estatal debe hacer durante la etapa de planeación el análisis necesario para conocer el sector relativo al objeto del Proceso de Contratación desde la perspectiva legal, comercial, financiera, organizacional, técnica, y de análisis de riesgo. La Entidad Estatal debe dejar constancia de este análisis en los Documentos del Proceso".

El Municipio de Puerto Wilches - Santander, como entidad territorial previsto en su carta magna la obligación del cumplimiento de funciones constitucionales y legales que implican el desarrollo eficiente en el mejoramiento de las condiciones de sus establecimientos.

Es imperativo en el proceso de contratación la observancia de los principios de igualdad, moralidad, eficacia, economía, celeridad, imparcialidad y publicidad establecidos para la función pública en el artículo 209 de la Constitución Política y la sujeción al control fiscal de acuerdo con el artículo 267 superior, el municipio de Puerto Wilches - Santander, como ente descentralizado territorialmente, debe dar cumplimiento a los fines del Estado, consagrados en la Constitución Nacional en el artículo 2 así: "Servir a la comunidad, promover la prosperidad general y garantizar la efectividad de los principios, derechos y deberes consagrados en la Constitución (...)"

❖ DESCRIPCIÓN DE LA NECESIDAD

Actualmente, algunos sectores del casco urbano del municipio de Puerto Wilches, Santander, enfrentan dificultades significativas en materia de movilidad, conectividad y prestación del servicio de infraestructura vial, como consecuencia del deterioro progresivo de las vías existentes y de las condiciones deficientes en las que se encuentran algunos corredores urbanos. Esta situación afecta directamente la circulación de vehículos y peatones, dificultando los desplazamientos cotidianos de los habitantes y el desarrollo normal de las actividades comerciales, sociales e institucionales que tienen lugar en el municipio.

En particular, los tramos correspondientes a la carrera 16 entre calles 5B y 6, y la calle 5B entre carreras 15 y 16, presentan condiciones que requieren intervención, debido al desgaste y deterioro de la superficie de rodadura, la pérdida de condiciones adecuadas de transitabilidad y las deficiencias que pueden presentarse en el manejo y evacuación de las aguas superficiales. Estas circunstancias disminuyen la funcionalidad de la infraestructura vial y generan condiciones desfavorables para el tránsito seguro y eficiente de los diferentes actores viales.

El deterioro de la infraestructura vial ocasiona afectaciones recurrentes en los vehículos que transitan por estos sectores, incrementando los costos asociados a su operación, mantenimiento y reparación, especialmente por los esfuerzos adicionales que deben realizar para circular sobre superficies irregulares o en condiciones inadecuadas. De igual manera, estas condiciones pueden generar mayores tiempos de desplazamiento, restricciones en la circulación y dificultades para el acceso de los residentes a sus viviendas, establecimientos comerciales y demás espacios de interés comunitario.

Adicionalmente, el estado de las vías incide negativamente en las condiciones de seguridad y comodidad de los usuarios, particularmente de peatones, motociclistas y conductores, quienes deben afrontar mayores dificultades durante sus desplazamientos. En temporadas de lluvia, las deficiencias en la superficie vial y en el drenaje superficial pueden acentuar las condiciones de deterioro, favorecer la acumulación de agua y dificultar aún más la circulación, generando afectaciones sobre la movilidad y el entorno urbano.

LOCALIZACION GEOGRAFICA

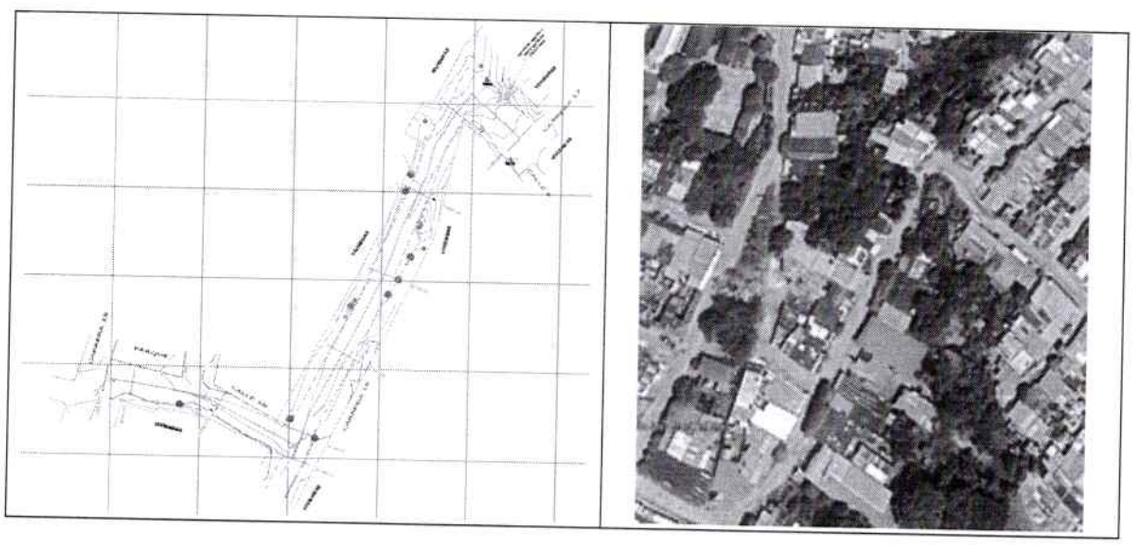

REGISTRO FOTOGRAFICO

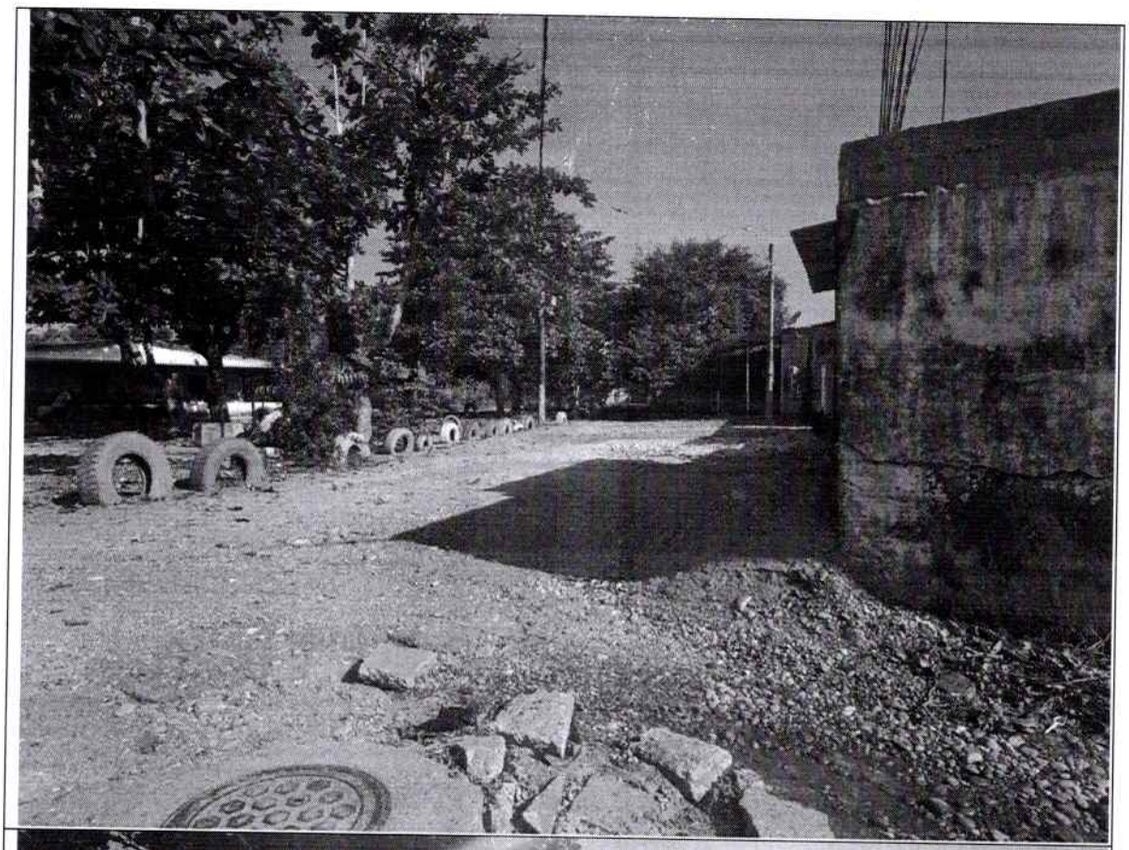



Cra 3 #2 - 104 Barrio Centro
NIT. 890201190-3 ☎ 3508340458



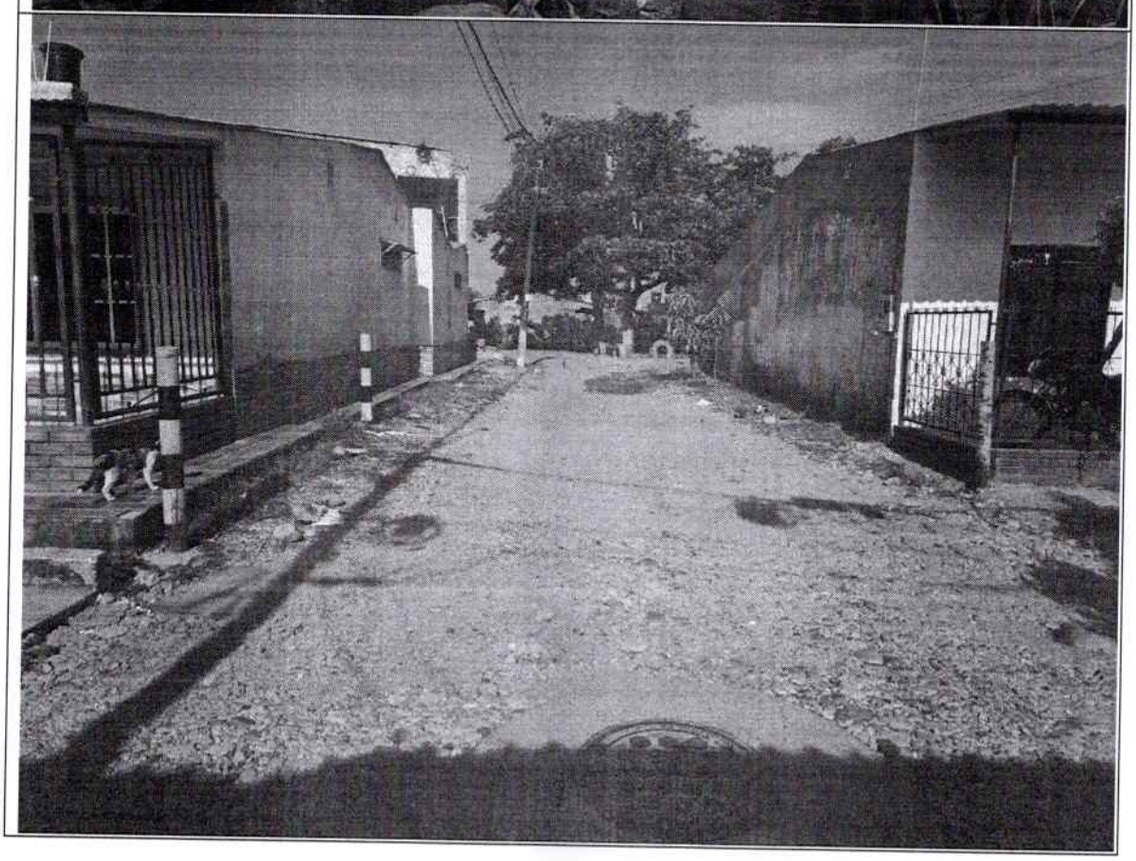



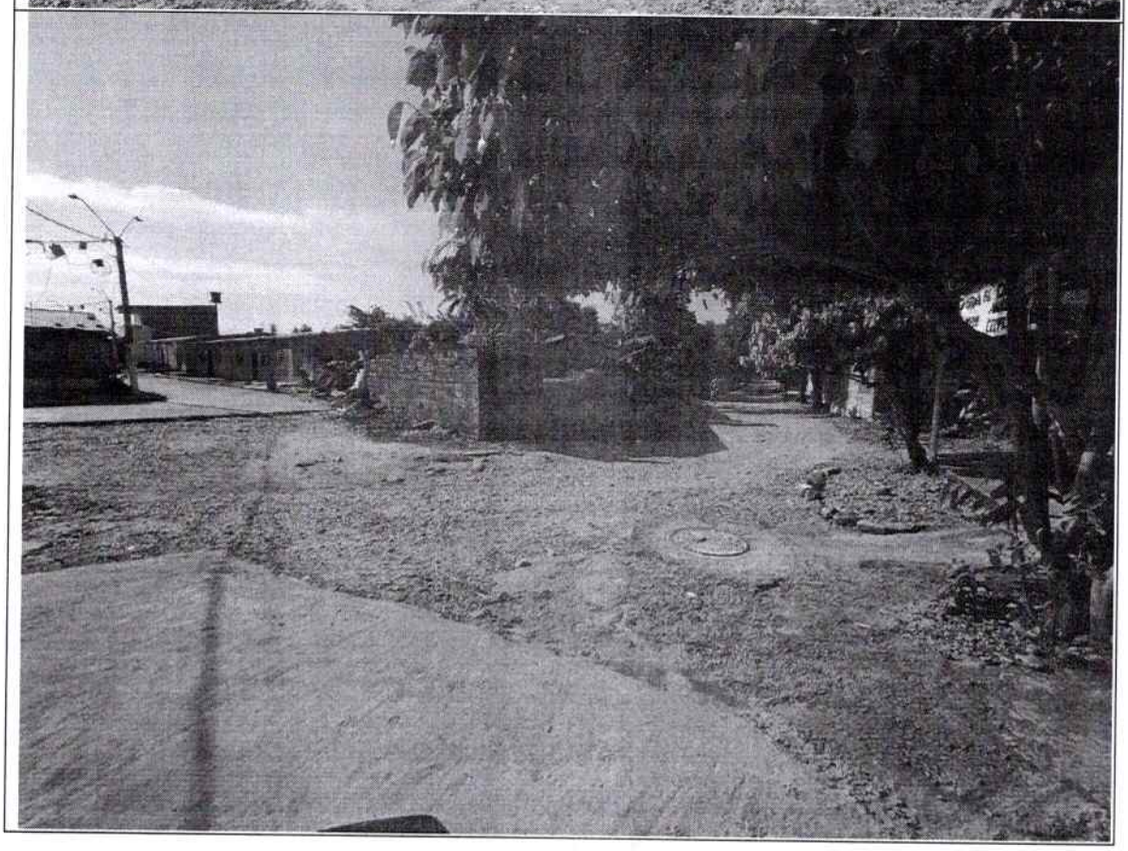

Cra 3 #2 - 104 Barrio Centro
NIT. 890201190-3 ☎ 3508340458

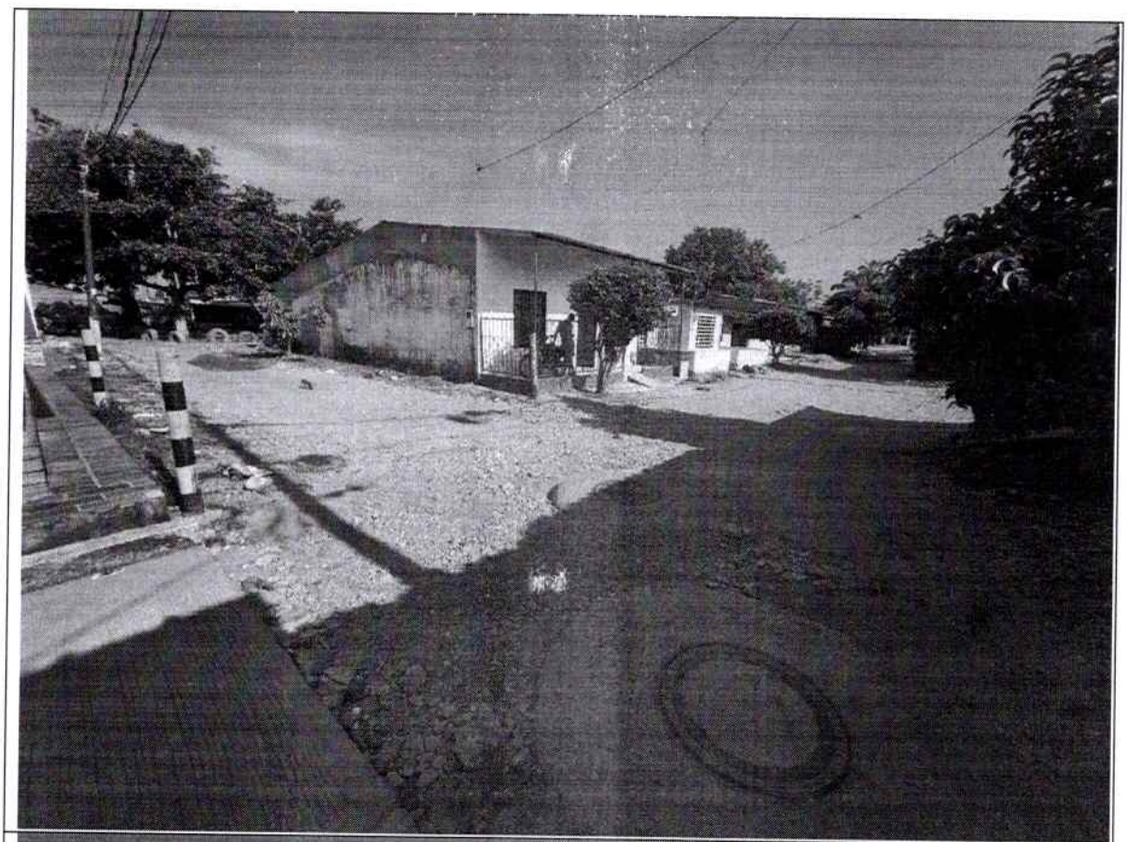

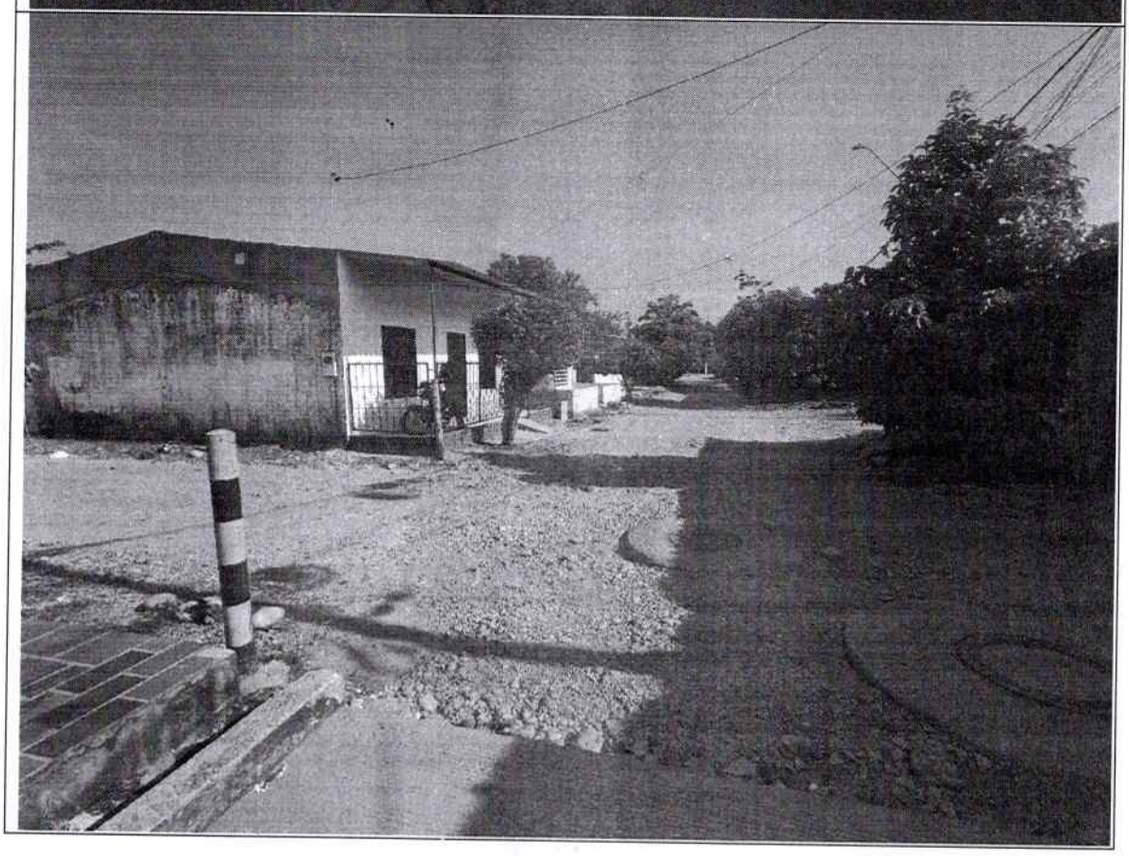

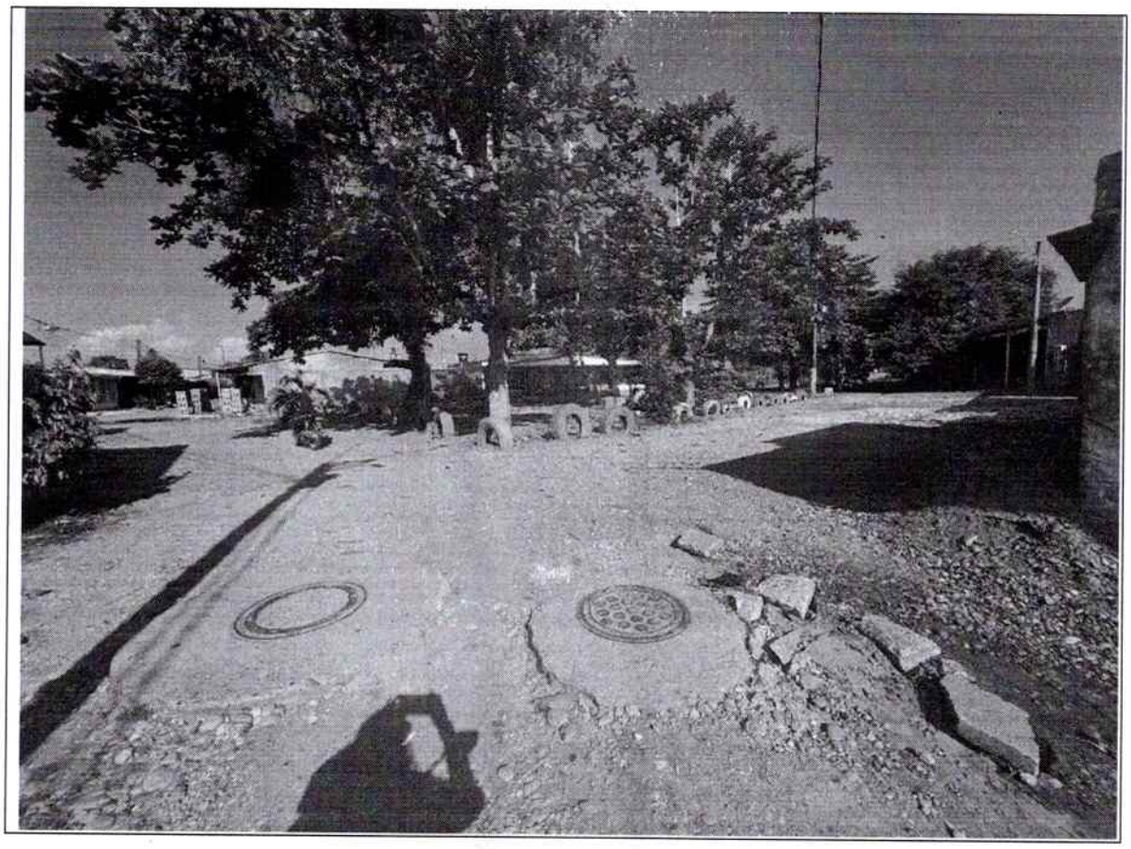

En consecuencia, la Alcaldía Municipal de Puerto Wilches requiere adelantar el proyecto denominado **"CONSTRUCCIÓN DE PAVIMENTO EN CONCRETO RÍGIDO EN LOS TRAMOS DE LA CARRERA 16 ENTRE CALLES 5B Y 6, Y CALLE 5B ENTRE CARRERAS 15 Y 16 DEL CASCO URBANO DEL MUNICIPIO DE PUERTO WILCHES, SANTANDER"**, intervención necesaria para atender las deficiencias existentes en estos corredores, mejorar la prestación del servicio de infraestructura vial y contribuir al desarrollo urbano ordenado del municipio, en concordancia con el propósito de garantizar mejores condiciones de accesibilidad, movilidad y bienestar para la comunidad.

Por lo anterior, se considera necesario adelantar el correspondiente proceso contractual, con fundamento en los estudios técnicos, diseños, especificaciones y cantidades de obra, así como en el presupuesto elaborado por la Secretaría de Planeación e Infraestructura Municipal, por un valor estimado de **CUATROCIENTOS VEINTIDÓS MILLONES SETECIENTOS SESENTA Y UN MIL NOVECIENTOS SETENTA Y DOS PESOS M/CTE ($422.761.972,00), equivalentes a 241,45 SMMLV**, con el propósito de ejecutar las actividades requeridas para la construcción de pavimento en concreto rígido en los tramos de la carrera 16 entre calles 5B y 6, y calle 5B entre carreras 15 y 16 del casco urbano del municipio de Puerto Wilches, Santander. Lo anterior, con el fin de mejorar las condiciones de transitabilidad, fortalecer la movilidad urbana, optimizar la conectividad vial y proporcionar una infraestructura que responda a las necesidades de desplazamiento de la comunidad, en concordancia con las competencias municipales y los principios de planeación, economía, eficiencia, responsabilidad y protección del interés general.

❖ ANALISIS ECONOMICO DEL SECTOR

El sector de la construcción en Colombia entra a 2026 con un escenario distinto al que marcó los últimos años. Luego de una etapa caracterizada por la desaceleración de la actividad, la contracción de la demanda y mayores restricciones financieras, el panorama comienza a mostrar señales de estabilización progresiva, más alineadas con una recuperación ordenada que con un crecimiento acelerado.

Los análisis de Camacol y de distintos actores económicos coinciden en que 2026 será un año clave para ajustar el rumbo: consolidar procesos, afinar la planeación y operar en un mercado que, aunque más estable, sigue presentando desafíos estructurales.

Para los constructores, este contexto impacta directamente la formulación de proyectos, la programación de obra, la gestión de costos y la relación con proveedores y aliados estratégicos.

Las proyecciones de crecimiento económico para el país en 2026 ubican el PIB entre el 2,8 % y el 3 %, según estimaciones de la OCDE. Aunque este desempeño no corresponde a un ciclo expansivo, sí configura un entorno más estable frente a la volatilidad reciente, lo que facilita una mejor planificación de inversiones, cronogramas y compras de materiales.

En paralelo, las tasas de interés comienzan a mostrar señales de normalización gradual. Si bien aún se mantienen en niveles exigentes, esta tendencia mejora progresivamente las condiciones de financiamiento para proyectos de construcción, adquisición de insumos y compradores finales. En la práctica, esto exige una lectura cuidadosa del flujo de caja y del apalancamiento financiero desde etapas tempranas del proyecto.

De acuerdo con Camacol, las ventas de vivienda podrían crecer entre un 5 % y un 12 % durante 2026, con un rango estimado de entre 154.000 y 207.000 unidades comercializadas, mientras que los inicios de obra regresarían a cifras positivas, con incrementos cercanos al 13 %. Este repunte moderado marca un punto de inflexión para la actividad edificadora, especialmente en proyectos que logren ajustarse a las condiciones reales del mercado.

Sin embargo, la reducción estimada de la inversión pública en vivienda, cercana al 35%, introduce un elemento adicional de presión. El resultado es un mercado más selectivo, donde la viabilidad de los proyectos depende cada vez más de la eficiencia constructiva, el control de costos y una correcta definición del producto. La pregunta clave deja de ser "cuánto construir" y pasa a ser "qué construir, para quién y bajo qué esquema financiero y operativo".

El incremento del salario mínimo y de los costos asociados a la formalización laboral continúa impactando los presupuestos de obra. Estos ajustes afectan de forma directa los márgenes, especialmente en proyectos con estructuras de costos ajustadas o con tiempos de ejecución prolongados.

Al mismo tiempo, el sector avanza, aunque de manera gradual, hacia mayores estándares de cumplimiento, trazabilidad y control. La alta informalidad, que supera el 80% del empleo en construcción, sigue siendo un reto estructural, pero las exigencias regulatorias, financieras y contractuales están impulsando una mayor profesionalización de la gestión en obra.
En este contexto, variables como la planeación de compras, la logística de materiales, la confiabilidad de los proveedores y la sincronización entre suministro y avance de obra se vuelven críticas. Para los constructores, trabajar con aliados que comprendan el ritmo real del proyecto y aporten valor técnico se convierte en una ventaja competitiva.

En 2026, la sostenibilidad deja de ser solo un atributo reputacional para convertirse en un factor económico. La selección de materiales, los sistemas constructivos y los modelos logísticos con menor impacto ambiental empiezan a incidir directamente en costos, tiempos y diferenciación del proyecto.

Incorporar criterios de eficiencia desde el diseño y la ejecución permite anticiparse a las exigencias del mercado, alinearse con estándares globales y mejorar el desempeño integral de las edificaciones a lo largo de su ciclo de vida.

Las perspectivas para el sector construcción en 2026 invitan a una lectura técnica y estratégica del entorno. No se trata de un año exento de retos, pero sí de oportunidades para quienes entienden la construcción como un sistema donde la planeación, la eficiencia y la toma de decisiones informadas hacen la diferencia.

- **INDICADOR DE PRODUCCIÓN DE OBRAS CIVILES (IPOC)**

El crecimiento de 17,1% en la producción de las obras civiles a precios constantes con respecto al segundo trimestre de 2025, se explica por el comportamiento positivo en tres de los cinco grupos de obra: el grupo Instalaciones al aire libre para deportes y esparcimiento; y otras obras de ingeniería civil presentó un aumento de 158,3% y sumo 13,6 p.p. a la variación anual a precios constantes; el grupo de Carreteras, calles, vías férreas y pistas de aterrizaje, puentes, carreteras elevadas y túneles registró un incremento en su producción anual de 18,7% y aportó 8,6 puntos porcentuales (p.p.) a la variación anual y el grupo de Puertos, canales, presas, sistemas de riego y otras obras hidráulicas (acueductos) incrementó su producción en 43,0% y aportó 3,0 p.p. a la variación anual (17.1%).

Gráfico. Variación anual, doce meses y trimestral (precios constantes)
II trimestre (2025-2026)

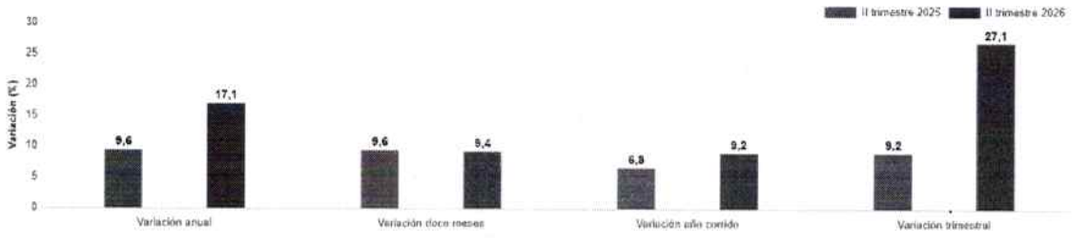

Fuente: DANE, IPOC

Tabla. Indicadores de coyuntura del sector construcción, periodo de publicación septiembre 09 de 2026 p

	Periodo			Período de referencia
	Actual	Doce meses	Anterior[1]	
MACROECONÓMICOS				
PIB total[β] (variación anual %)	3,5	2,9	2,2	II trim 2026
Valor agregado de la rama construcción[β] (variación anual %)	2,2	-1,3	-5,2	II trim 2026
Valor agregado de obras civiles[β] (variación anual %)	17,1	9,9	0,6	II trim 2026
Valor agregado de edificaciones[β] (variación anual %)	-3,2	-6,0	-7,9	II trim 2026
Valor agregado de actividades especializadas[β] (variación anual %)	-2,2	-2,4	-5,4	II trim 2026
Tasa de ocupación total nacional (participación %)	59,5	59,0	59,4	Julio 2026
OFERTA				
Producción de cemento gris (variación anual %)	-4,5	4,4	4,3	Julio 2026
Área causada[λ] (variación anual %)	-4,5	-7,0	-10,7	II trim 2026
Área licenciada de edificaciones[¶] (variación anual %)	-8,3	8,1	33,2	Junio 2026
Área iniciada de edificaciones[ψ] (variación anual %)	17,8	11,2	6,8	II trim 2026
Área culminada de edificaciones[ψ] (variación anual %)	-8,0	-4,9	3,7	II trim 2026
Indicador de producción de obras civiles[4] (variación anual%)	17,1	9,4	0,6	II trim 2026
DEMANDA				
Despachos de cemento gris (variación anual %)	-3,8	6,0	8,9	Julio 2026
Concreto Premezclado[Σ] (variación anual %)	8,6	0,5	-0,9	Junio 2026
Indicador de mezcla asfáltica (variación mensual %)	1,2	4,8	-0,5	Junio 2026
Valor total de los créditos desembolsados para vivienda[4 **] (variación anual %)	0,04	9,2	4,8	II trim 2026
Valor desembolsado de créditos de vivienda[4] (variación anual %)	-3,2	5,9	3,6	II trim 2026
Valor desembolsado de leasing habitacional[4] (variación anual %)	15,3	27,8	10,7	II trim 2026
Número de créditos desembolsados para vivienda[ω] (variación anual %)	-2,6	-0,9	-1,0	II trim 2026
Saldo de capital total[**] (variación anual %)	10,9	11,2	12,1	II trim 2026
Saldo de créditos de vivienda[**] (variación anual %)	14,2	12,8	13,3	II trim 2026
Saldo de capital de leasing habitacional[**] (variación anual %)	-2,4	5,0	7,2	II trim 2026
Número de créditos de la cartera hipotecaria de vivienda[ω] (variación anual %)	2,9	3,7	4,3	II trim 2026
PRECIOS Y COSTOS	Actual	Anual	Anterior[1]	
Índice de precios de vivienda nueva (variación trimestral %)	2,41	8,80	2,79	II trim 2026
Índice de costos de la construcción de Edificaciones (variación mensual %)	0,12	6,60	0,20	Julio 2026
Índice de costos de la construcción de Obras Civiles (variación mensual %)	0,09	6,09	0,41	Julio 2026
IPP total (variación mensual %)	-1,42	1,51	-3,51	Julio 2026
IPP materiales de construcción[2] (variación mensual %)	-0,36	0,07	-0,39	Julio 2026

Fuente: Departamento Administrativo Nacional de Estadística (DANE).
[1] El periodo anterior se refiere a la variación anual o mensual, del trimestre o mes inmediatamente anterior.
[2] Este nivel de desagregación corresponde a la Clasificación según Uso o Destino Económico (CUODE).
" Precios corrientes
** Incluye los desembolsos de crédito de vivienda y leasing habitacional
β Precios constantes, año base 2015.
ω Incluye número de créditos de vivienda y leasing habitacional
Σ Concreto producido por la industria en el país
ψ La cobertura del Censo de Edificaciones corresponde a 23 áreas (Diesiciete áreas urbanas, cinco metropolitanas y Cundinamarca).
λ Serie empalmada
¶ La cobertura corresponde a 1.104 municipios
* Precios constantes
P:cifras provisionales

- **PRODUCTO INTERNO BRUTO (PIB)**

En el segundo trimestre de 2026 (abril – junio), el PIB a precios constantes aumentó en 3,5% con relación al mismo trimestre de 2025. Al analizar el resultado del valor agregado por grandes ramas de actividad, se observa un crecimiento en el valor agregado de la construcción de 2,2% en su variación anual, que se explica principalmente por el aumento del valor agregado de las obras civiles 17,1%. Por otro lado, el valor agregado de las edificaciones disminuyó en 3,2% y las actividades especializadas decreció en 2,2%.

Gráfico. Variación anual del PIB total, valor agregado construcción y subsectores (precios constantes) 2020 – 2026 p (II trimestre)

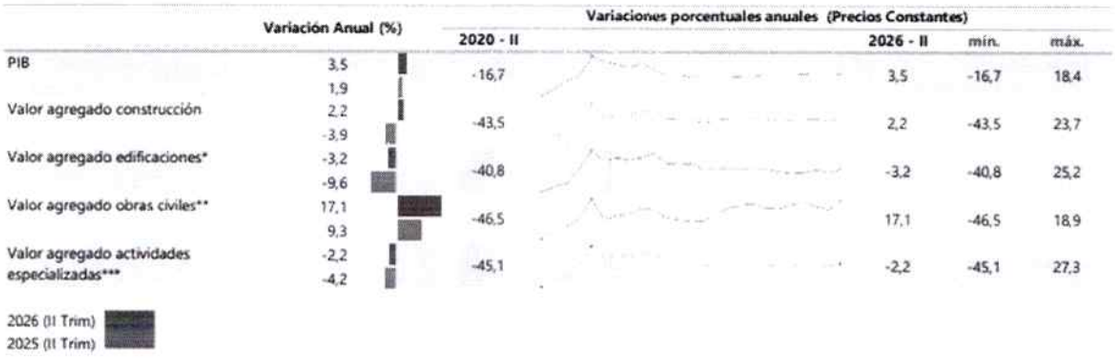

Fuente: DANE, Cuentas trimestrales. p: cifras provisionales Nota: La diferencia de la suma de las variables, obedece al sistema de aproximación en el nivel de los dígitos trabajados en el índice. * El valor agregado de edificaciones incluye construcción de edificaciones residenciales y no residenciales. ** Incluye construcción de carreteras y vías de ferrocarril, de proyectos de servicio público y de otras obras de ingeniería civil. *** A partir del primer trimestre del año 2018 se realiza cambio del año base a 2015 y se incorporan actividades especializadas para la construcción de edificaciones y obras de ingeniería civil (Alquiler de maquinaria y equipo de construcción con operadores).

Al analizar las cifras del Producto Interno Bruto (PIB), para el segundo trimestre de 2026 (abril – junio) frente al mismo periodo del año anterior para algunos países de América Latina, se observa que Colombia registró el mayor crecimiento al presentar una variación de 3,5%, seguido de Perú que presentó un crecimiento de 2,6% y México presentó un crecimiento de 2.1%, mientras que, Chile decreció en 0,2% en contraste con el segundo trimestre del 2025. En lo referente al valor agregado de la construcción, se observa crecimiento con relación al mismo trimestre de 2025 para Perú de 8,9%, seguido por México con 4,8% y Colombia con 2,2%, mientras que, para Chile se registró una variación negativa de 3,2%.

Gráfico. PIB total, valor agregado de la rama construcción para algunos países de Latinoamérica. Variación anual 2021 – 2026 p (II trimestre)

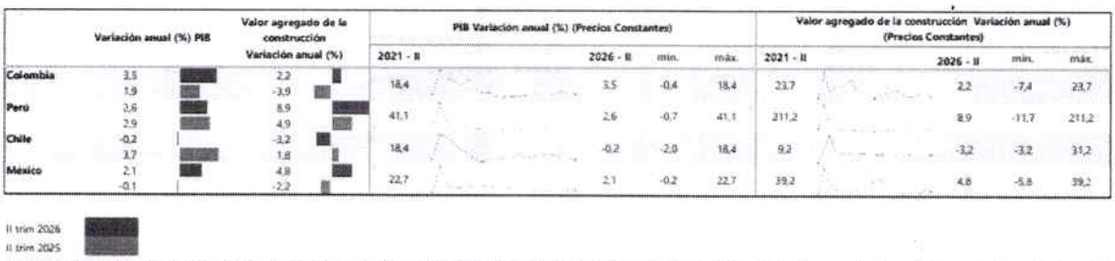

Fuente: DANE (Colombia), INEI (Perú), INEGI (México), BCENTRAL (Chile) p: Cifras provisionales Nota: La diferencia de la suma de las variables, obedece al sistema de aproximación en el nivel de los dígitos trabajados en el índice.

- **EMPLEO**

En julio de 2026, el número de ocupados en el total nacional fue 24.547 miles de personas. La Construcción como rama de actividad económica participó con el 7,4% de los ocupados. En julio de 2026, la población ocupada en el total nacional aumentó 2,4%, mientras que los ocupados en la rama de Construcción aumento en 9,3% con respecto al mismo periodo del año anterior. Para julio de 2026, 1.823 miles de personas estaban ocupadas en la rama de la Construcción; de estos el 41,1% estaban ubicados en 13 ciudades y áreas metropolitanas, equivalente a 749 miles de personas, que además presentaron una disminución del 2,9%, es decir, 22,4 miles de personas menos con respecto al período julio de 2025.

Gráfico. Variación y participación anual de la población ocupada y en la rama de actividad construcción 2024 – 2026 P (julio)

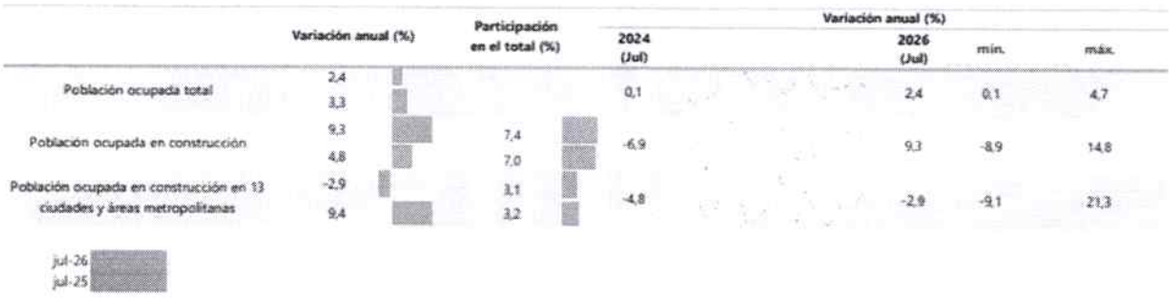

Fuente: DANE, GEIH. p: Cifras provisionales Nota: La diferencia de la suma de las variables, obedece al sistema de aproximación en el nivel de los dígitos trabajados en el índice. * 13 áreas: Bogotá D.C, Medellín - Valle de Aburrá, Cali - Yumbo, Barranquilla - Soledad, Bucaramanga, Girón, Piedecuesta y Floridablanca, Manizales y Villa María, Pasto, Pereira, Dos Quebradas y La Virginia, Cúcuta, Villa del Rosario, Los Patios y El Zulia, Ibagué, Montería, Cartagena, Villavicencio.

INDICADORES DE OFERTA

- **PRODUCCION DE CEMENTO GRIS**

En julio de 2026, la producción total de cemento gris en el país alcanzó 1.205.303 toneladas, con una disminución de 4,5% respecto a julio de 2025.

Gráfico. Producción de cemento gris (toneladas y variación anual de la producción) Enero 2023 – julio 2026 p

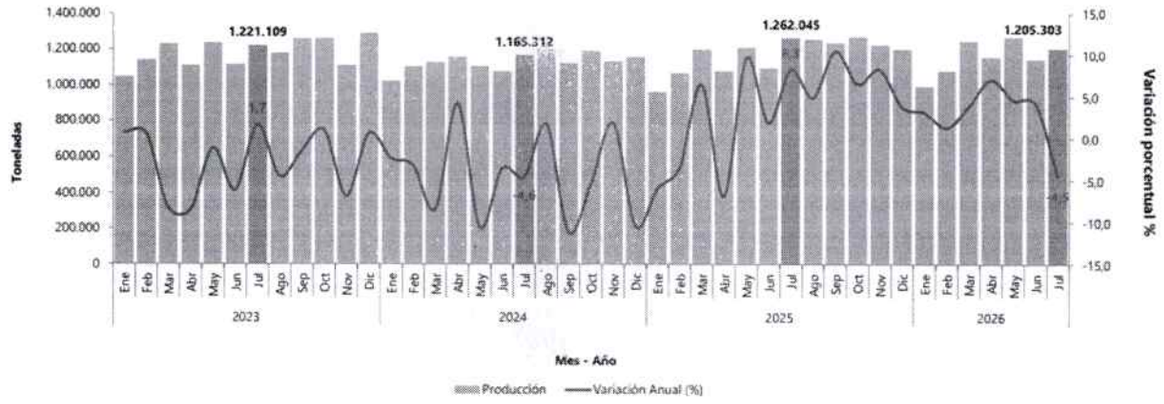

Fuente: DANE, ECG.
Pr: cifras provisionales
Nota: La diferencia de la suma de las variables, obedece al sistema de aproximación en el nivel de los dígitos trabajados en el índice.

- **Producción Per Cápita de Cemento Gris anual y trimestral**

Durante 2025, la producción anual per cápita de cemento gris fue 265,3 kilogramos de cemento gris por habitante con un aumento de 2,9%, con respecto a la producción de 2024, la cual fue de 257,8 kilogramos de cemento gris por habitante.

Gráfico. Producción y variación anual per cápita (kilogramo / habitante) * Total Nacional 2010 – 2025 p

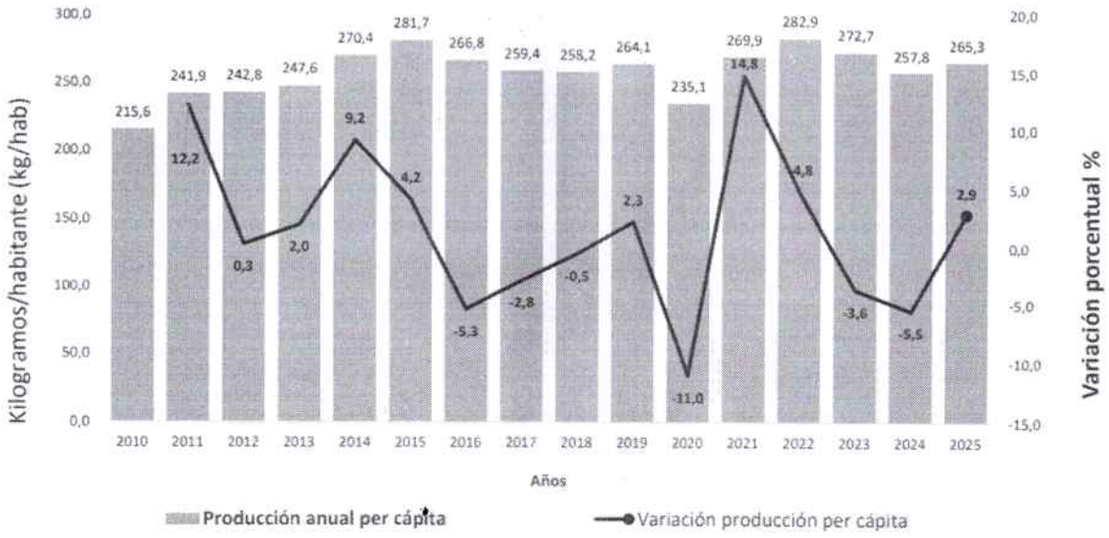

Fuente: DANE, ECG y PROYECCIONES DE POBLACION NACIONAL.

Pr: cifras provisionales
Nota: La diferencia de la suma de las variables, obedece al sistema de aproximación en el nivel de los dígitos trabajados en el índice.
* La producción per cápita anual equivale a la producción de cemento gris, generado durante el año (enero – diciembre) expresado en kilogramos, sobre el número de habitantes a nivel nacional publicado en la serie total anual (retroproyecciones y proyecciones) estimada por el DANE.

Para el segundo trimestre de 2026, la producción trimestral per cápita de cemento gris fue 68 kilogramos de cemento gris por habitante presentando un aumento de 7,3% con respecto a la producción del trimestre anterior que fue de 63 kilogramos de cemento gris por habitante.

Gráfico. Producción y variación trimestral per cápita (kilogramo/habitante) Total Nacional 2018 (I trimestre) – 2026 p (II trimestre)

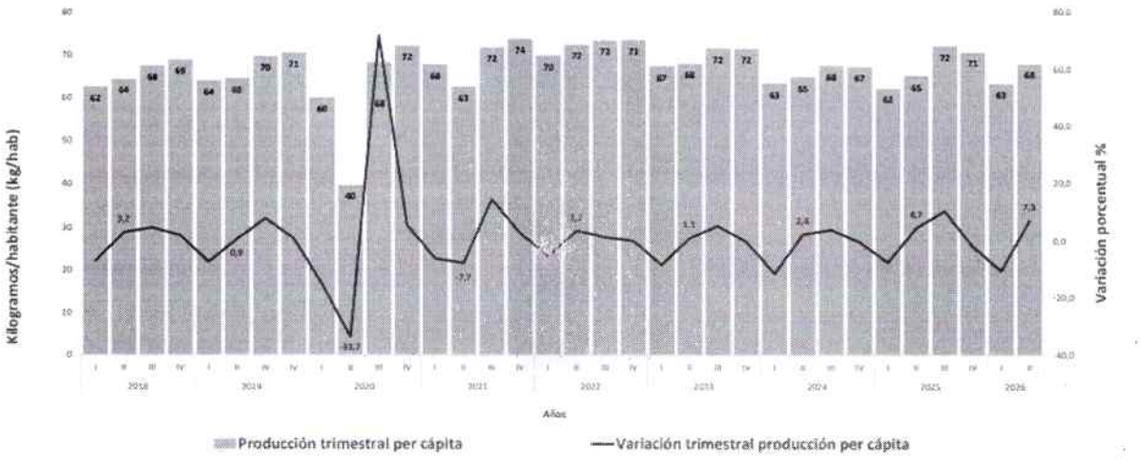

Fuente: DANE, GEIH, ECG.
Pr: cifras provisionales
** La producción per cápita trimestral equivale a la producción de cemento gris, generado durante el trimestre correspondiente expresado en kilogramos, sobre el promedio de la población total a nivel nacional de los meses correspondientes al trimestre de referencia, en los resultados de mercado laboral con base en la Gran Encuesta Integrada de Hogares (GEIH). Para más información sobre el número de habitantes consulte:

- **Producción de Concreto Premezclado**

En junio de 2026, la producción de concreto premezclado fue 636.012 metros cúbicos y registró un crecimiento de 8,6% con relación a junio de 2025. Este comportamiento es explicado principalmente por las variaciones de la producción anual del departamento de Antioquia (32,4%), Atlántico (21,4%) y Bolívar (37,6%), los cuales aportaron en conjunto 6,8 puntos porcentuales a la variación total.

Gráfico. Variación, contribución y participación anual de la producción total de concreto premezclado según departamentos (metros cúbicos) 2025 – 2026 p (junio)

	Variación anual (%)	Contribución (puntos porcentuales)	Participación (%)
Total	8,6		
	-6,1		
Antioquia	32,4	3,3	12,6
	-29,7	-4,1	10,4
Atlántico	21,4	1,9	10,1
	-5,5	-0,5	9,0
Bolívar	37,6	1,5	5,0
	-11,5	-0,5	3,9
Cundinamarca	26,2	1,3	5,8
	-25,1	-1,6	5,0
Valle del Cauca	18,1	1,0	5,8
	-32,5	-2,4	5,3
Santander	17,4	0,9	5,6
	-14,4	-0,8	5,1
Magdalena	25,5	0,8	3,7
	57,3	1,1	3,2
Boyacá	20,7	0,3	1,8
	-11,5	-0,2	1,6
Tolima	-10,0	-0,3	2,3
	72,4	1,1	2,8
Bogotá*	-8,0	-3,2	34,6
	7,0	2,5	40,8
Resto**	8,1	1,0	12,8
	-5,9	-0,8	12,8

2026 (Jun)[P]
2025 (Jun)

Fuente: DANE, EC.
Pr: cifras provisionales
Nota: La diferencia de la suma de las variables, obedece al sistema de aproximación en el nivel de los dígitos trabajados en el índice.
* Incluye la producción de concreto premezclado con los destinos a Bogotá, Soacha, Funza, Chía y Mosquera.
** En resto se encuentran agrupados los departamentos de: (Amazonas, Arauca, Caldas, Caquetá, Casanare, Cauca, Cesar, Córdoba, Chocó, Guainía, Guaviare, Huila, La Guajira, Meta, N. de Santander, Nariño, Putumayo, Quindío, Risaralda, San Andrés, Sucre, Vaupés y Vichada).

- **Licencias de Construcción.**

En junio de 2026, se licenciaron 1.861.550 m2 lo que significó una disminución de 8,3% del área total aprobada con respecto a junio de 2025. El área aprobada para vivienda presentó una disminución de 22,6%, al pasar de 1.489.840 m2 en junio de 2025 a 1.153.504 m2 en junio de 2026; este resultado restó con 16,6 puntos porcentuales a la variación negativa total del área aprobada -8,3%.

Gráfico. Variación, contribución y participación anual del área aprobada Cobertura nacional 2023 – 2026 p (marzo)

	Variación anual (%)	Participación en total (%)	Contribución (Puntos porcentuales)	Área aprobada (M²) 2023 (Jun)	2026 (Jun)	min.	máx.
Área total aprobada	-8,3			1.696.267	1.861.550	1.163.076	4.296.855
	46,6						
Área aprobada para vivienda	-22,6			1.240.779	1.153.504	920.887	3.260.249
	57,4						
Área total aprobada para vivienda VIS	-31,5	18,5	-7,8	377.606	344.174	173.371	1.130.123
	58,5	24,8	13,4				
Área total aprobada para vivienda No VIS	-18,0	43,5	-8,8	863.173	809.330	609.502	2.178.200
	56,8	48,6	25,8				
Área total aprobada otros destinos	31,1	38,0	8,3	457.488	708.046	225.671	1.036.606
	23,3	26,6	7,4				

jun-26
jun-25

Fuente: DANE, ELIC
Pr: cifras provisionales
Nota: La diferencia de la suma de las variables, obedece al sistema de aproximación en el nivel de los dígitos trabajados en el índice.
Mediante el decreto 1467 de 2019 el Ministerio de Vivienda oficializó el cambio en el precio máximo para la Vivienda de Interés social VIS al pasar de 135 (smmlv) a 150 (smmlv) para las viviendas VIS que se ubiquen en 'aglomeraciones' cuya población supera el millón de habitantes. Por otra parte, la Ley 1955 de 2019 en su artículo 85 define que el valor máximo de la Vivienda de Interés Prioritario será de noventa salarios mínimos mensuales legales vigentes (90 smmlv).

En junio de 2026, se licenciaron 14.233 soluciones de vivienda; 6.256 viviendas de interés social (VIS) y 7.977 viviendas diferentes a interés social (No VIS). Por otro lado, el número de unidades aprobadas para vivienda de interés social presentó una variación negativa anual de 18,7%. Las soluciones de vivienda diferentes de interés social tuvieron una variación negativa de 0,1%.

Gráfico. Variación, contribución y participación anual del número de viviendas licenciadas Cobertura nacional 2023 – 2026 p (junio)

	Variación anual	(%)	Participación en total (%)	Contribución (Puntos porcentuales)	Unidades de vivienda aprobadas 2023 (Jun)	2026 (Jun)	mín.	máx.
Numero de viviendas aprobadas	**-9,2**				13.747	14.233	9.064	37.336
	45,5							
Numero de viviendas aprobadas VIS	-18,7		44,0	-9,2	5.889	6.256	2.311	18.566
	43,6		49,1	21,7				
Numero de viviendas aprobadas No VIS	-0,1		56,0	-0,1	7.858	7.977	5.171	18.770
	47,4		50,9	23,8				

jun-26
jun-25

Fuente: DANE, ELIC.
Pr: cifras provisionales
Nota: La diferencia de la suma de las variables, obedece al sistema de aproximación en el nivel de los dígitos trabajados en el índice.
Mediante el decreto 1467 de 2019 el Ministerio de Vivienda oficializó el cambio en el precio máximo para la Vivienda de Interés social VIS al pasar de los 135 (smmlv) a 150 (smmlv) para las viviendas VIS que se ubiquen en 'aglomeraciones' cuya población supera el millón de habitantes. Por otra parte, la Ley 1955 de 2019 en su artículo 85 define que el valor máximo de la Vivienda de Interés Prioritario será de noventa salarios mínimos mensuales legales vigentes (90 smmlv).

La disminución de 8,3% del área total aprobada en junio de 2026 comparado con el mismo mes del año 2025, es explicado principalmente por las variaciones anuales de las áreas aprobadas en Santander (-62,9%), Antioquia (-18,0%), Bogotá, D.C. (-8,5%) y Bolívar (-53,8%), que restaron en conjunto 12,7 puntos porcentuales a la variación total de -8,3%.

Gráfico. Variación, contribución y participación anual del área aprobada Cobertura nacional 2025 – 2026 p (junio)

	Variación anual (%)	Contribución (Puntos porcentuales)	Participación (%)
Total Nacional	**-8,3**		
	46,6		
Santander	-62,9	-4,9	3,1
	197,5	7,6	7,8
Antioquia	-18,0	-3,0	15,1
	112,1	13,0	16,8
Bogotá, D.C.	-8,5	-2,7	32,2
	105,4	24,3	32,3
Bolivar	-53,2	-2,1	2,0
	154,7	3,5	3,9
Huila	-41,9	-1,1	1,7
	245,2	2,7	2,6
Boyacá	-18,2	-0,8	4,1
	32,6	1,7	4,6
Valle del Cauca	-10,8	-0,8	7,4
	51,5	3,8	7,6
Meta	-22,9	-0,7	2,4
	397,3	3,4	2,9
Risaralda	-13,9	-0,3	2,3
	-35,7	-2,0	2,5
Tolima	-16,3	-0,3	1,7
	-77,9	-9,4	1,8
Quindío	40,0	0,4	1,4
	86,2	0,6	0,9
Nariño	93,0	0,7	1,6
	-37,3	-0,7	0,8
Norte de Santander	50,5	0,8	2,6
	8,1	0,2	1,6
Cundinamarca	20,8	1,1	7,2
	-3,6	-0,3	5,5
Atlántico	141,3	1,9	3,5
	-22,1	-0,5	1,3
Magdalena	669,9	2,4	3,1
	101,9	0,3	0,4
Resto*	17,7	1,2	8,6
	-13,5	-1,5	6,7

jun-26
jun-25

Fuente: DANE, ELIC.
Pr: cifras provisionales
Nota: La diferencia de la suma de las variables, obedece al sistema de aproximación en el nivel de los dígitos trabajados en el índice.
* Los resultados que se presentan en este boletín cubren 1.103 municipios en 32 departamentos. Para más información remitirse a las notas metodológicas. 1
* Resto incluye los departamentos de Amazonas, Arauca, Caldas, Caquetá, Casanare, Cauca, Cesar, Córdoba, Chocó, La Guajira,Guainía, Guaviare, Putumayo, San Andrés, Sucre, Vaupés y Vichada.

INDICADORES DE DEMANDA

- **Despachos de Cemento Gris**

En el mes de julio de 2026 se despacharon 1.157.827 toneladas de cemento gris al mercado nacional, lo que representó una disminución de 3,8% con respecto a julio de 2025. Este resultado se explicó principalmente por la disminución en el canal de Comercialización con -3,0% el cual restó 1,8 puntos porcentuales a la variación total.

Gráfico. Variación, contribución y participación anual de los despachos de cemento gris 2023 – 2026 p (julio)

	Variación anual (%)	Participación en total (%)	Contribución (puntos porcentuales)	Toneladas 2023 (Jul)	2026 (Jul)	min.	máx.
Total	**-3,8**			**1.051.542**	**1.157.827**	**889.614**	**1.203.724**
	13,5						
Concreteras	-0,7	22,7	-0,2	266.480	262.532	180.163	284.459
	2,8	22,0	0,7				
Comercialización	-3,0	60,3	-1,8	568.048	687.770	514.974	729.554
	21,3	59,7	11,9				
Constructores y contratistas	-9,9	12,6	-1,3	157.149	146.190	109.526	170.820
	1,7	13,5	0,3				
Otros*	-11,5	4,4	-0,6	59.866	51.336	42.296	66.849
	13,5	4,8	0,7				

jul-26
jul-25

Fuente: DANE, ECG. Pr: cifras provisionales
* El canal de distribución "otros" incluye los despachos a gobierno, donaciones, consumo interno y ventas a empleados.
Nota: La diferencia de la suma de las variables, obedece al sistema de aproximación en el nivel de los dígitos trabajados en el índice.

PRECIOS Y COSTOS

- **ÍNDICE DE COSTOS DE LA CONSTRUCCIÓN DE EDIFICACIONES**

El índice de Costos de la Construcción de Edificaciones – (ICOCED), es un indicador que permite conocer la variación promedio mensual de los precios de una canasta representativa de los insumos requeridos en la construcción de edificaciones en el país. El ICOCED incluye dentro de la medición, la representatividad de las edificaciones y presenta resultados para 10 destinos, 53 subgrupos de costo, 6 capítulos constructivos, además de la agregación de los bienes y servicios estructurados para 8 grupos de costo (equipos, maquinaria, mano de obra, transporte, materiales, equipos especializados de la construcción, equipos especiales para obra y herramienta menor) que permite contar con resultados según dichos grupos y llegando hasta 93 insumos.

En julio de 2026, el índice de Costos de la Construcción de Edificaciones – (ICOCED) presentó una variación mensual de 0,12%, en comparación con junio de 2026. Para edificaciones no residenciales presentó un promedio nacional de 0,12% y aportó 0,04 puntos porcentuales, y para edificaciones residenciales presentó un promedio nacional de 0,12% y contribuyó con 0,08 puntos porcentuales.

El comportamiento de los diez destinos relacionados con la construcción de edificaciones respecto del promedio nacional que fue de 0,12%, todos los destinos presentaron variaciones positivas; Apartamentos con 0,13%, Casas con 010%, Comercio con 0,14%, Educación con 0,01%, Oficinas con 0,20%, Bodegas con 0,10%, Hoteles con 0,32%, Hospitales y centros de asistencia con 0,13%, Administración pública con 0,01% y finalmente Otros destinos con 0,13%.

Gráfico. Variación mensual del ICOCED, por destino Total nacional Julio 2026 p

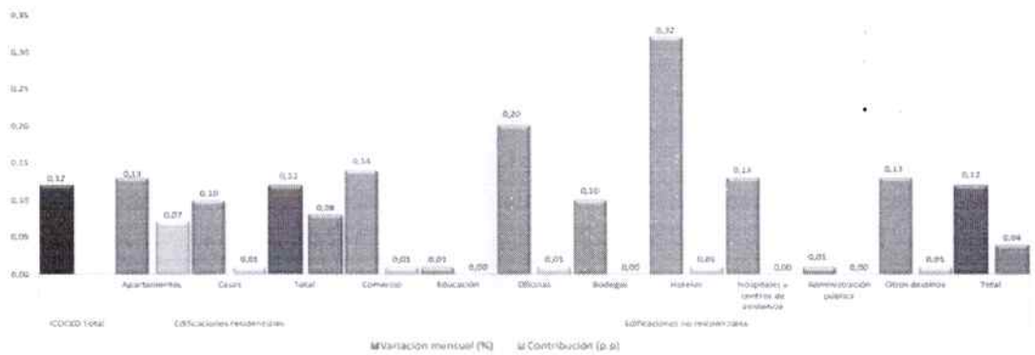

Fuente: DANE, ICOCED.
Nota: La diferencia de la suma de las variables, obedece al sistema de aproximación en el nivel de los dígitos trabajados en el índice.

Gráfico. Variación mensual y contribución del ICOCED por grupos de costos Total Nacional 2024 – 2026 p (julio)

	Variación Mensual (%)	Contribución (%)	2024 (Jul)	Variación mensual (%) 2026 (Jul)	min.	máx.
ICOCED Total	**0,12** **0,11**		**-0,16**	**0,12**	**-0,39**	**3,69**
Materiales	0,18 -0,07	0,05 -0,03	-0,53	0,18	-0,96	1,57
Servicios Generales De La Construccion	0,15 0,46	0,04 0,10	0,30	0,15	-1,18	4,78
Mano De Obra	0,03 0,11	0,01 0,02	0,04	0,03	-0,05	8,62
Equipo	0,06 0,57	0,00 0,02	0,10	0,06	-0,09	3,01
Maquinaria	-0,05 -0,02	0,00 0,00	-0,65	-0,05	-0,65	1,53
Transporte	0,09 0,63	0,00 0,01	0,27	0,09	-0,89	2,07
Herramienta Menor	0,87 -0,46	0,00 0,00	-0,11	0,87	-1,36	4,33
Equipo Especial Para Obra	-0,62 -0,81	-0,01 -0,01	0,41	-0,62	-0,91	1,10

jul-26
jul-25

Fuente: DANE, ICOCED.
p: cifras provisionales
Nota: La diferencia de la suma de las variables, obedece al sistema de aproximación en el nivel de los dígitos trabajados en el índice.

Fuente: DANE, ICOCED.

- **Índice de Costos de la Construcción de Obras Civiles**

En julio de 2026, el Índice de Costos de la Construcción de Obras Civiles – (ICOCIV), registró una variación mensual de 0,09%, con respecto a junio de 2026.

Según tipos de construcción, los grupos de Construcciones en minas y plantas industriales presentaron una variación mensual por encima del promedio nacional de (0,20%), al igual que Carreteras, calles, vías férreas y pistas de aterrizaje, puentes, carreteras elevadas y túneles (0,13%) y las Construcciones deportivas al aire libre y otras obras de ingeniería civil presentaron una variación mensual de (0,10%). Por otro lado, los grupos de Puertos, canales, presas, sistemas de riego y otras obras hidráulicas (acueductos) presentaron una variación mensual negativa de 0,19%, seguido por Tuberías para la conducción de gas a larga distancia, líneas de comunicación y cables de poder; tuberías y cables locales, y obras conexas que presentó una variación mensual negativa de 0,04%.

Gráfico. Variación mensual y contribución del ICOCIV según tipos de construcción Total nacional julio 2026 p

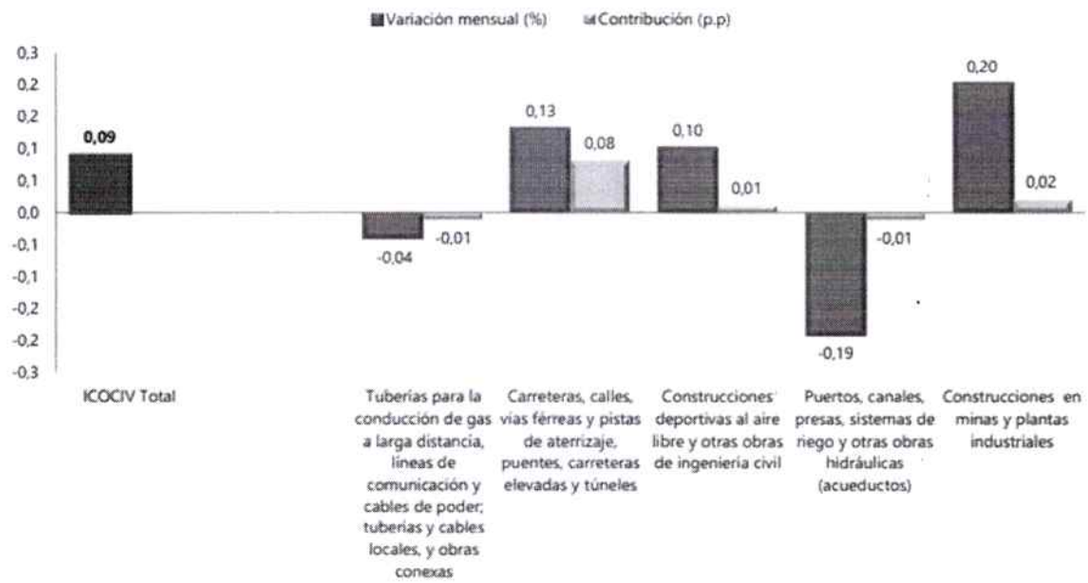

Fuente: DANE, ICOCIV.
Nota: La diferencia de la suma de las variables, obedece al sistema de aproximación en el nivel de los dígitos trabajados en el índice.

Por grupos de costos, en julio de 2026, las mayores variaciones de precios en relación con el mes de junio de 2026 se presentaron en: Materiales con 0,12%, Mano de Obra con 0,03% y Transporte 0,07%.

Gráfico. Variación mensual y contribución del ICOCIV, por grupos de costos Total nacional 2024 – 2026 p (julio)

	Variación Mensual (%)	Contribución (%)	2024 (Jul)	Variación mensual (%)	2026 (Jul)	min.	máx.
ICOCIV Total	**0,09** **0,57**		**-0,23**		**0,09**	**-0,27**	**2,40**
Materiales	0,12 0,62	0,06 0,33	-0,64		0,12	-0,72	1,56
Mano de obra	0,03 0,03	0,01 0,01	0,14		0,03	-0,01	8,72
Transporte	0,07 1,12	0,01 0,09	0,28		0,07	-0,12	2,12
Maquinaria	0,11 1,19	0,01 0,14	0,17		0,11	-0,15	2,38
Equipos	0,18 0,13	0,01 0,01	0,96		0,18	-0,72	2,19
Herramienta menor	0,01 0,24	0,00 0,00	-0,19		0,01	-0,19	0,84
Equipos especiales para obra	-0,57 -0,59	-0,01 -0,01	-0,18		-0,57	-1,51	0,93

jul-26
jul-25

Fuente: DANE, ICOCIV.
Nota: La diferencia de la suma de las variables, obedece al sistema de aproximación en el nivel de los dígitos trabajados en el índice.

- **Índice de Precios del Productor**

En julio de 2026, el Índice de Precios del Productor (IPP) para materiales de construcción presentó una variación mensual de -0,36%, respecto a junio de 2026. Según la clasificación CUODE, el IPP para consumo intermedio presentó una variación mensual de -1,50%.

Gráfico. Variación mensual del IPP de materiales de construcción* Total nacional 2014 – 2026 p (julio)

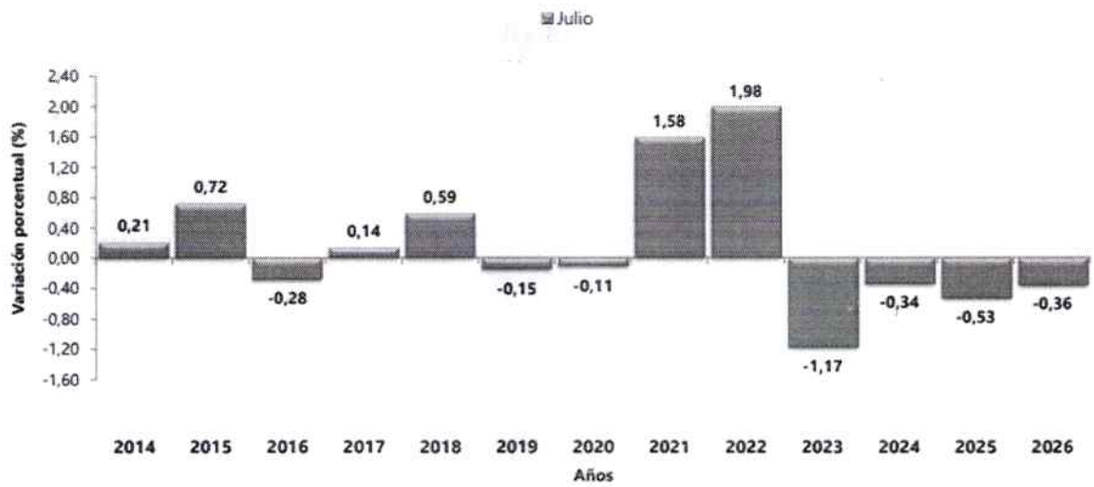

Fuente: DANE, IPP.
Nota: La diferencia de la suma de las variables, obedece al sistema de aproximación en el nivel de los dígitos trabajados en el índice.
* CUODE: Clasificación según Uso o Destino Económico

INDICADORES

- **Indicador de Producción de Obras Civiles13 (precios constantes)**

En el segundo trimestre de 2026, el indicador de producción de obras civiles (IPOC) registró un crecimiento de 17,1%, con relación al segundo trimestre de 2025 y está explicado principalmente por el comportamiento positivo en tres de los cinco grupos de obra respecto a su variación anual; El grupo Instalaciones al aire libre para deportes y esparcimiento; y otras obras de ingeniería civil con 158,3%, el grupo Carreteras, calles, vías férreas y pistas de aterrizaje, puentes, carreteras elevadas y túneles con 18,7%, y finalmente el grupo Puertos, canales, presas, sistemas de riego y otras obras hidráulicas (acueductos) con una variación de 43,0%. De otro lado, los grupos de Construcciones en minas y plantas industriales con una variación de presentaron una variación anual negativa de 22,7%, al igual que el grupo de Tuberías para la conducción de gas a larga distancia, líneas de comunicación y cables de poder; tuberías y cables locales, y obras conexas con -18,9% (Ver gráfico 24).

Gráfico. Variación anual del Indicador de Producción de Obras Civiles (precios constantes) Total Nacional 2022 – 2026 p (II trimestre)

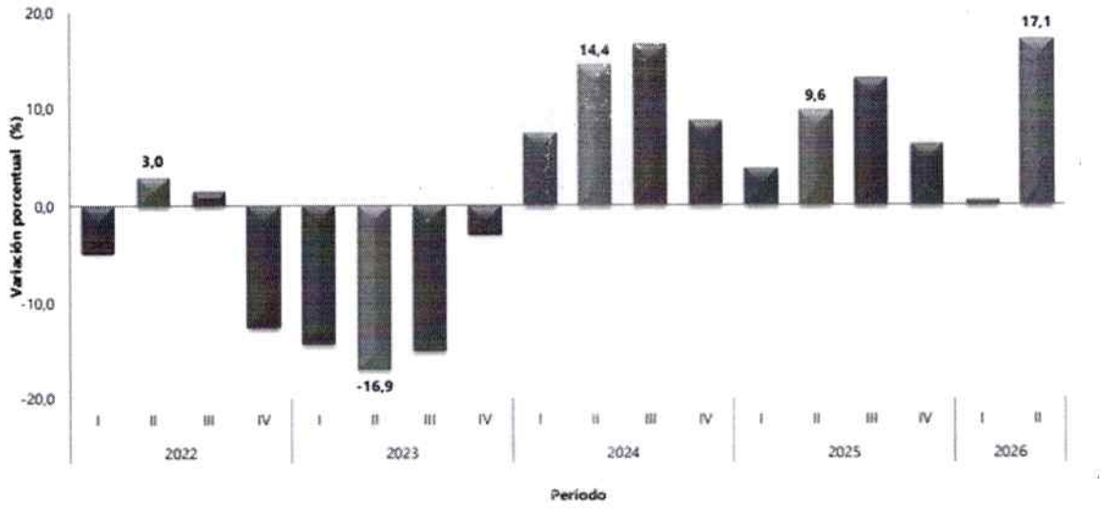

Fuente: DANE, IPOC
Pr: cifras provisionales
Nota: La diferencia de la suma de las variables, obedece al sistema de aproximación en el nivel de los dígitos trabajados en el índice.

Gráfico. Variación y contribución anual del IPOC según tipos de construcción 2025 - 2026 p (II trimestre)

	Variación anual (%)	Contribución (puntos porcentuales)
Total IPOC	17,1 9,6	
Instalaciones al aire libre para deportes y esparcimiento; y otras obras de ingeniería civil	158,3 6,1	13,6 0,5
Carreteras, calles, vías férreas y pistas de aterrizaje, puentes, carreteras elevadas y túneles	18,7 6,7	8,6 3,2
Puertos, canales, presas, sistemas de riego y otras obras hidráulicas (acueductos)	43,0 -20,4	3,0 -2,0
Tuberías para la conducción de gas a larga distancia, líneas de comunicación y cables de poder; tuberías y cables locales, y obras conexas	-18,9 3,0	-2,6 0,4
Construcciones en minas y plantas industriales	-22,7 38,3	-5,6 7,4

II-2026
II-2025

Fuente: DANE, IPOC
Pr: cifras provisionales
Nota: La diferencia de la suma de las variables, obedece al sistema de aproximación en el nivel de los dígitos trabajados en el índice.

Al desagregar por las 15 subclases de obras civiles, las subclases que presentaron las variaciones anuales positivas más representativas fueron: Otras obras de ingeniería civil con 170,9%, Carreteras (excepto carreteras elevadas); calles y ferrocarriles con 20,1%, Acueductos y otros conductos de suministro de agua, represas, excepto gasoductos con 25,3%, Sistemas de riego y obras hidráulicas de control de inundaciones con 379,9% e Instalaciones al aire libre para deportes y esparcimiento con 79,4%, los cuales sumaron en conjunto 24,8 puntos porcentuales.

En contraste, las subclases Puentes y carreteras elevadas decrece 29,5%, Tuberías de larga distancia disminuyó 36,4%, Construcciones en minas presentó una disminución de 11,1%, Alcantarillado y plantas de tratamiento de agua y gasoductos locales disminuyo 29,1% y Centrales eléctricas decrece 31,6%, los cuales restaron en conjunto 8,7 puntos porcentuales a la variación anual del IPOC 17,1%.

Gráfico. Variación y contribución anual de la producción de obras civiles a precios constantes según tipo de producto (15 subclases) 2026 p - 2025 (II trimestre)

	Variación anual (%)	Contribución (puntos porcentuales)
Total IPOC	17,1 9,6	
Otras obras de ingeniería civil	170,9 11,5	12,7 0,8
Carreteras (excepto carreteras elevadas); calles y ferrocarriles	20,1 10,8	8,6 4,5
Acueductos y otros conductos de suministro de agua, represas, excepto gasoductos	25,3 -23,1	1,4 -1,9
Sistemas de riego y obras hidráulicas de control de inundaciones	379,9 72,7	1,2 0,1
Instalaciones al aire libre para deportes y esparcimiento	79,4 -18,3	0,9 -0,3
Obras para la comunicación de larga distancia y las líneas eléctricas (cables)	14,7 -42,9	0,5 -2,9
Túneles	155,7 43,6	0,5 0,1
Pistas de aterrizaje	134,1 58,5	0,4 0,1
Puertos, vías navegables e instalaciones conexas	37,0 -18,0	0,4 -0,2
Cables locales y obras conexas	-27,6 42,6	-0,9 1,0
Puentes y carreteras elevadas	-29,5 -33,1	-0,9 -1,6
Tuberías de larga distancia	-36,4 36,9	-1,0 0,8
Construcciones en minas	-11,1 23,4	-1,2 2,2
Alcantarillado y plantas de tratamiento de agua y gasoductos locales	-29,1 48,4	-1,2 1,5
Centrales eléctricas	-31,6 52,4	-4,4 5,2

II-2026
II-2025

Fuente: DANE, IPOC
Pr: cifras provisionales
Nota: La diferencia de la suma de las variables, obedece al sistema de aproximación en el nivel de los dígitos trabajados en el índice.

- **Indicador de Mezcla Asfáltica**

La mezcla asfáltica es uno de los principales insumos utilizados en el subsector de obras civiles especialmente en la construcción de vías. Su importancia se evidencia en la estructura de costos del Indicador de Construcción de Obras Civiles (ICOCIV), haciendo parte de los diez productos con mayor peso de la canasta de materiales utilizados para la construcción de obras civiles. En junio de 2026, la producción de mezcla asfáltica fue 206.726 metros cúbicos y registró un aumento de 1,2% con relación a junio de 2025. Así mismo se despacharon 206.725 metros cúbicos al mercado nacional, lo que representó una variación de 1,2% con respecto a junio de 2025.

Gráfico. Producción y despachos de mezcla asfáltica (metros cúbicos) Total nacional Enero 2024 – junio 2026 p

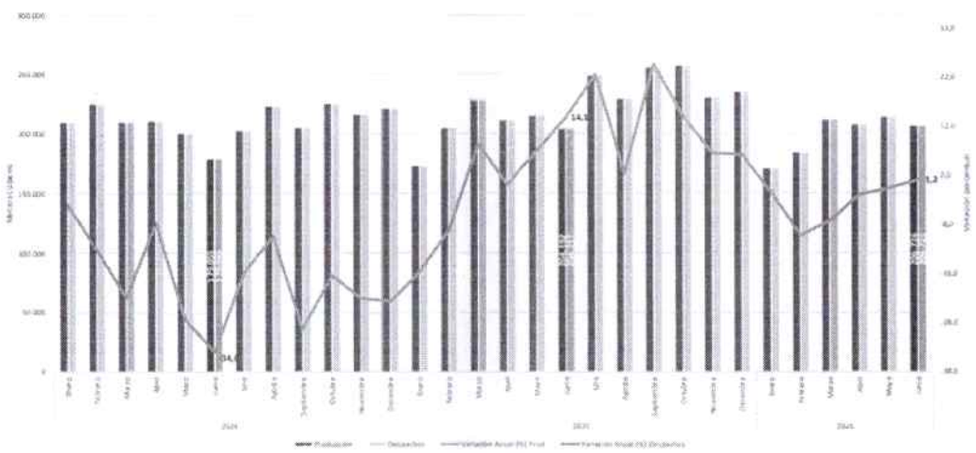

Fuente: DANE, IMA
Pr: cifras provisionales

El aumento de 1,2% de los despachos de mezcla asfáltica es explicado principalmente por los departamentos de Santander con 1321,9% y Valle del Cauca con 31,9%, los cuales aportaron en conjunto 12,9 puntos porcentuales a la variación total del indicador de 1,2%

Gráfico. Variación y contribución anual de los despachos de mezcla asfáltica, según departamento de destino. 2025 – 2026 p (junio)

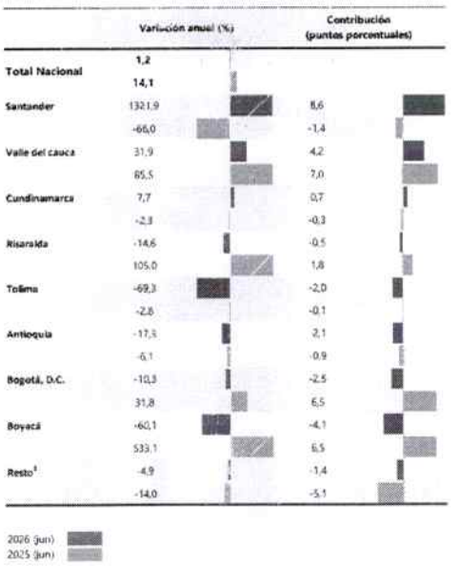

Fuente: DANE, IMA
Pr: cifras provisionales
Reserva Estadística. En resto se encuentran agrupados los departamentos de Amazonas, Arauca, Atlántico, Bolívar, Caldas, Caquetá, Casanare, Cauca, Cesar, Chocó, Córdoba, Guainía, Guaviare, Huila, La Guajira, Magdalena, Meta, Norte de Santander, Nariño, Putumayo, Quindío, San Andrés, Sucre, Vaupés y Vichada.

ESTADISTICAS EMPRESARIALES

- **Encuesta de Micronegocios (EMICRON)**

La Encuesta de Micronegocios (EMICRON) tiene el objetivo general de proporcionar información estadística sobre la estructura y evolución de las principales variables económicas de los micronegocios con hasta nueve (9) personas ocupadas y que desarrollan actividades de agricultura, ganadería, silvicultura y pesca, minería, industria manufacturera, comercio, construcción, transporte y demás servicios. Asimismo, provee estadísticas e indicadores que permiten conocer las formas de operación de las unidades económicas de pequeña escala: su actividad económica, emprendimiento, sitio o ubicación, características del personal ocupado, uso de las Tecnologías de la Información y las Comunicaciones (TIC), inclusión financiera, costos, gastos y activos, ventas o ingresos y capital social.

En el segundo trimestre de 2026, la cantidad de micronegocios aumentó 0,5% en comparación con el mismo periodo de 2025. Respecto al personal ocupado del sector construcción presentó una disminución de 7,2%. Por su parte, los ingresos de los micronegocios del sector construcción aumentaron 13,4% comparado con el mismo período anterior.

Gráfico. Variación y participación anual de la Encuesta de Micronegocios. II trim 2022 – II trim 2026p

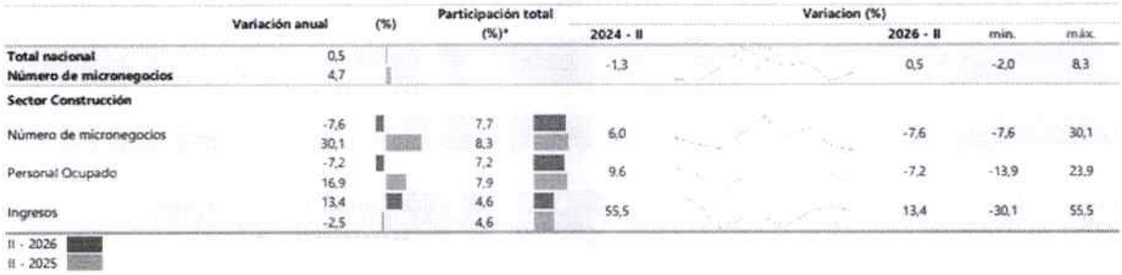

Las actividades económicas que tuvieron mayor contribución positiva a la variación total de la cantidad de micronegocios en el cuarto trimestre de 2025 fueron: Transporte y almacenamiento (2,4 p.p.); Alojamiento y servicios de comida (1,9 p.p.) y Construcción (1,2 p.p.). Por su parte, Comercio y reparación de vehículos y motocicletas (-1,9 p.p.) y Actividades inmobiliarias, profesionales y comunicaciones (-0,3 p.p.) contribuyeron negativamente a la variación total de la cantidad de micronegocios.

Gráfico. Variación anual del personal ocupado en los micronegocios según actividad económica (porcentaje) 24 Ciudades1 IV Trimestre (2025p /2024)

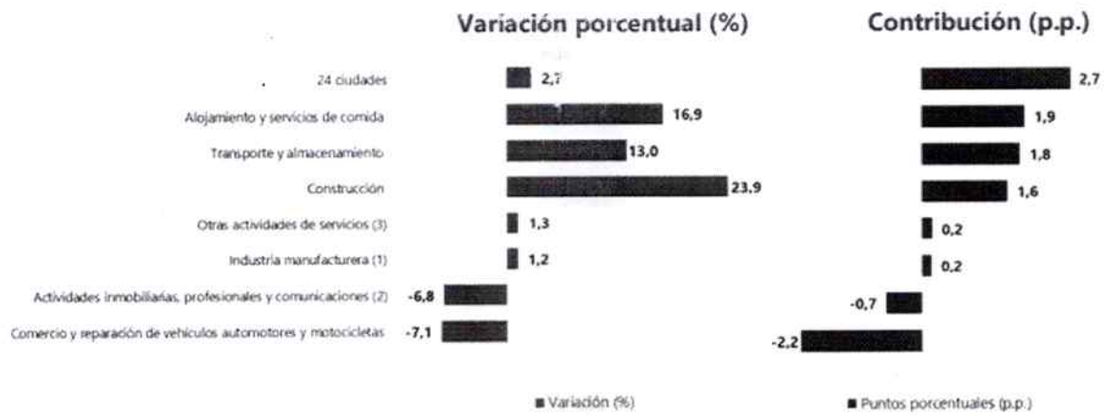

Fuente: DANE, EMICRON

Con respecto al personal ocupado, las actividades económicas que tuvieron mayor contribución positiva a la variación total del personal ocupado en el cuarto trimestre de 2025 fueron: Alojamiento y servicios de comida (1,9 p.p.); Transporte y almacenamiento (1,8 p.p.) y Construcción (1,6 p.p.). Por su parte, Actividades inmobiliarias, profesionales y comunicaciones (-0,7 p.p.) y Comercio y reparación de vehículos y motocicletas (-2,2 p.p.) contribuyeron negativamente a la variación anual del personal ocupado en los micronegocios.

- **Directorio Estadístico de Empresas (DEE)**

El Registro Estadístico Base de Empresas (REBE) hace parte del desarrollo de las investigaciones o proyectos estadísticos identificados como estratégicos en el Sistema Nacional de información Estadística. Este es uno de los cuatro registros administrativos base que conforman el sistema integrado de registros estadísticos para la producción de estadísticas económicas con diferentes enfoques temáticos.

A partir de este registro se derivan directorios estadísticos de los sectores agropecuario, industria, comercio, servicios, educativo y gobierno que, gracias a su cobertura, permiten construir los marcos de lista como apoyo para las operaciones estadísticas y proporcionar información para el análisis estadístico de la población de empresas, su demografía y dinámica.

El Directorio Estadístico de Empresas (DEE) es una lista de unidades económicas activas en el territorio nacional con información actualizada de los datos de identificación, ubicación, contacto y variables de estratificación de las que están involucradas en la producción de bienes y servicios.

- **Número de empresas por sector económico (construcción)**

En el año 2019 de las 5.001.955 empresas, con tipo de organización natural y jurídica, se dedicaron a la actividad de construcción, con tipo persona natural con 123.147 organizaciones y tipo de organización jurídica con 89.205 con una participación de 4.2% del total.

Tabla. Número de empresas por sector construcción

Sector Económico		Número de empresas por sector								
		2019			2020			2021		
		Natural	Jurídica	Total	Natural	Jurídica	Total	Natural	Jurídica	Total
F01	Construcción de edificaciones residenciales y no residenciales	31.498	23.664	55.162	27.946	23.159	51.105	33.154	25.957	59.111
F02	Construcción de carreteras y vías de ferrocarril, de proyectos de servicio público y de otras obras de ingeniería civil	27.366	39.259	66.625	25.725	37.357	63.082	29.060	40.853	69.913
F03	Actividades especializadas para la construcción de edificaciones y obras de ingeniería civil (Alquiler de maquinaria y equipo de construcción con operadores)	64.283	26.282	90.565	59.192	26.453	85.645	66.479	30.094	96.573
	Total	123.147	89.205	212.352	112.863	86.969	199.832	128.693	96.904	225.597

Fuente: DANE, Directorio Estadístico de Empresas (DEE) 2019-2021.

En el año 2020 de las 5.004.633 empresas, con tipo de organización persona natural se dedicaron 112.863 y tipo de organización jurídica con 86.969 con una participación de 4.0% del total.

Para el año 2021 de las 5.704.308 empresas, con tipo de organización persona natural se dedicaron 128.693 y tipo de organización jurídica con 94.904 con una participación de 4.0% del total.

- **GREMIOS Y ASOCIACIONES QUE PARTICIPAN EN EL SECTOR**

- Ministerio del trabajo
- Ministerio de Vivienda, Ciudad y Territorio de Colombia
- Ministerio de Minas y Energía
- Servicio Geológico Colombiano
- Agencia Nacional de Minería
- CAMACOL – Cámara colombiana de la construcción.
- Ministerio de transporte
- Agencia Nacional de Infraestructura – ANI
- Entidades públicas departamentales y municipales (Gobernaciones, Alcaldías)
- Instituto Geográfico Agustín Codazzi – IGAC
- IDEAM - Instituto de Hidrología, Meteorología y Estudios Ambientales
- Departamento Nacional De Planeación – DNP
- Gremios de la zona.
- Lideres comunitarios.
- Otras agremiaciones.

- **GENERALIDADES DEL SECTOR DE INFRAESTRUCTURA VIAL EN COLOMBIA**

La infraestructura vial constituye uno de los componentes fundamentales para el desarrollo económico, social y territorial de Colombia, debido a su función en la conectividad entre regiones, municipios, centros poblados y sectores urbanos. La disponibilidad de vías en condiciones adecuadas facilita el desplazamiento de personas, el transporte de bienes, el acceso a servicios y el desarrollo de actividades productivas, comerciales e institucionales.

En Colombia, la infraestructura de transporte se encuentra regulada, entre otras disposiciones, por la Ley 105 de 1993 y la Ley 1682 de 2013. Esta última reconoce la infraestructura de transporte como un sistema de movilidad que permite el traslado de personas, bienes y servicios, así como la integración de las diferentes zonas del país.

La infraestructura vial comprende diferentes componentes, entre ellos las calzadas, estructuras de pavimento, sistemas de drenaje, obras de contención, elementos de señalización y demás obras complementarias necesarias para garantizar condiciones adecuadas de circulación. Su diseño, construcción, conservación y mejoramiento deben responder a las características particulares de cada corredor y a las exigencias técnicas correspondientes.

En el ámbito urbano, las vías cumplen una función esencial en la organización y funcionamiento de los asentamientos humanos, al permitir la conexión entre viviendas, establecimientos comerciales, instituciones educativas, equipamientos públicos y demás espacios de uso colectivo. Por consiguiente, su deterioro puede ocasionar dificultades en la movilidad, restricciones de accesibilidad y mayores costos asociados a los desplazamientos.

En este contexto, la inversión pública en infraestructura vial debe orientarse no solamente a la construcción de nuevos corredores, sino también a la recuperación, mejoramiento y conservación de las vías existentes, de acuerdo con las necesidades identificadas y los recursos disponibles.

- **INFRAESTRUCTURA VIAL URBANA Y CONDICIONES DE TRANSITABILIDAD**

La infraestructura vial urbana comprende el conjunto de corredores destinados a permitir la circulación de vehículos y, mediante sus elementos complementarios, la movilidad de peatones y otros usuarios. Su funcionalidad depende de factores como las condiciones de la superficie de rodadura, la capacidad estructural del pavimento, el drenaje superficial, la geometría vial y las características del tránsito.

Las deficiencias en cualquiera de estos componentes pueden afectar las condiciones de servicio de una vía. Entre las manifestaciones de deterioro que pueden presentarse se encuentran las fisuras, deformaciones, pérdida de material, irregularidades superficiales y acumulación de aguas, dependiendo del tipo de estructura y de las condiciones particulares de funcionamiento.

La intervención de una vía urbana requiere establecer previamente las características del corredor y determinar las actividades necesarias para mejorar su funcionamiento. En este sentido, la construcción de pavimentos debe fundamentarse en estudios y diseños que permitan definir las características estructurales y geométricas de la solución propuesta.

Para el caso del municipio de Puerto Wilches, Santander, el proyecto contempla la construcción de pavimento en concreto rígido en los tramos de la carrera 16 entre calles 5B y 6, y calle 5B entre carreras 15 y 16, conforme al objeto contractual definido por la entidad territorial.

- **PAVIMENTOS EN CONCRETO RÍGIDO**

Los pavimentos en concreto rígido constituyen una alternativa técnica para la construcción de infraestructura vial. Su principal elemento estructural es una losa de concreto hidráulico, diseñada para soportar y distribuir las cargas producidas por el tránsito hacia las capas inferiores de la estructura.

El comportamiento de este tipo de pavimento depende de diferentes factores, entre ellos las propiedades del concreto, las características de la subrasante, las condiciones de apoyo, las cargas previstas, el espesor de las losas, la disposición de las juntas y las condiciones de drenaje.

Su construcción requiere procedimientos técnicos relacionados con la preparación de la superficie de apoyo, la colocación del concreto, el acabado superficial, el curado, la ejecución y sellado de juntas y el control de calidad de los materiales y procesos constructivos.

El Instituto Nacional de Vías adoptó mediante la Resolución 4561 de 2022 las Especificaciones Generales de Construcción de Carreteras para proyectos de la Red Vial Nacional. Estas constituyen una referencia técnica oficial que puede considerarse en proyectos municipales cuando resulte pertinente y se incorpore expresamente en los documentos contractuales.

- **INFRAESTRUCTURA EXISTENTE Y NECESIDADES DE INTERVENCIÓN**

La infraestructura vial requiere intervenciones durante su vida de servicio para conservar o recuperar las condiciones necesarias de funcionamiento. Estas intervenciones pueden comprender actividades de mantenimiento, rehabilitación, mejoramiento o construcción, dependiendo de la naturaleza de las deficiencias identificadas y del alcance de las obras proyectadas.

En las zonas urbanas, las necesidades de intervención deben analizarse considerando la importancia funcional del corredor, las condiciones de circulación, el estado de la infraestructura existente y su relación con los demás componentes del espacio urbano.

Para los tramos objeto del presente proceso contractual, la necesidad de intervención ha sido planteada por la administración municipal en relación con las dificultades de transitabilidad y las condiciones de deterioro descritas en la documentación del proyecto.

- **PRINCIPALES DESAFÍOS DEL SECTOR**

1. **Conservación y mejoramiento de la infraestructura existente.** La infraestructura vial se encuentra sometida a solicitaciones derivadas del tránsito y a condiciones ambientales que pueden afectar su desempeño. Por ello, resulta necesario desarrollar estrategias de conservación e intervención acordes con las características de cada corredor.
2. **Planificación y estructuración técnica.** Los proyectos viales requieren estudios que permitan definir adecuadamente su alcance, las condiciones del terreno, las características del tránsito, las soluciones constructivas y los recursos necesarios para su ejecución.
3. **Manejo de aguas superficiales.** La adecuada evacuación de aguas constituye un aspecto relevante para el funcionamiento de la infraestructura vial. Las deficiencias de drenaje pueden favorecer procesos de deterioro y afectar las condiciones de circulación.

4. **Disponibilidad de recursos financieros.** Las entidades territoriales deben establecer prioridades de inversión y formular proyectos técnica y financieramente viables, considerando tanto los costos de construcción como las necesidades posteriores de conservación.
5. **Coordinación con redes de servicios públicos.** Las intervenciones viales urbanas pueden requerir coordinación con la infraestructura de acueducto, alcantarillado, energía y telecomunicaciones existente en el área de intervención.
6. **Control de calidad de las obras.** La ejecución de pavimentos exige verificar el cumplimiento de las especificaciones de materiales, procedimientos constructivos, geometría, espesores y demás requisitos establecidos en los documentos técnicos del proyecto.

- **MARCO INSTITUCIONAL Y NORMATIVO**

La estructuración y ejecución de proyectos de infraestructura vial se desarrolla dentro de un marco normativo que establece competencias, principios de planeación y condiciones para la intervención de la infraestructura de transporte.

Entre las disposiciones y referencias oficiales se encuentran:

- **Constitución Política de Colombia:** establece el marco general de las competencias públicas y la función administrativa.
- **Ley 105 de 1993:** establece disposiciones básicas sobre transporte, competencias y recursos, así comoB aspectos de planeación sectorial.
- **Ley 1682 de 2013:** establece disposiciones para el desarrollo de proyectos de infraestructura de transporte. Gestor Normativo
- **Resolución INVÍAS 4561 de 2022:** adopta las Especificaciones Generales de Construcción de Carreteras como norma técnica para proyectos de la Red Vial Nacional. Su aplicación a una obra municipal debe determinarse según el alcance del proyecto y los documentos contractuales.

- **IMPORTANCIA DE LA INVERSIÓN PÚBLICA EN INFRAESTRUCTURA VIAL**

La inversión pública en infraestructura vial constituye un instrumento para mejorar las condiciones de movilidad, accesibilidad y conectividad territorial. Sus beneficios potenciales se relacionan con la prestación del servicio de infraestructura de transporte y con la posibilidad de facilitar las actividades cotidianas de la población.

En el ámbito urbano, la construcción y el mejoramiento de vías pueden contribuir a proporcionar superficies de circulación más adecuadas, facilitar el acceso a viviendas y establecimientos y mejorar la articulación entre diferentes sectores del municipio.

Sin embargo, los beneficios específicos de cada intervención deben analizarse en función de su alcance, las condiciones iniciales de la infraestructura y los resultados esperados. Por ello, no se asignan en este documento reducciones porcentuales de tiempos de viaje, costos de operación vehicular o accidentalidad, al no disponer de estudios que permitan cuantificarlas para el proyecto.

La inversión también debe considerar criterios de sostenibilidad, calidad constructiva y conservación, de manera que los recursos públicos se orienten a soluciones técnicamente justificadas.

- **CONCLUSIÓN GENERAL**

La infraestructura vial representa un componente fundamental para el funcionamiento de los territorios y el desarrollo de las actividades económicas y sociales. Su adecuada planificación, construcción y conservación permite disponer de corredores que respondan a las necesidades de movilidad de la población.

La construcción de pavimentos en concreto rígido constituye una alternativa técnica cuya pertinencia debe establecerse mediante los estudios y diseños correspondientes, considerando las características del tránsito, las condiciones del terreno y los requerimientos estructurales de cada intervención.

En este contexto, el proyecto denominado **"CONSTRUCCIÓN DE PAVIMENTO EN CONCRETO RÍGIDO EN LOS TRAMOS DE LA CARRERA 16 ENTRE CALLES 5B Y 6, Y CALLE 5B ENTRE CARRERAS 15 Y 16 DEL CASCO URBANO DEL MUNICIPIO DE PUERTO WILCHES, SANTANDER"** se orienta al mejoramiento de las condiciones de infraestructura vial urbana, mediante la ejecución de obras destinadas a proporcionar una superficie de rodadura adecuada y fortalecer las condiciones de transitabilidad de los sectores intervenidos.

ESTUDIOS ECONOMICOS

- **PRODUCTO INTERNO BRUTO (PIB)**

En el segundo trimestre de 2026pr, el Producto Interno Bruto en su serie original, crece 3,5% respecto al mismo periodo de 2025pr.

- **PIB DESDE EL ENFOQUE DE LA PRODUCCIÓN**

En el segundo trimestre de 2026pr, el Producto Interno Bruto en su serie original, crece 3,5% respecto al mismo periodo de 2025pr. Las actividades económicas que más contribuyen a la dinámica del valor agregado son:

- ✓ Administración pública y defensa; planes de seguridad social de afiliación obligatoria; Educación; Actividades de atención de la salud humana y de servicios sociales crece 10,0% (contribuye 1,7 puntos porcentuales a la variación anual).
- ✓ Comercio al por mayor y al por menor; reparación de vehículos automotores y motocicletas; Transporte y almacenamiento; Alojamiento y servicios de comida crece 2,2% (contribuye 0,5 puntos porcentuales a la variación anual).
- ✓ Actividades artísticas, de entretenimiento y recreación y otras actividades de servicios; Actividades de los hogares individuales en calidad de empleadores; actividades no diferenciadas de los hogares individuales como productores de bienes y servicios para uso propio crece 9,5% (contribuye 0,4 puntos porcentuales a la variación anual).

Durante el primer semestre de 2026pr, respecto al mismo periodo del año anterior, el Producto Interno Bruto presenta un crecimiento de 2,9%. Las actividades económicas que más contribuyen a la dinámica del valor agregado son:

- ✓ Administración pública y defensa; planes de seguridad social de afiliación obligatoria; Educación; Actividades de atención de la salud humana y de servicios sociales crece 7,9% (contribuye 1,3 puntos porcentuales a la variación anual).
- ✓ Comercio al por mayor y al por menor; reparación de vehículos automotores y motocicletas; Transporte y almacenamiento; Alojamiento y servicios de comida crece 2,6% (contribuye 0,5 puntos porcentuales a la variación anual).
- ✓ Actividades artísticas, de entretenimiento y recreación y otras actividades de servicios; Actividades de los hogares individuales en calidad de empleadores; actividades no diferenciadas de los hogares individuales como productores de bienes y servicios para uso propio crece 6,3% (contribuye 0,3 puntos porcentuales a la variación anual).

Respecto al trimestre inmediatamente anterior, el Producto Interno Bruto en su serie ajustada por efecto estacional y calendario crece 1,3%. Cuando se observa el comportamiento de las actividades económicas relacionadas:

- ✓ **CONSTRUCCIÓN CRECE 6,4%.**

- ✓ Actividades artísticas, de entretenimiento y recreación y otras actividades de servicios; Actividades de los hogares individuales en calidad de empleadores; actividades no diferenciadas de los hogares individuales como productores de bienes y servicios para uso propio crece 4,0%.
- ✓ Suministro de electricidad, gas, vapor y aire acondicionado; Distribución de agua; evacuación y tratamiento de aguas residuales, gestión de desechos y actividades de saneamiento ambiental crece 2,8%.

Tabla. Valor agregado por actividad económica Tasas de crecimiento en volumen1 Segundo trimestre 2026pr)

Actividad económica	Tasas de crecimiento (%)		
	Serie original		Serie ajustada por efecto estacional y calendario
	Anual	Año corrido	Trimestral
	2026pr-II / 2025pr-II	2026pr / 2025pr	2026pr-II / 2026pr-I
Agricultura, ganadería, caza, silvicultura y pesca	-2,1	-1,7	0,4
Explotación de minas y canteras	4,2	1,6	0,4
Industrias manufactureras	2,0	2,3	-0,4
Suministro de electricidad, gas, vapor y aire acondicionado[2]	4,8	3,7	2,8
Construcción	2,2	-1,5	6,4
Comercio al por mayor y al por menor[3]	2,2	2,6	0,3
Información y comunicaciones	-0,1	0,7	0,3
Actividades financieras y de seguros	4,3	3,6	1,9
Actividades inmobiliarias	2,1	2,1	0,5
Actividades profesionales, científicas y técnicas[4]	2,6	2,5	0,8
Administración pública, defensa, educación y salud[5]	10,0	7,9	2,3
Actividades artísticas, de entretenimiento y recreación y otras actividades de servicios[6]	9,5	6,3	4,0
Valor agregado bruto	**3,6**	**2,9**	**1,4**
Impuestos menos subvenciones sobre los productos	2,4	2,7	0,2
Producto Interno Bruto	**3,5**	**2,9**	**1,3**

Fuente: DANE, PIB_T

pr preliminar

[1]Series encadenadas de volumen con año de referencia 2015.

[2]Suministro de electricidad, gas, vapor y aire acondicionado; Distribución de agua; evacuación y tratamiento de aguas residuales, gestión de desechos y actividades de saneamiento ambiental.

[3]Comercio al por mayor y al por menor; reparación de vehículos automotores y motocicletas; Transporte y almacenamiento; Alojamiento y servicios de comida.

[4]Actividades profesionales, científicas y técnicas; Actividades de servicios administrativos y de apoyo.

[5]Administración pública y defensa; planes de seguridad social de afiliación obligatoria; Educación; Actividades de atención de la salud humana y de servicios sociales.

[6]Actividades artísticas, de entretenimiento y recreación y otras actividades de servicios; Actividades de los hogares individuales en calidad de empleadores; actividades no diferenciadas de los hogares individuales como productores de bienes y servicios para uso propio.

- **VALOR AGREGADO POR ACTIVIDAD ECONÓMICA**

✓ **CONSTRUCCIÓN**

En el segundo trimestre de 2026pr, el valor agregado de la construcción crece 2,2% en su serie original, respecto al mismo periodo de 2025pr. Esta dinámica se explica por los siguientes comportamientos:

- Construcción de edificaciones residenciales y no residenciales decrece 3,2%.
- Construcción de carreteras y vías de ferrocarril, de proyectos de servicio público y de otras obras de ingeniería civil crece 17,1%.
- Actividades especializadas para la construcción de edificaciones y obras de ingeniería civil (alquiler de maquinaria y equipo de construcción con operadores) decrece 2,2%

Respecto al trimestre inmediatamente anterior en su serie ajustada por efecto estacional y calendario, el valor agregado de la construcción crece en 6,4%, cuando se observa el comportamiento de las actividades económicas relacionadas:

- Construcción de edificaciones residenciales y no residenciales crece 2,5%.
- Construcción de carreteras y vías de ferrocarril, de proyectos de servicio público y de otras obras de ingeniería civil crece 19,6%.
- Actividades especializadas para la construcción de edificaciones y obras de ingeniería civil (alquiler de maquinaria y equipo de construcción con operadores) crece 3,2%

Tabla. Construcción Tasas de crecimiento en volumen1 Segundo trimestre 2026pr

Actividad económica	Tasas de crecimiento (%)		
	Serie original		Serie ajustada por efecto estacional y calendario
	Anual	Año corrido	Trimestral
	2026^{pr}-II / 2025^{pr}-II	2026^{pr}/ 2025^{pr}	2026^{pr}-II / 2026^{pr}-I
Construcción de edificaciones residenciales y no residenciales	-3,2	-5,6	2,5
Construcción de carreteras y vías de ferrocarril[2]	17,1	9,2	19,6
Actividades especializadas para la construcción de edificaciones y obras de ingeniería civil[3]	-2,2	-3,9	3,2
Construcción	**2,2**	**-1,5**	**6,4**

Fuente: DANE, PIB_T prpreliminar 1 Series encadenadas de volumen con año de referencia 2015. 2 Construcción de carreteras y vías de ferrocarril, de proyectos de servicio público y de otras obras de ingeniería civil. 3Actividades especializadas para la construcción de edificaciones y obras de ingeniería civil (Alquiler de maquinaria y equipo de construcción con operadores).

- **EMPLEO**

Para el mes de julio de 2026, la tasa de desocupación del total nacional fue 8,1%, lo que representó una disminución de 0,7 puntos porcentuales respecto al mismo mes de 2025 (8,8%). La tasa global de participación se ubicó en 64,8% y la tasa de ocupación en 59,5%, en julio de 2025 estas tasas fueron 64,6% y 58,9%, respectivamente.

GRAFICO. Tasa global de participación (TGP), tasa de ocupacion (TO) y tasa de desocupación (TD)



Fuente: DANE, GEIH

En julio de 2026, la tasa de desocupación en el total de las 13 ciudades y áreas metropolitanas fue 8,5%, mientras que en el mismo mes de 2025 fue 8,4%. La tasa global de participación se ubicó en 66,7% y la tasa de ocupación en 61,0%, en julio de 2025 estas tasas fueron 67,0% y 61,3%, respectivamente.

- **TOTAL NACIONAL MENSUAL**

Para el mes de julio de 2026, la tasa de desocupación del total nacional fue 8,1%, lo que representó una disminución de 0,7 puntos porcentuales respecto al mismo mes de 2025 (8,8%). La tasa global de participación se ubicó en 64,8% y la tasa de ocupación en 59,5%, en julio de 2025 estas tasas fueron 64,6% y 58,9%, respectivamente.

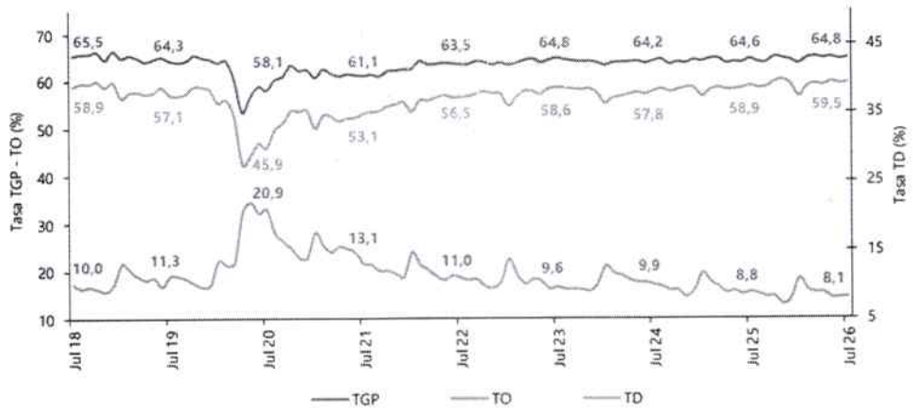

- **POBLACIÓN OCUPADA SEGÚN RAMA DE ACTIVIDAD, MES JULIO 2026**

En el mes de julio de 2026, el número de personas ocupadas en el total nacional fue 24.547 mil personas. Las ramas que más aportaron positivamente a la variación de la población ocupada fueron Administración pública y defensa, educación y atención de la salud humana (1,7 puntos porcentuales); Comercio y reparación de vehículos (0,7 puntos porcentuales) y Construcción (0,6 puntos porcentuales).

TABLA. DISTRIBUCIÓN PORCENTUAL, VARIACIÓN ABSOLUTA Y CONTRIBUCIÓN A LA VARIACIÓN DE LA POBLACIÓN OCUPADA SEGÚN RAMA DE ACTIVIDAD Total nacional Julio (2025 - 2026)

Rama de actividad	Total nacional				
	Julio 2025	Julio 2026	Distribución % 2026	Variación absoluta	Contribución en p.p.
Población ocupada	**23.969**	**24.547**	**100**	**578**	
Administración pública y defensa, educación y atención de la salud humana	2.824	3.229	13,2	404	1,7
Comercio y reparación de vehículos	4.062	4.219	17,2	156	0,7
Construcción	1.667	1.823	7,4	156	0,6
Información y comunicaciones	357	448	1,8	92	0,4
Industrias manufactureras	2.634	2.716	11,1	82	0,3
Actividades artísticas, entretenimiento, recreación y otras actividades de servicios	1.981	2.061	8,4	79	0,3
Actividades inmobiliarias	342	341	1,4	-1	-0,0
Actividades profesionales, científicas, técnicas y servicios administrativos	1.936	1.917	7,8	-20	-0,1
Suministro de electricidad, gas, agua y gestión de desechos^	543	520	2,1	-23	-0,1
Alojamiento y servicios de comida	1.817	1.780	7,2	-37	-0,2
Actividades financieras y de seguros	475	436	1,8	-39	-0,2
Transporte y almacenamiento	1.888	1.819	7,4	-69	-0,3
Agricultura, ganadería, caza, silvicultura y pesca	3.442	3.238	13,2	-204	-0,9

Fuente: DANE, GEIH.
p.p.: puntos porcentuales.
^Suministro de electricidad, gas, agua y gestión de desechos^ incluye la rama de Explotación de minas y canteras.
Nota: por aproximación de decimales y la no inclusión de la categoría "No informa", la suma de las poblaciones, distribuciones y contribuciones puede diferir ligeramente con la información del anexo estadístico.
Nota: poblaciones en miles.
Nota: las ramas de actividad económica están definidas con base en la Clasificación Industrial Internacional Uniforme -CIIU Rev. 4 A.C. (2022). Este documento se puede consultar en el siguiente enlace: https://www.dane.gov.co/files/sen/nomenclatura/ciiu/CIIU_Rev_4_AC2022.pdf

- **INFLACION**

En agosto de 2026 la variación mensual del IPC fue 0,39%, la variación año corrido fue 5,35% y la anual 6,24%.

En agosto de 2026 la variación anual del IPC fue 6,24%, es decir, 1,14 puntos porcentuales mayor que la reportada en el mismo periodo del año anterior, cuando fue de 5,10%.

Tabla. Variación Total IPC

IPC	Agosto					
	Variación mensual		Variación año corrido		Variación anual	
	2025	2026	2025	2026	2025	2026
IPC total	0,19	**0,39**	4,22	**5,35**	5,10	**6,24**

Fuente: Dane

- Inflación por ciudades

El análisis de la variación inflacionaria por dominios geográficos para diciembre de 2025 muestra que la ciudad que tuvo el mayor crecimiento del IPC por encima del 0.50% nacional fue Pereira con 0,59%; seguida de Bucaramanga (0,38%), Barranquilla (0,37 %) y Armenia (0,36 %). Por debajo del promedio nacional están pasto (0,00 %), Ibagué (0,03 %), Tunja (0.06 %) y Montería (0,10 %).

Grafico. Variación mensual del IPC por dominios geográficos

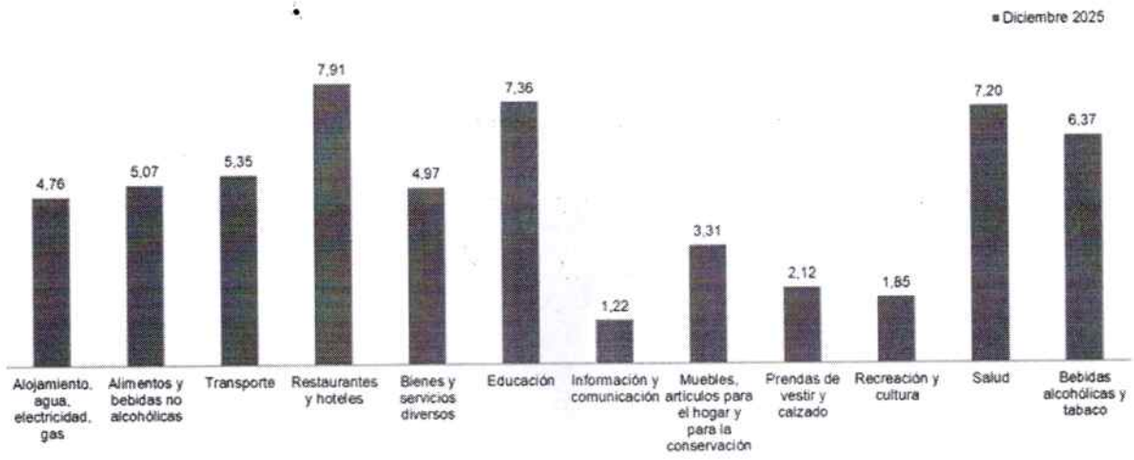

Fuente: Dane

- **SALARIO MÍNIMO 2026**

El salario mínimo legal mensual (SMMLV) para 2026 se fijó en $1.750.905 aumentando en un 23,7% con referencia al año 2025 y el auxilio de transporte 2026 en $249.095, para un total mensual de $2.000.000. Ambas medidas rigen a partir del 1° de enero de 2026 y quedaron oficializadas mediante los Decretos 1469 y 1470 del 29 de diciembre de 2025

- **Detalles del salario mínimo 2026**

Mensual: se fijó en $1.750.905 Este valor constituye la base para determinar los ingresos regulares de los trabajadores y es el monto estándar que las empresas deben garantizar para cumplir con la legislación laboral.

Diario: para jornadas laborales completas es de $58.363. Este cálculo resulta esencial para determinar pagos a empleados que trabajan días específicos o tienen contratos por días.

Por hora: aunque en Colombia no existen contratos laborales por horas, el salario por hora, calculado en $7.295, es una referencia útil para calcular pagos en modalidades como servicios ocasionales, trabajos independientes o jornadas parciales, siempre respetando las normas legales vigentes.

Estos valores no solo determinan los pagos proporcionales en distintas modalidades laborales, sino que también establecen el mínimo legal para la base de cotización a seguridad social, la cual no puede ser inferior a $1.750.905 ni superar los $43.772.625 (25 veces el SMMLV).

- **Primas y Cesantías**

Primas: la prima de servicios se paga en dos partes, una en junio y otra en diciembre, y cada cuota corresponde al 50% del salario más el auxilio de transporte. En 2026, el valor de cada cuota será de $1.000.000.

Cesantías: este beneficio equivale a un salario mensual más el auxilio de transporte, lo que con el aumento representará un total de $2.000.000 en 2026.

Intereses sobre cesantías: los intereses sobre las cesantías corresponden al 12% del monto acumulado de las mismas por cada año trabajado. En 2026, este valor será de $240.000, y debe pagarse antes de que finalice el mes de enero.

Vacaciones: el monto correspondiente a las vacaciones equivale al 50% del salario mensual, excluyendo el auxilio de transporte. Con el incremento del 23,7%, para 2026 este monto será de $875.452.

- **Aportes del empleador**

El empleador tiene la obligación de realizar aportes adicionales que beneficien a los trabajadores y garanticen el cumplimiento de las normas de seguridad social:

Salud: representa el 8,5% del salario del trabajador, equivalente a $148.827 en el caso de quienes ganan el SMMLV. Este aporte asegura la afiliación al sistema de salud.

Pensión: corresponde al 12% de la remuneración, sumando $210.108. Este valor se destina a garantizar los fondos necesarios para la jubilación del trabajador.

Total aportes: sumando salud y pensión, los aportes del empleador ascienden a un total de $358.935.

Además de los aportes a seguridad social, los empleadores deben cubrir parafiscales, que representan un 9% adicional del salario base:

Cajas de compensación: 4% del sueldo, equivalente a $70.036. Este aporte financia beneficios para los trabajadores, como subsidios de vivienda y recreación.

ICBF: 3% de la remuneración, equivalente a $52.527, destinado al Instituto Colombiano de Bienestar Familiar, que apoya programas para la niñez.

SENA: 2% del salario, o $35.018, destinado al Servicio Nacional de Aprendizaje para promover la formación técnica y profesional.

ESTUDIO DE LA OFERTA

Las actividades económicas del país están divididas en sectores económicos y cada sector se refiere a una parte de la actividad económica cuyos elementos tienen características comunes, guardan una unidad y se diferencian de otras agrupaciones. Su división se realiza de acuerdo con los procesos de producción que ocurren al interior de cada uno de ellos.

Esta clase de *servicios es suministrada por empresas especializadas, las cuales cuentan con elementos de calidad* para la ejecución de este trabajo.

El Municipio de Puerto Wilches está en búsqueda de empresas conformadas dedicadas a las actividades de construcción de obras con las que se pretende suplir la necesidad del objeto contractual **"CONSTRUCCIÓN DE PAVIMENTO EN CONCRETO RÍGIDO EN LOS TRAMOS DE LA CARRERA 16 ENTRE CALLES 5B Y 6, Y CALLE 5B ENTRE CARRERAS 15 Y 16 DEL CASCO URBANO DEL MUNICIPIO DE PUERTO WILCHES, SANTANDER"**. Según la Clasificación Internacional Industrial Uniforme (CIIU), la clasificación que agrupa mayoritariamente este tipo de empresas es ***F4220 - Construcción de proyectos de servicio público - F4290 - Construcción de otras obras de ingeniería civil -F4390 - Otras actividades especializadas para la construcción de edificios y obras de ingeniería civil.***

F4220 - Construcción de proyectos de servicio público

Esta clase incluye:

La construcción de obras de ingeniería civil relacionadas con:

- Tuberías de larga distancia y líneas de transmisión de energía eléctrica y comunicaciones.
- Tuberías urbanas, líneas urbanas de transmisión de energía eléctrica y comunicaciones; obras auxiliares en zonas urbanas.

- Construcción de conductos principales y acometidas de redes de distribución de agua.
- Sistemas de riego (canales).
- La construcción de: sistemas de alcantarillado (incluida su reparación), instalaciones de evacuación de aguas residuales, estaciones de bombeo, centrales eléctricas y perforación de pozos de agua.

F4290 - Construcción de otras obras de ingeniería civil

Esta clase incluye:

La construcción, conservación y reparación de:

- Instalaciones industriales, excepto edificios, tales como: refinerías, fábricas de productos químicos, entre otros.
- Vías de navegación, obras portuarias y fluviales, puertos deportivos, esclusas, represas y diques.
- El dragado de vías de navegación.
- Las obras de construcción distintas de las de edificios; por ejemplo, instalaciones deportivas o de esparcimiento al aire libre.
- La subdivisión de terrenos con mejora (por ejemplo, construcción de carreteras, infraestructura de suministro público, etcétera).

F4390 - Otras actividades especializadas para la construcción de edificios y obras de ingeniería civil

Esta clase incluye:

Las actividades de construcción especializadas en un aspecto común a diferentes tipos de estructuras y que requieren conocimientos o equipo especializados:

- Cimentación, incluida la hincadura de pilotes.
- Obras de aislamiento contra el agua y la humedad.
- Deshumidificación de edificios.
- Profundización de pozos.
- Levantamiento de elementos de acero no fabricados por la propia unidad constructora.
- Curvado de acero.
- Colocación de mampuestos de ladrillo y de piedra.
- Construcción de techos para edificios residenciales.
- Instalación y desmonte de andamios y plataformas de trabajo.
- Construcción de chimeneas y hornos industriales.
- Trabajos en lugares de difícil acceso que requieren la utilización de técnicas de escalada y del equipo correspondiente, como por ejemplo, los trabajos a gran altura en estructuras elevadas.

Para poder identificar los participantes del mercado se tomó como referencia la información suministrada en la Base de datos del Registro Único Empresarial y Social (RUES) y Base de datos del Sistema Integrado de Información Societaria de la Superintendencia de Sociedades (SIIS) la cual contiene la información registrada a nivel nacional y que se encuentran sometidas avigilancia, control e inspección por esta Superintendencia, la cual contiene la información registrada de empresas ubicadas a nivel Nacional. Donde se lograron identificar 829 registros de empresas que prestan el servicio para la actividad ***F4220 - Construcción de proyectos de servicio público - F4290 - Construcción de otras obras de ingeniería civil -F4390 - Otras actividades especializadas para la construcción de edificios y obras de ingeniería civil.***

Ítem	NIT	Razón Social	Clasificación (CIIU)	Ciudad	Categoría
1	900581411	2S SAS	F4290 - Construcción de otras obras de ingeniería civil	ARMENIA-QUINDIO	Persona Jurídica
2	900348808	4G4 INGENIERIA SAS	F4290 - Construcción de otras obras de ingeniería civil	BOGOTA D.C.	Persona Jurídica
3	830114866	A&D ALVARADO & DURING S.A. EN REORGANIZACION	F4290 - Construcción de otras obras de ingeniería civil	BOGOTA D.C.	Persona Jurídica
4	900342974	A.G.E INGENIERIA S.A.S.	F4290 - Construcción de otras obras de ingeniería civil	BARRANQUILLA-ATLANTICO	Persona Jurídica
5	900777228	ABASTECER CONSTRUCCIONES S A S	F4390 - Otras actividades especializadas para la construcción de edificios y obras de ingeniería civil	BOGOTA D.C.	Persona Jurídica

6	900120220	ACERARQ SAS	F4290 - Construcción de otras obras de ingeniería civil	BOGOTA D.C.	Persona Jurídica
7	860035730	ACEROS FIGURADOS SAS	F4220 - Construcción de proyectos de servicio público	BOGOTA D.C.	Persona Jurídica
8	900839518	ACRECER PROMOTORA DE PROYECTOS SAS	F4290 - Construcción de otras obras de ingeniería civil	MEDELLIN-ANTIOQUIA	Persona Jurídica
9	900161485	ACTIVE RECREACION SAS	F4290 - Construcción de otras obras de ingeniería civil	MEDELLIN-ANTIOQUIA	Persona Jurídica
10	800250918	ACUAMEUNIER SAS	F4290 - Construcción de otras obras de ingeniería civil	BOGOTA D.C.	Persona Jurídica
11	860008495	ACUATECNICA FERNANDO FACCINI Y CIA SAS	F4290 - Construcción de otras obras de ingeniería civil	BOGOTA D.C.	Persona Jurídica
12	900234231	AE INGENIEROS CIVILES SAS	F4390 - Otras actividades especializadas para la construcción de edificios y obras de ingeniería civil	BARRANQUILLA-ATLANTICO	Persona Jurídica
13	800192570	AG CONSTRUCCION Y DISEÑO SAS	F4290 - Construcción de otras obras de ingeniería civil	BOGOTA D.C.	Persona Jurídica
14	800186313	AGM DESARROLLOS SAS	F4290 - Construcción de otras obras de ingeniería civil	MAGANGUE-BOLIVAR	Persona Jurídica
15	900513058	AGORASPORT S.A. SUCURSAL COLOMBIA	F4290 - Construcción de otras obras de ingeniería civil	BOGOTA D.C.	Persona Jurídica
16	832011532	AGREGADOS EL VINCULO LTDA	F4290 - Construcción de otras obras de ingeniería civil	SOACHA-CUNDINAMARCA	Persona Jurídica
17	900277726	AIC CONSTRUCCIONES E INGENIERIA S.A.S	F4290 - Construcción de otras obras de ingeniería civil	SANTA-MARTA-MAGDALENA	Persona Jurídica
18	900925992	AKTOR TECHNICAL SOCIETE ANONYME COLOMBIAN BRANCH	F4290 - Construcción de otras obras de ingeniería civil	BOGOTA D.C.	Persona Jurídica
19	900057500	ALB INGENIERIA SAS	F4290 - Construcción de otras obras de ingeniería civil	BARRANCABERMEJA-SANTANDER	Persona Jurídica
20	900060622	ALDANA CAPITAL & CIA. S.C.A	F4290 - Construcción de otras obras de ingeniería civil	BARRANQUILLA-ATLANTICO	Persona Jurídica
21	900652449	ALEANCO SASALEANCO SAS	F4290 - Construcción de otras obras de ingeniería civil	BOGOTA D.C.	Persona Jurídica
22	900601507	ALEATICA SAS	F4290 - Construcción de otras obras de ingeniería civil	BOGOTA D.C.	Persona Jurídica
23	811008978	ALFA ARQUITECTOS LTDA	F4290 - Construcción de otras obras de ingeniería civil	ENVIGADO-ANTIOQUIA	Persona Jurídica
24	800063392	ALFA SAIT SAS BIC	F4290 - Construcción de otras obras de ingeniería civil	GIRON-SANTANDER	Persona Jurídica
25	900726460	ALIANCON SA	F4290 - Construcción de otras obras de ingeniería civil	BUCARAMANGA-SANTANDER	Persona Jurídica
26	900476762	ALIANZA PB SAS	F4290 - Construcción de otras obras de ingeniería civil	BOGOTA D.C.	Persona Jurídica
27	901064058	ALL IN CONCRETE ATLANTICO SAS	F4390 - Otras actividades especializadas para la construcción de edificios y obras de ingeniería civil	BARRANQUILLA-ATLANTICO	Persona Jurídica
28	900077562	ALMA VP PROYECTOS SAS	F4290 - Construcción de otras obras de ingeniería civil	BOGOTA D.C.	Persona Jurídica
29	860005620	ALVARADO Y DURING LIMITADA	F4290 - Construcción de otras obras de ingeniería civil	BOGOTA D.C.	Persona Jurídica
30	900682168	ALVARO CALDERON TORO SAS	F4390 - Otras actividades especializadas para la construcción de edificios y obras de ingeniería civil	BOGOTA D.C.	Persona Jurídica
31	901104500	AMERICA INFRASTRUCTURE PARTNERS S.A.S	F4290 - Construcción de otras obras de ingeniería civil	BOGOTA D.C.	Persona Jurídica
32	830072325	AMR CONSTRUCCIONES SAS EN REORGANIZACION	F4290 - Construcción de otras obras de ingeniería civil	BOGOTA D.C.	Persona Jurídica
33	830034261	AMTEL LTDA	F4290 - Construcción de otras obras de ingeniería civil	BOGOTA D.C.	Persona Jurídica
34	900597924	ANCLAJES Y PERFORACIONES SAS	F4290 - Construcción de otras obras de ingeniería civil	MANIZALES-CALDAS	Persona Jurídica
35	890918866	ANDINA DE CONSTRUCCIONES Y ASOCIADOS SAS	F4220 - Construcción de proyectos de servicio público	SABANETA-ANTIOQUIA	Persona Jurídica
36	900607623	ANGULO 90 S.A.S.	F4390 - Otras actividades especializadas para la construcción de edificios y obras de ingeniería civil	ITAGUI-ANTIOQUIA	Persona Jurídica
37	830033639	AOO INGENIERIA EMPRESA UNIPERSONAL E.U.	F4290 - Construcción de otras obras de ingeniería civil	EL-ROSAL-CUNDINAMARCA	Persona Jurídica
38	900214218	AQSTICA SAS	F4390 - Otras actividades especializadas para la construcción de edificios y obras de ingeniería civil	BOGOTA D.C.	Persona Jurídica
39	900951225	AQUALIA INTECH SA SUCURSAL EN COLOMBIA	F4290 - Construcción de otras obras de ingeniería civil	BOGOTA D.C.	Persona Jurídica

40	900627986	ARCE INGENIERIA DEL EJE SAS	F4390 - Otras actividades especializadas para la construcción de edificios y obras de ingeniería civil	MANIZALES-CALDAS	Persona Jurídica
41	900014867	ARENAS Y TRITURADOS SAS	F4290 - Construcción de otras obras de ingeniería civil	RIONEGRO-ANTIOQUIA	Persona Jurídica
42	830058608	ARINDEC SAS	F4290 - Construcción de otras obras de ingeniería civil	BOGOTA D.C.	Persona Jurídica
43	804016406	ARMOING SAS	F4290 - Construcción de otras obras de ingeniería civil	BUCARAMANGA-SANTANDER	Persona Jurídica
44	900078306	ARONA GRUPO EMPRESARIAL SAS	F4290 - Construcción de otras obras de ingeniería civil	BOGOTA D.C.	Persona Jurídica
45	900453672	ARQUICIVILES SAS	F4290 - Construcción de otras obras de ingeniería civil	SANTA-MARTA-MAGDALENA	Persona Jurídica
46	890904041	ARQUITECTURA Y CONSTRUCCIONES SAS	F4290 - Construcción de otras obras de ingeniería civil	MEDELLIN-ANTIOQUIA	Persona Jurídica
47	900394651	ARQUITECTURA, INGENIERIA, DISEÑO Y CONSTRUCCION S.A.S.	F4290 - Construcción de otras obras de ingeniería civil	RIONEGRO-ANTIOQUIA	Persona Jurídica
48	900387122	ARQUITECTURA, URBANISMO Y CONSTRUCCION AURCO SAS	F4290 - Construcción de otras obras de ingeniería civil	RIONEGRO-ANTIOQUIA	Persona Jurídica
49	900579995	ART CONSTRUCCIONES E INGENIERIA SAS	F4290 - Construcción de otras obras de ingeniería civil	CUCUTA-NORTE DE SANTANDER	Persona Jurídica
50	900103655	ARTYCO SAS	F4290 - Construcción de otras obras de ingeniería civil	MEDELLIN-ANTIOQUIA	Persona Jurídica
51	900400002	AS INMOBILIARIA & CONSTRUCTORA SAS	F4290 - Construcción de otras obras de ingeniería civil	BOGOTA D.C.	Persona Jurídica
52	800092039	ASESORIAS Y SERVICIOS DE INGENIERIA LTDA	F4220 - Construcción de proyectos de servicio público	FLORIDABLANCA-SANTANDER	Persona Jurídica
53	900170148	ASFALTADORA ANTIOQUENA SAS	F4290 - Construcción de otras obras de ingeniería civil	MEDELLIN-ANTIOQUIA	Persona Jurídica
54	890900741	ASFALTADORA COLOMBIA SAS	F4290 - Construcción de otras obras de ingeniería civil	MEDELLIN-ANTIOQUIA	Persona Jurídica
55	900592758	ASFALTOS AGREGADOS Y CONSTRUCCIONES ASA CONSTRUCCIONES SAS	F4290 - Construcción de otras obras de ingeniería civil	BARRANCABERMEJA-SANTANDER	Persona Jurídica
56	900566143	ASLUB COLOMBIA SAS	F4290 - Construcción de otras obras de ingeniería civil	BARRANQUILLA-ATLANTICO	Persona Jurídica
57	830104374	ASMI CONTRUCTORES SAS	F4290 - Construcción de otras obras de ingeniería civil	BOGOTA D.C.	Persona Jurídica
58	900564275	ASPHALT TECHNOLOGY S.A.S.	F4290 - Construcción de otras obras de ingeniería civil	MEDELLIN-ANTIOQUIA	Persona Jurídica
59	820004286	ASPRO SAS	F4220 - Construcción de proyectos de servicio público	TUNJA-BOYACA	Persona Jurídica
60	900301056	ASTER INGENIERIA SAS	F4290 - Construcción de otras obras de ingeniería civil	BOGOTA D.C.	Persona Jurídica
61	900950018	ATEK HOLDING SAS	F4290 - Construcción de otras obras de ingeniería civil	BOGOTA D.C.	Persona Jurídica
62	900685791	AURORA PROYECTOS E INVERSIONES SAS	F4290 - Construcción de otras obras de ingeniería civil	BARRANQUILLA-ATLANTICO	Persona Jurídica
63	900793691	AYM CONSTRUCOL SAS	F4290 - Construcción de otras obras de ingeniería civil	ARMENIA-QUINDIO	Persona Jurídica
64	900295156	B & B SOLUCIONES DE INGENIERIA LTDA	F4220 - Construcción de proyectos de servicio público	BUCARAMANGA-SANTANDER	Persona Jurídica
65	900467904	B&A INGENIERIA Y CONSTRUCCIONES S.A.S. B&A INGB&A INGENIERIA Y CONSTRUCCIONES S.A.S. ENIERIA Y CONSTRUCCIONES S.A.S.	F4290 - Construcción de otras obras de ingeniería civil	BARRANQUILLA-ATLANTICO	Persona Jurídica
66	900110043	BAJO TIERRA CONSTRUCCION Y MINERIA S.A	F4290 - Construcción de otras obras de ingeniería civil	MEDELLIN-ANTIOQUIA	Persona Jurídica
67	830501657	BASA INGENIERIA SA	F4290 - Construcción de otras obras de ingeniería civil	BOGOTA D.C.	Persona Jurídica
68	900176643	BB CONTRUCCIONES SAS	F4290 - Construcción de otras obras de ingeniería civil	BUCARAMANGA-SANTANDER	Persona Jurídica
69	900542455	BC INGENIERIA SAS	F4290 - Construcción de otras obras de ingeniería civil	TUNJA-BOYACA	Persona Jurídica
70	901252860	BELZCON SAS	F4290 - Construcción de otras obras de ingeniería civil	BOGOTA D.C.	Persona Jurídica
71	900281940	BEN ALTER S EN C	F4290 - Construcción de otras obras de ingeniería civil	BARRANQUILLA-ATLANTICO	Persona Jurídica
72	900266941	BESSAC ANDINAS S.A.S	F4290 - Construcción de otras obras de ingeniería civil	BOGOTA D.C.	Persona Jurídica
73	900045747	BEXING SAS	F4290 - Construcción de otras obras de ingeniería civil	BOGOTA D.C.	Persona Jurídica

74	901035219	BICENTENARIO CONSTRUCTORA SAS	F4290 - Construcción de otras obras de ingeniería civil	CARTAGENA-BOLIVAR	Persona Jurídica
75	900569201	BIOPARCELAS SAS	F4290 - Construcción de otras obras de ingeniería civil	LEBRIJA-SANTANDER	Persona Jurídica
76	900677023	BISA CONSTRUCTORES SAS	F4290 - Construcción de otras obras de ingeniería civil	BARRANQUILLA-ATLANTICO	Persona Jurídica
77	800031797	BLASTINGMAR S.A.S	F4390 - Otras actividades especializadas para la construcción de edificios y obras de ingeniería civil	PUERTO-COLOMBIA-ATLANTICO	Persona Jurídica
78	900210499	BRAYCO S A S	F4290 - Construcción de otras obras de ingeniería civil	BOGOTA D.C.	Persona Jurídica
79	900645244	BRECETTI MARMOLE CASELLY SAS	F4390 - Otras actividades especializadas para la construcción de edificios y obras de ingeniería civil	PIEDECUESTA-SANTANDER	Persona Jurídica
80	900225297	BROTCO SAS	F4290 - Construcción de otras obras de ingeniería civil	BARRANQUILLA-ATLANTICO	Persona Jurídica
81	890401053	BUZCA SOLUCIONES DE INGENIERIA SA	F4290 - Construcción de otras obras de ingeniería civil	CARTAGENA-BOLIVAR	Persona Jurídica
82	900278556	BYB ARQUITECTOS INGENIEROS SAS	F4390 - Otras actividades especializadas para la construcción de edificios y obras de ingeniería civil	BOGOTA D.C.	Persona Jurídica
83	900481955	BYP CONSTRUCCIONES S.A.S	F4290 - Construcción de otras obras de ingeniería civil	SANTA-MARTA-MAGDALENA	Persona Jurídica
84	900157098	C S I CONSTRUCCIONES, SERVICIOS E INGENIERIA E U - EN REORGANIZACIÓN	F4290 - Construcción de otras obras de ingeniería civil	BOGOTA D.C.	Persona Jurídica
85	900920454	C Y C OBRAS CIVILES S.A.S	F4290 - Construcción de otras obras de ingeniería civil	MEDELLIN-ANTIOQUIA	Persona Jurídica
86	900383511	C&C CONSTRUCTORA SAS	F4220 - Construcción de proyectos de servicio público	BOGOTA D.C.	Persona Jurídica
87	901118174	C. LAW CONSULTING S.A.S.	F4290 - Construcción de otras obras de ingeniería civil	CHIA-CUNDINAMARCA	Persona Jurídica
88	900768546	C.I.R. INGENIERIA S.A.S.	F4220 - Construcción de proyectos de servicio público	MEDELLIN-ANTIOQUIA	Persona Jurídica
89	800092242	CABALLERO ACEVEDO SAS	F4290 - Construcción de otras obras de ingeniería civil	CARTAGENA-BOLIVAR	Persona Jurídica
90	900679316	CADENA PRODUCTIVA CAPRO S.A.S.	F4290 - Construcción de otras obras de ingeniería civil	CARTAGENA-BOLIVAR	Persona Jurídica
91	890210612	CAG S.A.S.	F4290 - Construcción de otras obras de ingeniería civil	BUCARAMANGA-SANTANDER	Persona Jurídica
92	900173496	CALING S.A.S	F4290 - Construcción de otras obras de ingeniería civil	TUNJA-BOYACA	Persona Jurídica
93	900467160	CAMACHO PARRA INGENIEROS CIVILES SAS	F4290 - Construcción de otras obras de ingeniería civil	BOGOTA D.C.	Persona Jurídica
94	830023542	CAMARGO CORREA INFRA LTDA SUCURSAL COLOMBIA	F4290 - Construcción de otras obras de ingeniería civil	MEDELLIN-ANTIOQUIA	Persona Jurídica
95	804017067	CAMINOS DEL CAMPESTRE S.A. CONSTRUCA S.A.	F4290 - Construcción de otras obras de ingeniería civil	BUCARAMANGA-SANTANDER	Persona Jurídica
96	900438654	CAPE COLOMBIA SAS	F4290 - Construcción de otras obras de ingeniería civil	BOGOTA D.C.	Persona Jurídica
97	890940445	CAPUTI & VIEIRA S.A.S.	F4390 - Otras actividades especializadas para la construcción de edificios y obras de ingeniería civil	MEDELLIN-ANTIOQUIA	Persona Jurídica
98	900262740	CARLOS A SANCHEZ Y CIA CASYCO S.A.S	F4290 - Construcción de otras obras de ingeniería civil	MEDELLIN-ANTIOQUIA	Persona Jurídica
99	900651359	CASA CALLE 69 SAS	F4290 - Construcción de otras obras de ingeniería civil	BOGOTA D.C.	Persona Jurídica
100	800193071	CASTRO ROJAS INGENIEROS Y ARQUITECTOS S.A.S.	F4290 - Construcción de otras obras de ingeniería civil	BOGOTA D.C.	Persona Jurídica
101	900193740	CAV ARQUITECTOS SAS	F4290 - Construcción de otras obras de ingeniería civil	BOGOTA D.C.	Persona Jurídica
102	900065196	CCA INGENIEROS CONTRATISTAS Y COMPAÑIA LIMITADA	F4220 - Construcción de proyectos de servicio público	BOGOTA D.C.	Persona Jurídica
103	900439170	CDAN SAS	F4290 - Construcción de otras obras de ingeniería civil	BOGOTA D.C.	Persona Jurídica
104	800216899	CDC INGENIERIA SAS	F4290 - Construcción de otras obras de ingeniería civil	BOGOTA D.C.	Persona Jurídica
105	900298623	CEDRO ANDINO SAS	F4290 - Construcción de otras obras de ingeniería civil	BOGOTA D.C.	Persona Jurídica
106	900256838	CEDRO S.A.S	F4390 - Otras actividades especializadas para la construcción de edificios y obras de ingeniería civil	BOGOTA D.C.	Persona Jurídica

107	900090780	CELQO SAS	F4290 - Construcción de otras obras de ingeniería civil	BOGOTA D.C.	Persona Jurídica
108	900152349	CESPETROL LTDA EN REORGANIZACIÓN	F4390 - Otras actividades especializadas para la construcción de edificios y obras de ingeniería civil	BARRANCABERMEJA-SANTANDER	Persona Jurídica
109	900184768	CGB INGENIERIA Y CONSULTORIA LTDA	F4290 - Construcción de otras obras de ingeniería civil	CHIA-CUNDINAMARCA	Persona Jurídica
110	900584034	CINTRA INFRAESTRUCTURAS COLOMBIA SAS	F4290 - Construcción de otras obras de ingeniería civil	BOGOTA D.C.	Persona Jurídica
111	891100670	CIVILES MECANICOS ELECTRICOS INGENIEROS SAS	F4290 - Construcción de otras obras de ingeniería civil	BOGOTA D.C.	Persona Jurídica
112	860044466	CIVILIA SA	F4290 - Construcción de otras obras de ingeniería civil	BOGOTA D.C.	Persona Jurídica
113	900040825	CJS INGENIERIA SAS	F4290 - Construcción de otras obras de ingeniería civil	BOGOTA D.C.	Persona Jurídica
114	900484728	CM INGENIERIA Y CONSTRUCCION S.A.S.	F4290 - Construcción de otras obras de ingeniería civil	SANTA-MARTA-MAGDALENA	Persona Jurídica
115	860069716	CMG CONSTRUCCIONES Y MONTAJES GENERALES SAS	F4290 - Construcción de otras obras de ingeniería civil	BOGOTA D.C.	Persona Jurídica
116	800109273	CNV CONSTRUCCIONES SAS EN PROCESO DE NEGOCIACION DE EMERGENCIA	F4290 - Construcción de otras obras de ingeniería civil	MEDELLIN-ANTIOQUIA	Persona Jurídica
117	800169155	CODEOBRAS SAS	F4390 - Otras actividades especializadas para la construcción de edificios y obras de ingeniería civil	BOGOTA D.C.	Persona Jurídica
118	811023055	CODICO SAS	F4290 - Construcción de otras obras de ingeniería civil	MEDELLIN-ANTIOQUIA	Persona Jurídica
119	802002415	CODIFA SAS	F4290 - Construcción de otras obras de ingeniería civil	BARRANQUILLA-ATLANTICO	Persona Jurídica
120	800092661	COELCI SAS	F4220 - Construcción de proyectos de servicio público	TUNJA-BOYACA	Persona Jurídica
121	804000152	COINOBRAS SAS	F4290 - Construcción de otras obras de ingeniería civil	BUCARAMANGA-SANTANDER	Persona Jurídica
122	900269271	COINSO SAS	F4390 - Otras actividades especializadas para la construcción de edificios y obras de ingeniería civil	BOGOTA D.C.	Persona Jurídica
123	900458532	COINVER CORPORATION SAS	F4290 - Construcción de otras obras de ingeniería civil	BOGOTA D.C.	Persona Jurídica
124	900456618	COLOMBIANA DE ASFALTO SA	F4290 - Construcción de otras obras de ingeniería civil	BUCARAMANGA-SANTANDER	Persona Jurídica
125	830015040	COLSAGO COMUN ICACIONES SA	F4290 - Construcción de otras obras de ingeniería civil	BOGOTA D.C.	Persona Jurídica
126	900047032	COMANCO SAS	F4290 - Construcción de otras obras de ingeniería civil	FLORIDABLANCA-SANTANDER	Persona Jurídica
127	800217690	COMEC LTDA CONSTRUCCION DE OBRA DE INGENIERIA MECANICA	F4290 - Construcción de otras obras de ingeniería civil	BARRANCABERMEJA-SANTANDER	Persona Jurídica
128	800190665	COMERCIALIZADORA S.YE. Y CIA S.A.	F4220 - Construcción de proyectos de servicio público	MEDELLIN-ANTIOQUIA	Persona Jurídica
129	900316921	COMPAÑIA 7R SAS	F4290 - Construcción de otras obras de ingeniería civil	BARRANQUILLA-ATLANTICO	Persona Jurídica
130	800159596	COMPAÑIA DE INGENIERIA Y CONSTRUCCIONES DEL CARIBE S.A.S.	F4390 - Otras actividades especializadas para la construcción de edificios y obras de ingeniería civil	BARRANQUILLA-ATLANTICO	Persona Jurídica
131	900760997	COMPAÑIA DE TRABAJOS DE INGENIERIA SAS	F4290 - Construcción de otras obras de ingeniería civil	BARRANQUILLA-ATLANTICO	Persona Jurídica
132	860003063	COMPAÑIA DE TRABAJOS URBANOS SAS	F4290 - Construcción de otras obras de ingeniería civil	CHIA-CUNDINAMARCA	Persona Jurídica
133	900516534	CONCUBIERTAS SAS	F4290 - Construcción de otras obras de ingeniería civil	MEDELLIN-ANTIOQUIA	Persona Jurídica
134	804017682	CONDECORANDO SAS	F4290 - Construcción de otras obras de ingeniería civil	BUCARAMANGA-SANTANDER	Persona Jurídica
135	900047541	CONDIMAT SAS	F4290 - Construcción de otras obras de ingeniería civil	ENVIGADO-ANTIOQUIA	Persona Jurídica
136	900454623	CONGUAYACANES SAS	F4290 - Construcción de otras obras de ingeniería civil	TURBACO-BOLIVAR	Persona Jurídica
137	900012130	CONINCON SAS	F4290 - Construcción de otras obras de ingeniería civil	BOGOTA D.C.	Persona Jurídica
138	900247365	CONINGECON SAS	F4290 - Construcción de otras obras de ingeniería civil	SABANETA-ANTIOQUIA	Persona Jurídica
139	830510471	CONINGENIO S A S	F4290 - Construcción de otras obras de ingeniería civil	BARRANQUILLA-ATLANTICO	Persona Jurídica
140	890911431	CONINSA S.A.S.	F4290 - Construcción de otras obras de ingeniería civil	MEDELLIN-ANTIOQUIA	Persona Jurídica

141	900071510	CONSORCIO DE OBRAS CIVILES SAS	F4220 - Construcción de proyectos de servicio público	BOGOTA D.C.	Persona Jurídica
142	900518291	CONSTRUCCION E INGENIERIA GLOBAL SAS	F4290 - Construcción de otras obras de ingeniería civil	TUNJA-BOYACA	Persona Jurídica
143	900247070	CONSTRUCCION INGENERIA COINGSA COLOMBIA SAS	F4290 - Construcción de otras obras de ingeniería civil	BOGOTA D.C.	Persona Jurídica
144	900735158	CONSTRUCCION Y CONSULTORIAS DE OBRAS DE INGENIERIA URBANISMO Y ARQUITECTURA CONTINUAR S.A.S.	F4290 - Construcción de otras obras de ingeniería civil	SANTA-MARTA-MAGDALENA	Persona Jurídica
145	900336110	CONSTRUCCIONES ADICARDO ESCOBAR Y ASOCIADOS SAS EN REORGANIZACION	F4290 - Construcción de otras obras de ingeniería civil	PEREIRA-RISARALDA	Persona Jurídica
146	900552027	CONSTRUCCIONES ARCUES SAS	F4290 - Construcción de otras obras de ingeniería civil	MAGANGUE-BOLIVAR	Persona Jurídica
147	830104160	CONSTRUCCIONES BARSA SAS	F4290 - Construcción de otras obras de ingeniería civil	BOGOTA D.C.	Persona Jurídica
148	890400122	CONSTRUCCIONES CIVILES SAS	F4290 - Construcción de otras obras de ingeniería civil	CARTAGENA-BOLIVAR	Persona Jurídica
149	800016281	CONSTRUCCIONES CIVILES Y PAVIMENTOS S.A.S	F4290 - Construcción de otras obras de ingeniería civil	MEDELLIN-ANTIOQUIA	Persona Jurídica
150	900293186	CONSTRUCCIONES DEL SIGLO 21 SAS	F4290 - Construcción de otras obras de ingeniería civil	BOGOTA D.C.	Persona Jurídica
151	900398983	CONSTRUCCIONES DISEÑOS E INTERVENTORIAS DE COLOMBIA SAS	F4290 - Construcción de otras obras de ingeniería civil	BUCARAMANGA-SANTANDER	Persona Jurídica
152	900234873	CONSTRUCCIONES E INVERSIONES K SAS	F4290 - Construcción de otras obras de ingeniería civil	MEDELLIN-ANTIOQUIA	Persona Jurídica
153	826003056	CONSTRUCCIONES E INVERSIONES RG S.A.S.	F4290 - Construcción de otras obras de ingeniería civil	SOGAMOSO-BOYACA	Persona Jurídica
154	900137118	CONSTRUCCIONES IMAB SAS	F4390 - Otras actividades especializadas para la construcción de edificios y obras de ingeniería civil	MEDELLIN-ANTIOQUIA	Persona Jurídica
155	830087033	CONSTRUCCIONES LAPREU SAS	F4290 - Construcción de otras obras de ingeniería civil	BOGOTA D.C.	Persona Jurídica
156	900033743	CONSTRUCCIONES LAR Y CIA SAS	F4290 - Construcción de otras obras de ingeniería civil	BOGOTA D.C.	Persona Jurídica
157	900327094	CONSTRUCCIONES MYM SAS	F4390 - Otras actividades especializadas para la construcción de edificios y obras de ingeniería civil	CAREPA-ANTIOQUIA	Persona Jurídica
158	900572879	CONSTRUCCIONES NAVIL SAS	F4290 - Construcción de otras obras de ingeniería civil	BARRANQUILLA-ATLANTICO	Persona Jurídica
159	900014767	CONSTRUCCIONES OBRAS Y SUMINSITROS SAS EN REORGANIZACION	F4290 - Construcción de otras obras de ingeniería civil	BARRANCABERMEJA-SANTANDER	Persona Jurídica
160	800112185	CONSTRUCCIONES PUBENZA SAS	F4290 - Construcción de otras obras de ingeniería civil	BARRANQUILLA-ATLANTICO	Persona Jurídica
161	802010733	CONSTRUCCIONES SIERRA PEREZ SAS	F4290 - Construcción de otras obras de ingeniería civil	BARRANQUILLA-ATLANTICO	Persona Jurídica
162	900679479	CONSTRUCCIONES SWEEPING P&S SAS	F4290 - Construcción de otras obras de ingeniería civil	BARRANQUILLA-ATLANTICO	Persona Jurídica
163	900107754	CONSTRUCCIONES VASQUEZ YELA Y CIA SAS	F4290 - Construcción de otras obras de ingeniería civil	BOGOTA D.C.	Persona Jurídica
164	900148251	CONSTRUCCIONES VIYA SAS	F4290 - Construcción de otras obras de ingeniería civil	BARRANQUILLA-ATLANTICO	Persona Jurídica
165	900596171	CONSTRUCCIONES Y ACABADOS DE ORIENTE SAS	F4290 - Construcción de otras obras de ingeniería civil	BARRANQUILLA-ATLANTICO	Persona Jurídica
166	900599965	CONSTRUCCIONES Y CONSULTORIA MARTINEZ SIERRA	F4290 - Construcción de otras obras de ingeniería civil	BARRANQUILLA-ATLANTICO	Persona Jurídica
167	900145050	CONSTRUCCIONES Y DESARROLLO URBANO S.A.S	F4290 - Construcción de otras obras de ingeniería civil	BARRANQUILLA-ATLANTICO	Persona Jurídica
168	900411291	CONSTRUCCIONES Y PAVIMENTOS VIALES DE COLOMBIA SAS	F4290 - Construcción de otras obras de ingeniería civil	CUCUTA-NORTE DE SANTANDER	Persona Jurídica
169	890935966	CONSTRUCCIONES Y SERVICIOS SAS	F4290 - Construcción de otras obras de ingeniería civil	MEDELLIN-ANTIOQUIA	Persona Jurídica
170	900440687	CONSTRUCCIONES ZARZA Y GOMEZ S.A.S.	F4290 - Construcción de otras obras de ingeniería civil	CARTAGENA-BOLIVAR	Persona Jurídica
171	900395489	CONSTRUCIONES ARCO IRIS S.A.S.	F4290 - Construcción de otras obras de ingeniería civil	MANIZALES-CALDAS	Persona Jurídica
172	800252740	CONSTRUCOL-CONSTRUCTORA COLOMBIA S.A.S.	F4290 - Construcción de otras obras de ingeniería civil	CUCUTA-NORTE DE SANTANDER	Persona Jurídica
173	901017711	CONSTRUCTORA BRISAS DE TORCOROMA SAS	F4290 - Construcción de otras obras de ingeniería civil	CUCUTA-NORTE DE SANTANDER	Persona Jurídica
174	900858655	CONSTRUCTORA ALEJANDRIA DE INDIAS SAS	F4290 - Construcción de otras obras de ingeniería civil	CARTAGENA-BOLIVAR	Persona Jurídica

175	900979670	CONSTRUCTORA ARTEPCO SAS	F4290 - Construcción de otras obras de ingeniería civil	DUITAMA-BOYACA	Persona Jurídica
176	900258284	CONSTRUCTORA CALCAMAR SA	F4290 - Construcción de otras obras de ingeniería civil	ARMENIA-QUINDIO	Persona Jurídica
177	900452410	CONSTRUCTORA CAMACON SAS	F4290 - Construcción de otras obras de ingeniería civil	BOGOTA D.C.	Persona Jurídica
178	811021610	CONSTRUCTORA CANALKI S.A.S	F4390 - Otras actividades especializadas para la construcción de edificios y obras de ingeniería civil	MEDELLIN-ANTIOQUIA	Persona Jurídica
179	900652211	CONSTRUCTORA CARDINAL SAS	F4390 - Otras actividades especializadas para la construcción de edificios y obras de ingeniería civil	RIONEGRO-ANTIOQUIA	Persona Jurídica
180	900103726	CONSTRUCTORA CCC S.A.S.	F4290 - Construcción de otras obras de ingeniería civil	CUCUTA-NORTE DE SANTANDER	Persona Jurídica
181	900079924	CONSTRUCTORA CONACERO SAS	F4290 - Construcción de otras obras de ingeniería civil	BOGOTA D.C.	Persona Jurídica
182	900315057	CONSTRUCTORA CONARTE SAS	F4390 - Otras actividades especializadas para la construcción de edificios y obras de ingeniería civil	MEDELLIN-ANTIOQUIA	Persona Jurídica
183	900686537	CONSTRUCTORA CREARQ SAS	F4290 - Construcción de otras obras de ingeniería civil	BOGOTA D.C.	Persona Jurídica
184	800151054	CONSTRUCTORA DE OBRAS DE VIVIENDA E INGENIERIA SAS	F4290 - Construcción de otras obras de ingeniería civil	BARRANQUILLA-ATLANTICO	Persona Jurídica
185	900063357	CONSTRUCTORA DREI SAS	F4290 - Construcción de otras obras de ingeniería civil	BOGOTA D.C.	Persona Jurídica
186	900229985	CONSTRUCTORA DURAN OCAMPO S.A.S	F4290 - Construcción de otras obras de ingeniería civil	MEDELLIN-ANTIOQUIA	Persona Jurídica
187	800240100	CONSTRUCTORA E INVERSIONES MAURICIO ANCINEZ SAS	F4290 - Construcción de otras obras de ingeniería civil	BARRANQUILLA-ATLANTICO	Persona Jurídica
188	811017640	CONSTRUCTORA EL PORTAL SA	F4220 - Construcción de proyectos de servicio público	ENVIGADO-ANTIOQUIA	Persona Jurídica
189	806014108	CONSTRUCTORA EMMA LTDA	F4290 - Construcción de otras obras de ingeniería civil	CARTAGENA-BOLIVAR	Persona Jurídica
190	900910405	CONSTRUCTORA ESPIGA SAS	F4290 - Construcción de otras obras de ingeniería civil	BARRANQUILLA-ATLANTICO	Persona Jurídica
191	900205108	CONSTRUCTORA ETBAN S.A.S	F4290 - Construcción de otras obras de ingeniería civil	BOGOTA D.C.	Persona Jurídica
192	830000135	CONSTRUCTORA EXPERTA SAS	F4290 - Construcción de otras obras de ingeniería civil	BOGOTA D.C.	Persona Jurídica
193	800209530	CONSTRUCTORA FG SAS	F4290 - Construcción de otras obras de ingeniería civil	BARRANQUILLA-ATLANTICO	Persona Jurídica
194	900451205	CONSTRUCTORA GOMEZ MARTINEZ	F4220 - Construcción de proyectos de servicio público	CHIA-CUNDINAMARCA	Persona Jurídica
195	900443968	CONSTRUCTORA I & M UNIVERSAL S.A.S.	F4290 - Construcción de otras obras de ingeniería civil	CUCUTA-NORTE DE SANTANDER	Persona Jurídica
196	900572026	CONSTRUCTORA JO SAS	F4290 - Construcción de otras obras de ingeniería civil	CAUCASIA-ANTIOQUIA	Persona Jurídica
197	900125860	CONSTRUCTORA KONSTRUKTEK SAS	F4290 - Construcción de otras obras de ingeniería civil	BOGOTA D.C.	Persona Jurídica
198	900708874	CONSTRUCTORA KSAS SAS EN PROCESO DE NEGOCIACION DE EMERGENCIA DE UN ACUERDO DE REORGANIZACION	F4290 - Construcción de otras obras de ingeniería civil	MEDELLIN-ANTIOQUIA	Persona Jurídica
199	901302128	CONSTRUCTORA LA MOJANA MONTECRISTO ZOMAC	F4290 - Construcción de otras obras de ingeniería civil	MONTECRISTO-BOLIVAR	Persona Jurídica
200	800206723	CONSTRUCTORA LANDA SAS	F4290 - Construcción de otras obras de ingeniería civil	BOGOTA D.C.	Persona Jurídica
201	900146598	CONSTRUCTORA MANFIG SAS	F4290 - Construcción de otras obras de ingeniería civil	BARRANQUILLA-ATLANTICO	Persona Jurídica
202	900247961	CONSTRUCTORA MATICCES P & B LTDA	F4290 - Construcción de otras obras de ingeniería civil	CUCUTA-NORTE DE SANTANDER	Persona Jurídica
203	900404267	CONSTRUCTORA MAYORAL SAS	F4390 - Otras actividades especializadas para la construcción de edificios y obras de ingeniería civil	BOGOTA D.C.	Persona Jurídica
204	900406504	CONSTRUCTORA METROCOL S.A.S.	F4390 - Otras actividades especializadas para la construcción de edificios y obras de ingeniería civil	CUCUTA-NORTE DE SANTANDER	Persona Jurídica
205	804015242	CONSTRUSUELOS DE COLOMBIA S.A.S.	F4290 - Construcción de otras obras de ingeniería civil	FLORIDABLANCA - SANTANDER	Persona Jurídica
206	900208413	CONSTRUCTORA NOVUM SAS	F4290 - Construcción de otras obras de ingeniería civil	BOGOTA D.C.	Persona Jurídica
207	890206092	CONSTRUCTORA ORCA DE COLOMBIA SAS EN REORGANIZACION	F4290 - Construcción de otras obras de ingeniería civil	BUCARAMANGA-SANTANDER	Persona Jurídica

208	900825863	CONSTRUCTORA OZUL SAS	F4290 - Construcción de otras obras de ingeniería civil	BOGOTA D.C.	Persona Jurídica
209	830108992	CONSTRUCTORA POLIOBRAS SAS	F4290 - Construcción de otras obras de ingeniería civil	BOGOTA D.C.	Persona Jurídica
210	890901156	CONSTRUCTORA PRECOMPRIMIDOS S.A.	F4390 - Otras actividades especializadas para la construcción de edificios y obras de ingeniería civil	ITAGUI-ANTIOQUIA	Persona Jurídica
211	802001060	CONSTRUCTORA RIO DE ORO S.A.S.	F4290 - Construcción de otras obras de ingeniería civil	BARRANQUILLA-ATLANTICO	Persona Jurídica
212	900205881	CONSTRUCTORA SAKARAH SAS	F4290 - Construcción de otras obras de ingeniería civil	TOCANCIPA-CUNDINAMARCA	Persona Jurídica
213	900321513	CONSTRUCTORA SAN FERNANDO DEL RODEO SAS	F4290 - Construcción de otras obras de ingeniería civil	CUCUTA-NORTE DE SANTANDER	Persona Jurídica
214	900142698	CONSTRUCTORA SANTO TORIBIO SAS	F4220 - Construcción de proyectos de servicio público	BARRANQUILLA-ATLANTICO	Persona Jurídica
215	900284917	CONSTRUCTORA SUMAS & RESTAS SAS	F4290 - Construcción de otras obras de ingeniería civil	ENVIGADO-ANTIOQUIA	Persona Jurídica
216	900737742	CONSTRUCTORA TERRAZAS CAMPESTRES S,A,S,	F4290 - Construcción de otras obras de ingeniería civil	GIRON-SANTANDER	Persona Jurídica
217	900602622	CONSTRUCTORA URBANA MB SAS	F4290 - Construcción de otras obras de ingeniería civil	BOGOTA D.C.	Persona Jurídica
218	900087676	CONSTRUCTORA VIGO LTDA	F4390 - Otras actividades especializadas para la construcción de edificios y obras de ingeniería civil	BARRANQUILLA-ATLANTICO	Persona Jurídica
219	901175671	CONSTRUCTORA VILLAS DEL RODEO SAS	F4290 - Construcción de otras obras de ingeniería civil	CUCUTA-NORTE DE SANTANDER	Persona Jurídica
220	830136984	CONSTRUCTORA VMJ SAS	F4290 - Construcción de otras obras de ingeniería civil	CAJICA-CUNDINAMARCA	Persona Jurídica
221	802005147	CONSTRUCTORA YACAMAN VIVERO SAS	F4290 - Construcción de otras obras de ingeniería civil	PUERTO-COLOMBIA-ATLANTICO	Persona Jurídica
222	900049238	CONSTRUCTORES CONSULTORES PLUS SAS	F4290 - Construcción de otras obras de ingeniería civil	BOGOTA D.C.	Persona Jurídica
223	900246624	CONSTRUCTORES CONSULTORES SAS	F4390 - Otras actividades especializadas para la construcción de edificios y obras de ingeniería civil	BOGOTA D.C.	Persona Jurídica
224	890108942	CONSTRUCTORES E INGENIERIA & PROYECTOS S.A.S.	F4290 - Construcción de otras obras de ingeniería civil	BARRANQUILLA-ATLANTICO	Persona Jurídica
225	900375383	CONSTRUCTORES INGENIEROS CONSTRING SAS	F4290 - Construcción de otras obras de ingeniería civil	BOGOTA D.C.	Persona Jurídica
226	860039348	CONSTRUCTORFA AMCO LTDA EN EJECUCION DEL ACUERDO DE REESTRUCUTRACION	F4220 - Construcción de proyectos de servicio público	BOGOTA D.C.	Persona Jurídica
227	900466219	CONSTRUEQ INGENIERIA SAS	F4290 - Construcción de otras obras de ingeniería civil	CARTAGENA-BOLIVAR	Persona Jurídica
228	900085852	CONSTRUGEN S.A.S.	F4390 - Otras actividades especializadas para la construcción de edificios y obras de ingeniería civil	ENVIGADO-ANTIOQUIA	Persona Jurídica
229	900946862	CONSTRUIMOS PARA COLOMBIA SAS	F4290 - Construcción de otras obras de ingeniería civil	BARRANQUILLA-ATLANTICO	Persona Jurídica
230	800256059	CONSTRUIMOS Y SEÑALIZAMOS S.A.	F4290 - Construcción de otras obras de ingeniería civil	BARRANQUILLA-ATLANTICO	Persona Jurídica
231	830136783	CONSTRUINTEC S A S	F4390 - Otras actividades especializadas para la construcción de edificios y obras de ingeniería civil	BOGOTA D.C.	Persona Jurídica
232	900042579	CONSTRUINTEGRALES SAS	F4220 - Construcción de proyectos de servicio público	MEDELLIN-ANTIOQUIA	Persona Jurídica
233	811022697	CONSTRUINVERNADEROS SAS	F4290 - Construcción de otras obras de ingeniería civil	CARMEN-DE-VIBORAL-ANTIOQUIA	Persona Jurídica
234	900187524	CONSTRUIR XXI SAS	F4290 - Construcción de otras obras de ingeniería civil	BOGOTA D.C.	Persona Jurídica
235	900537234	CONSTRUMESA SAS	F4290 - Construcción de otras obras de ingeniería civil	PIEDECUESTA-SANTANDER	Persona Jurídica
236	800112169	CONSTRUOBRAS SAS	F4290 - Construcción de otras obras de ingeniería civil	ARMENIA-QUINDIO	Persona Jurídica
237	900422352	CONSTRUPRIME S.A.S	F4290 - Construcción de otras obras de ingeniería civil	MEDELLIN-ANTIOQUIA	Persona Jurídica
238	900613937	CONSTRUCTORA MONTE SION CMS S.A.S.	F4290 - Construcción de otras obras de ingeniería civil	BUCARAMANGA-SANTANDER	Persona Jurídica
239	802000969	CONSTRUTEL S.A.	F4290 - Construcción de otras obras de ingeniería civil	BOGOTA D.C.	Persona Jurídica
240	804000752	CONSTRUVIAS DE COLOMBIA SAS	F4290 - Construcción de otras obras de ingeniería civil	FLORIDABLANCA-SANTANDER	Persona Jurídica

241	900339866	CONSULTORES Y CONSTRUCTORES ASOCIADOS S.A.S.	F4290 - Construcción de otras obras de ingeniería civil	PUERTO-NARE-ANTIOQUIA	Persona Jurídica
242	900295495	CONSULTORIA INTEGRAL EN INGENIERIA SOCIEDAD ANONIMA DE C V	F4290 - Construcción de otras obras de ingeniería civil	BOGOTA D.C.	Persona Jurídica
243	900353952	CONSULTORIA PROYECTOS OBRAS E INGENIERIA SAS EN REORGANIZACION	F4390 - Otras actividades especializadas para la construcción de edificios y obras de ingeniería civil	BOGOTA D.C.	Persona Jurídica
244	890928742	CONSULTORIAS ELECTRICAS Y ELECTRONICAS CONSULTEL S.A..S	F4220 - Construcción de proyectos de servicio público	MEDELLIN-ANTIOQUIA	Persona Jurídica
245	900015324	CONSULTORIAS Y ASESORIAS TECNICAS CONASTEC SAS	F4290 - Construcción de otras obras de ingeniería civil	BOGOTA D.C.	Persona Jurídica
246	816000920	CONTECHO SAS	F4390 - Otras actividades especializadas para la construcción de edificios y obras de ingeniería civil	PEREIRA-RISARALDA	Persona Jurídica
247	860090819	CONTEIN SAS	F4290 - Construcción de otras obras de ingeniería civil	BOGOTA D.C.	Persona Jurídica
248	900592259	CONTOTAL CONSTRUCCIONES J A SAS	F4390 - Otras actividades especializadas para la construcción de edificios y obras de ingeniería civil	MEDELLIN-ANTIOQUIA	Persona Jurídica
249	901262121	CONTRUCTORA QUIJANO PERDOMO S.A.S.	F4390 - Otras actividades especializadas para la construcción de edificios y obras de ingeniería civil	LA-ESTRELLA-ANTIOQUIA	Persona Jurídica
250	816007121	CONVIALES CONSTRUCCIONES VIALES Y GEOTECNICAS SAS	F4290 - Construcción de otras obras de ingeniería civil	SANTA-ROSA-DE-CABAL-RISARALDA	Persona Jurídica
251	811009579	CONVIAS SAS	F4290 - Construcción de otras obras de ingeniería civil	ENVIGADO-ANTIOQUIA	Persona Jurídica
252	829000107	CONYSER SAS	F4290 - Construcción de otras obras de ingeniería civil	BARRANCABERMEJA-SANTANDER	Persona Jurídica
253	900320511	COPROGEN SA	F4290 - Construcción de otras obras de ingeniería civil	VILLAMARIA-CALDAS	Persona Jurídica
254	890504445	COSAN SA	F4290 - Construcción de otras obras de ingeniería civil	CUCUTA-NORTE DE SANTANDER	Persona Jurídica
255	900398406	COSAPI SA SUCURSAL COLOMBIA	F4390 - Otras actividades especializadas para la construcción de edificios y obras de ingeniería civil	BOGOTA D.C.	Persona Jurídica
256	900638352	CP CONSTRUCTORES SAS	F4290 - Construcción de otras obras de ingeniería civil	BOGOTA D.C.	Persona Jurídica
257	830135493	CR PROYECTOS CIVILES SAS	F4290 - Construcción de otras obras de ingeniería civil	COTA-CUNDINAMARCA	Persona Jurídica
258	900195166	CREARCIMIENTOS PROPIEDAD RAIZ SAS	F4290 - Construcción de otras obras de ingeniería civil	MEDELLIN-ANTIOQUIA	Persona Jurídica
259	900614442	CRIVEN CONSTRUCTORES S.A.S	F4290 - Construcción de otras obras de ingeniería civil	BARRANQUILLA-ATLANTICO	Persona Jurídica
260	900103695	CT ECOWAYS CONSTRUCCIONES SAS	F4390 - Otras actividades especializadas para la construcción de edificios y obras de ingeniería civil	BARRANQUILLA-ATLANTICO	Persona Jurídica
261	860035883	CUBIDES & MUÑOZ S.A.S	F4290 - Construcción de otras obras de ingeniería civil	BOGOTA D.C.	Persona Jurídica
262	860034731	CURE Y CIA SAS	F4290 - Construcción de otras obras de ingeniería civil	BOGOTA D.C.	Persona Jurídica
263	890107274	D&S S.A.S.	F4220 - Construcción de proyectos de servicio público	BARRANQUILLA-ATLANTICO	Persona Jurídica
264	900219918	DANES INGENIEROS SAS	F4290 - Construcción de otras obras de ingeniería civil	BOGOTA D.C.	Persona Jurídica
265	900018686	DASCIA SAS	F4290 - Construcción de otras obras de ingeniería civil	BOGOTA D.C.	Persona Jurídica
266	900152489	DCO INGENIERIA Y SERVICIOS SAS BICF	F4290 - Construcción de otras obras de ingeniería civil	BOGOTA D.C.	Persona Jurídica
267	900478231	DE LAVALLE TCHERASSI SAS	F4290 - Construcción de otras obras de ingeniería civil	BARRANQUILLA-ATLANTICO	Persona Jurídica
268	900511660	DEEP SOUTH AMERICAS LLC	F4390 - Otras actividades especializadas para la construcción de edificios y obras de ingeniería civil	CARTAGENA-BOLIVAR	Persona Jurídica
269	900329920	DELTA CONSTRUCCIONES DE COLOMBIA SAS	F4290 - Construcción de otras obras de ingeniería civil	CARTAGENA-BOLIVAR	Persona Jurídica
270	900378719	DEMOVICOL SAS	F4290 - Construcción de otras obras de ingeniería civil	BOGOTA D.C.	Persona Jurídica
271	802010364	DESARROLLO ELECTRICO DE COLOMBIA S.A.	F4290 - Construcción de otras obras de ingeniería civil	BARRANQUILLA-ATLANTICO	Persona Jurídica
272	900612259	DESARROLLO INTEGRAL DE PROYECTOS DE INGENIERIA SAS	F4290 - Construcción de otras obras de ingeniería civil	BARRANQUILLA-ATLANTICO	Persona Jurídica

273	901053744	DESARROLLO TECNOLOGIA Y PLANEACION SUCURSAL COLOMBIA	F4290 - Construcción de otras obras de ingeniería civil	BARRANQUILLA-ATLANTICO	Persona Jurídica
274	900263392	DESARROLLOS AMBIENTALES Y CIVILES DAMCI SAS	F4290 - Construcción de otras obras de ingeniería civil	MANIZALES-CALDAS	Persona Jurídica
275	901194727	DESARROLLOS SOLARES COLOMBIA S.A.S	F4220 - Construcción de proyectos de servicio público	BOGOTA D.C.	Persona Jurídica
276	900462549	DESARROLLOS TERRESTRES SAS	F4290 - Construcción de otras obras de ingeniería civil	BOGOTA D.C.	Persona Jurídica
277	900719633	DIAMOND GROUP DEVELOPERS SAS	F4290 - Construcción de otras obras de ingeniería civil	BARRANQUILLA-ATLANTICO	Persona Jurídica
278	900312194	DIEGO JARAMILLO GOMEZ CONSTRUCCIONES SAS	F4290 - Construcción de otras obras de ingeniería civil	BOGOTA D.C.	Persona Jurídica
279	900154904	DISEÑO CONCRETO SAS	F4290 - Construcción de otras obras de ingeniería civil	MEDELLIN-ANTIOQUIA	Persona Jurídica
280	900285447	DISEÑO INGENIERIA Y CONSTRUCCION S A S	F4290 - Construcción de otras obras de ingeniería civil	BOGOTA D.C.	Persona Jurídica
281	800003675	DISEÑOS Y CONSTRUCCIONES SAS	F4220 - Construcción de proyectos de servicio público	BUCARAMANGA-SANTANDER	Persona Jurídica
282	900539642	DISEPIL MEGAPRESS S.A.S	F4290 - Construcción de otras obras de ingeniería civil	COTA-CUNDINAMARCA	Persona Jurídica
283	900445103	DO+CE PROYECTOS S.A.S	F4290 - Construcción de otras obras de ingeniería civil	BOGOTA D.C.	Persona Jurídica
284	802012179	DOLMEN SA ESP	F4290 - Construcción de otras obras de ingeniería civil	BARRANQUILLA-ATLANTICO	Persona Jurídica
285	900054694	DOSQUEBRADAS ENERGÍA Y LUZ SA	F4220 - Construcción de proyectos de servicio público	DOS-QUEBRADAS-RISARALDA	Persona Jurídica
286	900275983	DRACOL SAS	F4290 - Construcción de otras obras de ingeniería civil	BOGOTA D.C.	Persona Jurídica
287	91227926	MANUEL GUILLERMO CAMACHO CARVAJAL	F4290 - Construcción de otras obras de ingeniería civil	SANTA MARTA - MAGDALENA	Persona Natural
288	900477633	DRAGADOS COASTAL COLOMBIA S.A	F4290 - Construcción de otras obras de ingeniería civil	BOGOTA D.C.	Persona Jurídica
289	830063227	DRAGADOS IBE SUCURSAL COLOMBIA	F4290 - Construcción de otras obras de ingeniería civil	BOGOTA D.C.	Persona Jurídica
290	900391958	DRV COSNTRUCCIONES SAS	F4390 - Otras actividades especializadas para la construcción de edificios y obras de ingeniería civil	BARRANQUILLA-ATLANTICO	Persona Jurídica
291	900630143	DSD INGENIERIA SAS	F4290 - Construcción de otras obras de ingeniería civil	YONDO-ANTIOQUIA	Persona Jurídica
292	900098984	DYNCO SAS	F4290 - Construcción de otras obras de ingeniería civil	RIONEGRO-ANTIOQUIA	Persona Jurídica
293	830116891	E DE LA CRUZ CONSTRUCTORES SAS	F4290 - Construcción de otras obras de ingeniería civil	COTA-CUNDINAMARCA	Persona Jurídica
294	900621582	E&C CONSTRUCCIONES SAS	F4220 - Construcción de proyectos de servicio público	FLORIDABLANCA-SANTANDER	Persona Jurídica
295	807008957	EBISU SAS	F4290 - Construcción de otras obras de ingeniería civil	BOGOTA D.C.	Persona Jurídica
296	900041598	ECA SAS CONSTRUCCIONES Y SERVICIOS INTEGRALES	F4220 - Construcción de proyectos de servicio público	CARTAGENA-BOLIVAR	Persona Jurídica
297	900643503	EDIFICACIONES TRIVAL SA DE CV SUCURSAL COLOMBIA	F4220 - Construcción de proyectos de servicio público	BOGOTA D.C.	Persona Jurídica
298	900446443	EDIFICACIONES Y ESPACIOS SAS	F4290 - Construcción de otras obras de ingeniería civil	MEDELLIN-ANTIOQUIA	Persona Jurídica
299	900572059	EDIFICIO MALAGA SAS	F4290 - Construcción de otras obras de ingeniería civil	BARRANQUILLA-ATLANTICO	Persona Jurídica
300	800096053	EDYCON CUBIERTAS S.A.S.	F4290 - Construcción de otras obras de ingeniería civil	LA-ESTRELLA-ANTIOQUIA	Persona Jurídica
301	890906413	ELECTRICAS DE MEDELLIN INGENIERIA Y SERVICIOS SAS	F4220 - Construcción de proyectos de servicio público	BOGOTA D.C.	Persona Jurídica
302	800193117	ELECTROCONSTRUCCIONES SAS	F4390 - Otras actividades especializadas para la construcción de edificios y obras de ingeniería civil	BOGOTA D.C.	Persona Jurídica
303	804007597	ELECTROUNIVERSAL S.A.S	F4290 - Construcción de otras obras de ingeniería civil	LEBRIJA-SANTANDER	Persona Jurídica
304	860080392	ELEMENTOS METALICOS SA	F4290 - Construcción de otras obras de ingeniería civil	BOGOTA D.C.	Persona Jurídica
305	900417707	ELEVACION Y CONSTRUCCION RENTAL SAS	F4390 - Otras actividades especializadas para la construcción de edificios y obras de ingeniería civil	FUNZA-CUNDINAMARCA	Persona Jurídica
306	900506443	EMISA TRANDING SAS	F4220 - Construcción de proyectos de servicio público	BOGOTA D.C.	Persona Jurídica
307	901290531	EMPRESA CONSTRUCTORA BRASIL SA SUCURSAL COLOMBIA	F4290 - Construcción de otras obras de ingeniería civil	BOGOTA D.C.	Persona Jurídica

308	800202400	EMPRESA DE SERVICIOS DE INGENIERIA SAS	F4290 - Construcción de otras obras de ingeniería civil	MEDELLIN-ANTIOQUIA	Persona Jurídica
309	900061445	EMTIRIA SAS	F4290 - Construcción de otras obras de ingeniería civil	BOGOTA D.C.	Persona Jurídica
310	804003249	EN OBRA INGENIEROS SAS	F4220 - Construcción de proyectos de servicio público	FLORIDABLANCA-SANTANDER	Persona Jurídica
311	800246191	ENERTEL SA	F4220 - Construcción de proyectos de servicio público	CUCUTA-NORTE DE SANTANDER	Persona Jurídica
312	900532766	ENFOQUE CONSTRUCTORES S.A.S.	F4290 - Construcción de otras obras de ingeniería civil	CARTAGENA-BOLIVAR	Persona Jurídica
313	900553321	ENTORNA SAS	F4390 - Otras actividades especializadas para la construcción de edificios y obras de ingeniería civil	BARRANQUILLA-ATLANTICO	Persona Jurídica
314	800079482	EQUIPOS CONSTRUCCIONES Y OBRAS S.A.	F4290 - Construcción de otras obras de ingeniería civil	BOGOTA D.C.	Persona Jurídica
315	826001708	EQUIPOS CONSTRUCCIONES Y PROYECTOS SAS	F4290 - Construcción de otras obras de ingeniería civil	PAIPA-BOYACA	Persona Jurídica
316	900365822	EQUIPOS E INGENIERIA CONSTRUCCIONES LTDA	F4290 - Construcción de otras obras de ingeniería civil	BOGOTA D.C.	Persona Jurídica
317	806005340	EQUIPOS Y CARGA SA	F4290 - Construcción de otras obras de ingeniería civil	CARTAGENA-BOLIVAR	Persona Jurídica
318	900501552	EQUIPOS Y TERRATEST SAS	F4290 - Construcción de otras obras de ingeniería civil	BOGOTA D.C.	Persona Jurídica
319	811031999	EQUIPOS Y VIAS SAS	F4290 - Construcción de otras obras de ingeniería civil	MEDELLIN-ANTIOQUIA	Persona Jurídica
320	900470679	ESCENARIOS DEPORTIVOS SAS	F4290 - Construcción de otras obras de ingeniería civil	BARRANQUILLA-ATLANTICO	Persona Jurídica
321	800019654	ESGAMO INGNIEROS CONSTRUCTORES S.A.S	F4290 - Construcción de otras obras de ingeniería civil	BOGOTA D.C.	Persona Jurídica
322	800015079	ESGUERRA Y GOMEZ SAS	F4290 - Construcción de otras obras de ingeniería civil	BOGOTA D.C.	Persona Jurídica
323	900109886	ESICO	F4290 - Construcción de otras obras de ingeniería civil	BUCARAMANGA-SANTANDER	Persona Jurídica
324	900231869	ESPACIOS CONCRETOS SAS - EN REORGANIZACION	F4290 - Construcción de otras obras de ingeniería civil	BOGOTA D.C.	Persona Jurídica
325	900421299	ESPINA & DELFIN COLOMBIA	F4290 - Construcción de otras obras de ingeniería civil	BOGOTA D.C.	Persona Jurídica
326	900295363	ESTANCIA DEL MAR SAS	F4290 - Construcción de otras obras de ingeniería civil	BOGOTA D.C.	Persona Jurídica
327	900388593	ESTRATEGIAS 2G ESPECIALISTAS EN SOLUCION INMOBILIARIA S A S	F4290 - Construcción de otras obras de ingeniería civil	CHIA-CUNDINAMARCA	Persona Jurídica
328	900116592	ESTRUCTURACION Y DESARROLLO DE PROYECTOS INMOBILIARIOS S.A.S.ESTRUCTURACION Y DESARROLLO DE PROYECTOS INMOBILIARIOS S.A.S.	F4290 - Construcción de otras obras de ingeniería civil	MEDELLIN-ANTIOQUIA	Persona Jurídica
329	830139018	ESTRUCTURAS CONSTRUCCIONES Y VIAS LIMITADA-ECOVIAS LTDA	F4290 - Construcción de otras obras de ingeniería civil	BOGOTA D.C.	Persona Jurídica
330	830508184	ESTRUCTURAS DE CONCRETO SA	F4390 - Otras actividades especializadas para la construcción de edificios y obras de ingeniería civil	BOGOTA D.C.	Persona Jurídica
331	900243322	ESTRUCTURAS Y PAVIMENTOS SAS	F4290 - Construcción de otras obras de ingeniería civil	MEDELLIN-ANTIOQUIA	Persona Jurídica
332	900554134	ESTRUCTURAS Y PILOTAJES SAS	F4290 - Construcción de otras obras de ingeniería civil	CARTAGENA-BOLIVAR	Persona Jurídica
333	900351236	ESTUDIOS E INGENIERIA SAS	F4290 - Construcción de otras obras de ingeniería civil	BOGOTA D.C.	Persona Jurídica
334	806015691	EXPLANACIONES Y CONSTRUCCIONES S.A.	F4290 - Construcción de otras obras de ingeniería civil	CARTAGENA-BOLIVAR	Persona Jurídica
335	900133445	EXPLOTARCOL SAS	F4290 - Construcción de otras obras de ingeniería civil	BARRANQUILLA-ATLANTICO	Persona Jurídica
336	890505648	EXPORIENTE REPRESENTACIONES LTDA	F4220 - Construcción de proyectos de servicio público	CUCUTA-NORTE DE SANTANDER	Persona Jurídica
337	890938011	FACTOR SEGURIDAD INGENIEROS SAS	F4290 - Construcción de otras obras de ingeniería civil	MEDELLIN-ANTIOQUIA	Persona Jurídica
338	900836443	FAGUS CONSTRUCCIONES Y SERVICIOS SAS	F4290 - Construcción de otras obras de ingeniería civil	APARTADO-ANTIOQUIA	Persona Jurídica
339	900279351	FARIAS SAS ARQUITECTOS	F4390 - Otras actividades especializadas para la construcción de edificios y obras de ingeniería civil	BOGOTA D.C.	Persona Jurídica
340	900442659	FCC COLOMBIA S.A.S.	F4290 - Construcción de otras obras de ingeniería civil	BOGOTA D.C.	Persona Jurídica

341	830119080	FEME INGENIERIA S A S	F4290 - Construcción de otras obras de ingeniería civil	CHIA-CUNDINAMARCA	Persona Jurídica
342	800224899	FEYMA INGENIERIA SAS	F4290 - Construcción de otras obras de ingeniería civil	TUNJA-BOYACA	Persona Jurídica
343	900053064	FH CONSTRUCTORES SAS	F4290 - Construcción de otras obras de ingeniería civil	BOGOTA D.C.	Persona Jurídica
344	830023630	FIBRA REDES CONSTRUCCIONES S.A.S.	F4220 - Construcción de proyectos de servicio público	BOGOTA D.C.	Persona Jurídica
345	900277056	FLUIDOS Y CONSTRUCCIONES S.A.S. EN REORGANIZACION	F4290 - Construcción de otras obras de ingeniería civil	BOGOTA D.C.	Persona Jurídica
346	830037203	FM INGENIERIA SA	F4290 - Construcción de otras obras de ingeniería civil	BOGOTA D.C.	Persona Jurídica
347	900089149	FORERO LARA SAS INGENIEROS CIVILES	F4290 - Construcción de otras obras de ingeniería civil	BOGOTA D.C.	Persona Jurídica
348	900076285	FOUNDRY INTERNATIONAL HOLDINGS, LLC COLOMBIA	F4390 - Otras actividades especializadas para la construcción de edificios y obras de ingeniería civil	BOGOTA D.C.	Persona Jurídica
349	900506282	FRANCO CONSTRUCCIONES E INGENIRIA SAS	F4390 - Otras actividades especializadas para la construcción de edificios y obras de ingeniería civil	FLORIDABLANCA-SANTANDER	Persona Jurídica
350	830037318	FUNDAEQUIPOS SAS	F4290 - Construcción de otras obras de ingeniería civil	BOGOTA D.C.	Persona Jurídica
351	830011290	FUNDECO INGENIERIA SAS	F4390 - Otras actividades especializadas para la construcción de edificios y obras de ingeniería civil	BOGOTA D.C.	Persona Jurídica
352	820000985	G&D PROYECTOS LTDA	F4290 - Construcción de otras obras de ingeniería civil	TUNJA-BOYACA	Persona Jurídica
353	900503490	G&M INVERSIONES VALENZUELA SAS	F4290 - Construcción de otras obras de ingeniería civil	BOGOTA D.C.	Persona Jurídica
354	900032901	G.V. INGENIEROS LTDA	F4290 - Construcción de otras obras de ingeniería civil	BOGOTA D.C.	Persona Jurídica
355	900468877	G3E SAS	F4290 - Construcción de otras obras de ingeniería civil	BOGOTA D.C.	Persona Jurídica
356	900462686	G63 INFRAESTRUCTURA Y SERVICIOS S.A.S.	F4390 - Otras actividades especializadas para la construcción de edificios y obras de ingeniería civil	BOGOTA D.C.	Persona Jurídica
357	900074485	GAIA SERVICIOS AMBIENTALES SAS BIC	F4290 - Construcción de otras obras de ingeniería civil	ENVIGADO-ANTIOQUIA	Persona Jurídica
358	900182018	GAICO CONSTRUCCION Y DESARROLLO S.A.S.	F4290 - Construcción de otras obras de ingeniería civil	BOGOTA D.C.	Persona Jurídica
359	830136490	GAMA INGENIEROS ARQUITECTOS SAS	F4290 - Construcción de otras obras de ingeniería civil	BOGOTA D.C.	Persona Jurídica
360	900512470	GAPP INGENIEROS S A S	F4290 - Construcción de otras obras de ingeniería civil	BOGOTA D.C.	Persona Jurídica
361	900399292	GAVIRIA SALAZART S.A.S	F4290 - Construcción de otras obras de ingeniería civil	BOGOTA D.C.	Persona Jurídica
362	900193620	GENERAL SUPPLIES S.A.S.	F4290 - Construcción de otras obras de ingeniería civil	BARANOA-ATLANTICO	Persona Jurídica
363	900571524	GEOBIOTECNICA SAS	F4290 - Construcción de otras obras de ingeniería civil	GALAPA-ATLANTICO	Persona Jurídica
364	832005076	GEOCONSTRUCCIONES LTDA	F4290 - Construcción de otras obras de ingeniería civil	GUADUAS-CUNDINAMARCA	Persona Jurídica
365	800252749	GEOFORAGROS SAS	F4290 - Construcción de otras obras de ingeniería civil	PUERTO-SALGAR-CUNDINAMARCA	Persona Jurídica
366	811040550	GEOTECNICA SAS	F4290 - Construcción de otras obras de ingeniería civil	SABANETA-ANTIOQUIA	Persona Jurídica
367	900258011	GEOTUNELES SAS	F4290 - Construcción de otras obras de ingeniería civil	BOGOTA D.C.	Persona Jurídica
368	802011950	GESTORA DE ALIANZA E INVERSIONES SA	F4290 - Construcción de otras obras de ingeniería civil	BARRANQUILLA-ATLANTICO	Persona Jurídica
369	900143123	GIESE POZOS E INGENIERIA SAS EN REORGANIZACION	F4290 - Construcción de otras obras de ingeniería civil	BARRANQUILLA-ATLANTICO	Persona Jurídica
370	900218580	GIGA INGENIERIA Y CONSTRUCCIONES SAS	F4390 - Otras actividades especializadas para la construcción de edificios y obras de ingeniería civil	BUCARAMANGA-SANTANDER	Persona Jurídica
371	900390725	GIGACON GRUAS SAS	F4390 - Otras actividades especializadas para la construcción de edificios y obras de ingeniería civil	BOGOTA D.C.	Persona Jurídica
372	860067728	GLOBAL GROUP COL SAS	F4290 - Construcción de otras obras de ingeniería civil	BOGOTA D.C.	Persona Jurídica
373	900536880	GM COLOMBIAN HYDRO SAS	F4390 - Otras actividades especializadas para la construcción de edificios y obras de ingeniería civil	BOGOTA D.C.	Persona Jurídica

374	830005739	GMA DISEÑOS Y CONSTRUCCIONES Y CIA SAS	F4290 - Construcción de otras obras de ingeniería civil	BOGOTA D.C.	Persona Jurídica
375	900088206	GPR CONSTRUCTORA INGENIERIA & ARQUITECTURA SAS	F4390 - Otras actividades especializadas para la construcción de edificios y obras de ingeniería civil	ZIPAQUIRA-CUNDINAMARCA	Persona Jurídica
376	900245351	GRAVIMEZCLAS SAS	F4290 - Construcción de otras obras de ingeniería civil	BOGOTA D.C.	Persona Jurídica
377	900872002	GRENERGY COLOMBIA SAS	F4220 - Construcción de proyectos de servicio público	MEDELLIN-ANTIOQUIA	Persona Jurídica
378	800203342	GRUCON SAS	F4290 - Construcción de otras obras de ingeniería civil	MEDELLIN-ANTIOQUIA	Persona Jurídica
379	900412540	GRUPO BAZ COLOMBIA SAS	F4390 - Otras actividades especializadas para la construcción de edificios y obras de ingeniería civil	BARRANQUILLA-ATLANTICO	Persona Jurídica
380	900780441	GRUPO C&J SAS	F4290 - Construcción de otras obras de ingeniería civil	ENVIGADO-ANTIOQUIA	Persona Jurídica
381	900382679	GRUPO CARPINI SAS	F4390 - Otras actividades especializadas para la construcción de edificios y obras de ingeniería civil	ENVIGADO-ANTIOQUIA	Persona Jurídica
382	900085456	GRUPO CONSTRUCCENTER SAS	F4290 - Construcción de otras obras de ingeniería civil	BOGOTA D.C.	Persona Jurídica
383	900586394	GRUPO CONSTRUCTOR SANTANA SAS	F4290 - Construcción de otras obras de ingeniería civil	MEDELLIN-ANTIOQUIA	Persona Jurídica
384	900379869	GRUPO EMPRESARIAL INGECOL	F4290 - Construcción de otras obras de ingeniería civil	BOGOTA D.C.	Persona Jurídica
385	820004462	GRUPO EMPRESARIAL INVERSIONES Y CONSTRUCCIONES CIA SAS	F4290 - Construcción de otras obras de ingeniería civil	TUNJA-BOYACA	Persona Jurídica
386	900261266	GRUPO HERCAR SAS	F4290 - Construcción de otras obras de ingeniería civil	LEBRIJA-SANTANDER	Persona Jurídica
387	900329889	GRUPO ICT II SAS	F4290 - Construcción de otras obras de ingeniería civil	BOGOTA D.C.	Persona Jurídica
388	900266469	GRUPO J8 SAS	F4290 - Construcción de otras obras de ingeniería civil	BUCARAMANGA-SANTANDER	Persona Jurídica
389	900405965	GRUPO MEGACONSTRUCCIONES DEL CARIBE SAS	F4290 - Construcción de otras obras de ingeniería civil	BARRANQUILLA-ATLANTICO	Persona Jurídica
390	830509932	GRUPO MONARCA SA EN REORGANIZACION	F4290 - Construcción de otras obras de ingeniería civil	SABANETA-ANTIOQUIA	Persona Jurídica
391	900392994	GRUPO SOLUCIONES Y SERVICIOS DE INGENIERÍA SAS - GRUPO SERVING SAS	F4390 - Otras actividades especializadas para la construcción de edificios y obras de ingeniería civil	BOGOTA D.C.	Persona Jurídica
392	900376011	GSS E INGENIEROS ASOCIADOS SAS	F4390 - Otras actividades especializadas para la construcción de edificios y obras de ingeniería civil	BOGOTA D.C.	Persona Jurídica
393	901024791	GTA CONSULTING SAS	F4390 - Otras actividades especializadas para la construcción de edificios y obras de ingeniería civil	ENVIGADO-ANTIOQUIA	Persona Jurídica
394	901244662	GUANABARA DESARROLLOS INMOBILIARIOS SAS	F4290 - Construcción de otras obras de ingeniería civil	BOGOTA D.C.	Persona Jurídica
395	900336649	GUERRA INGENIEROS CONTRATISTAS SAS	F4290 - Construcción de otras obras de ingeniería civil	MEDELLIN-ANTIOQUIA	Persona Jurídica
396	900517039	GUILLERMO SANABRIA CONSTRUCCIONES SAS	F4290 - Construcción de otras obras de ingeniería civil	BOGOTA D.C.	Persona Jurídica
397	900227550	GUZCOLL Y CIA SAS	F4290 - Construcción de otras obras de ingeniería civil	BOGOTA D.C.	Persona Jurídica
398	800215466	GYG CONSTRUCCIONES SAS	F4390 - Otras actividades especializadas para la construcción de edificios y obras de ingeniería civil	FOSCA-CUNDINAMARCA	Persona Jurídica
399	830071757	H Y VARGAS INGENIEROS SAS	F4290 - Construcción de otras obras de ingeniería civil	BOGOTA D.C.	Persona Jurídica
400	900423249	H.C.L. SERVICIOS & CONSTRUCCIONES S.A.S.	F4290 - Construcción de otras obras de ingeniería civil	BUCARAMANGA-SANTANDER	Persona Jurídica
401	800198573	HAGSA EN REESTRUCTURACION	F4290 - Construcción de otras obras de ingeniería civil	RIONEGRO-ANTIOQUIA	Persona Jurídica
402	900455526	HC CONSTRUCCIONES Y MONTAJES SAS	F4390 - Otras actividades especializadas para la construcción de edificios y obras de ingeniería civil	BOGOTA D.C.	Persona Jurídica
403	900354896	HECHO CONCRETO SAS	F4290 - Construcción de otras obras de ingeniería civil	BOGOTA D.C.	Persona Jurídica
404	800242069	HHL INGENIEROS SAS	F4390 - Otras actividades especializadas para la construcción de edificios y obras de ingeniería civil	BOGOTA D.C.	Persona Jurídica
405	830000327	HIDRAL OBRAS SAS	F4290 - Construcción de otras obras de ingeniería civil	BOGOTA D.C.	Persona Jurídica

406	830083543	HIDRODUCTOS SAS	F4290 - Construcción de otras obras de ingeniería civil	BOGOTA D.C.	Persona Jurídica
407	800007367	HIDROYUNDA SAS	F4390 - Otras actividades especializadas para la construcción de edificios y obras de ingeniería civil	BOGOTA D.C.	Persona Jurídica
408	800187291	HM INGENIERIA SAS	F4290 - Construcción de otras obras de ingeniería civil	BARRANQUILLA-ATLANTICO	Persona Jurídica
409	900601952	HM SOLUCIONES CIVILES Y AMBIENTALES SAS	F4290 - Construcción de otras obras de ingeniería civil	GUADUAS-CUNDINAMARCA	Persona Jurídica
410	804003941	PAVIMENTOS ANDINOS SA	F4290 - Construcción de otras obras de ingeniería civil	BARRANQUILLA-ATLANTICO	Persona Jurídica
411	900423572	HRZ INGENIERIA SAS	F4290 - Construcción de otras obras de ingeniería civil	MEDELLIN-ANTIOQUIA	Persona Jurídica
412	802015506	HUGO PEREIRA LORA S.A.S.	F4390 - Otras actividades especializadas para la construcción de edificios y obras de ingeniería civil	MALAMBO-ATLANTICO	Persona Jurídica
413	800195564	HV INGENIERIA Y CONSTRUCCIONES SAS	F4290 - Construcción de otras obras de ingeniería civil	BARRANQUILLA-ATLANTICO	Persona Jurídica
414	811037915	HYDROTECH OBRAS CIVILES SAS	F4290 - Construcción de otras obras de ingeniería civil	SABANETA-ANTIOQUIA	Persona Jurídica
415	900507569	HYUNDAI ENGINEERING CO., LTD. SUCURSAL COLOMBIA	F4290 - Construcción de otras obras de ingeniería civil	CUCUTA-NORTE DE SANTANDER	Persona Jurídica
416	811011704	I.A.T. S.A.S	F4290 - Construcción de otras obras de ingeniería civil	MEDELLIN-ANTIOQUIA	Persona Jurídica
417	890926015	IA SA INGENIEROS ASOCIADOS	F4220 - Construcción de proyectos de servicio público	MEDELLIN-ANTIOQUIA	Persona Jurídica
418	900378623	IBERIALES SAS	F4290 - Construcción de otras obras de ingeniería civil	ENVIGADO-ANTIOQUIA	Persona Jurídica
419	826001185	ICM INGENIERIA CONSTRUCCIONES Y MONTAJES SAS	F4290 - Construcción de otras obras de ingeniería civil	BOGOTA D.C.	Persona Jurídica
420	800078011	ICMO SOCIEDAD POR ACCIONES SIMPLIFICADA	F4290 - Construcción de otras obras de ingeniería civil	BOGOTA D.C.	Persona Jurídica
421	900317964	IES INGENIEROS SAS	F4290 - Construcción de otras obras de ingeniería civil	BOGOTA D.C.	Persona Jurídica
422	830038515	IHC SAS INGENIERIA HIDRAULICA Y CIVIL	F4290 - Construcción de otras obras de ingeniería civil	BOGOTA D.C.	Persona Jurídica
423	900274027	IINDUSTRIAL DE PILOTAJES SAS	F4290 - Construcción de otras obras de ingeniería civil	BOGOTA D.C.	Persona Jurídica
424	900055521	IINFRAESTRUCTURA NACIONAL LTDA	F4290 - Construcción de otras obras de ingeniería civil	BOGOTA D.C.	Persona Jurídica
425	900915939	IINVERSIONES BELTRAN SAS	F4290 - Construcción de otras obras de ingeniería civil	FLORIDABLANCA-SANTANDER	Persona Jurídica
426	830515326	IMGAS S.A.S.	F4290 - Construcción de otras obras de ingeniería civil	SANTA-MARTA-MAGDALENA	Persona Jurídica
427	830082545	IMMAGEN SA	F4290 - Construcción de otras obras de ingeniería civil	COTA-CUNDINAMARCA	Persona Jurídica
428	800078608	INARCON SAS	F4290 - Construcción de otras obras de ingeniería civil	BUCARAMANGA-SANTANDER	Persona Jurídica
429	807008376	INCEL LTDA	F4290 - Construcción de otras obras de ingeniería civil	CUCUTA-NORTE DE SANTANDER	Persona Jurídica
430	800104214	INCITECO SAS	F4290 - Construcción de otras obras de ingeniería civil	BOGOTA D.C.	Persona Jurídica
431	900226247	INCIVILES ASOCIADOS SAS	F4290 - Construcción de otras obras de ingeniería civil	CHIA-CUNDINAMARCA	Persona Jurídica
432	900152554	INCODIM SAS	F4390 - Otras actividades especializadas para la construcción de edificios y obras de ingeniería civil	BUCARAMANGA-SANTANDER	Persona Jurídica
433	830085352	INCTEC INGENIEROS CIVILES ARQUITECTOS LTDA	F4290 - Construcción de otras obras de ingeniería civil	BOGOTA D.C.	Persona Jurídica
434	830514947	INDUMECONSTRUCCIONES S.A.S	F4290 - Construcción de otras obras de ingeniería civil	BOGOTA D.C.	Persona Jurídica
435	890940621	INDUSTRIAS DEL HIERRO S.A.S	F4290 - Construcción de otras obras de ingeniería civil	GIRARDOTA-ANTIOQUIA	Persona Jurídica
436	900847742	INFRACORP SAS	F4290 - Construcción de otras obras de ingeniería civil	BOGOTA D.C.	Persona Jurídica
437	901127086	INFRAESTRUCTURA GLOBAL SAS	F4290 - Construcción de otras obras de ingeniería civil	CHIA-CUNDINAMARCA	Persona Jurídica
438	900247545	ING CIVILES ASOCIADOS CONSTRUCCIONES SAS	F4290 - Construcción de otras obras de ingeniería civil	PEREIRA-RISARALDA	Persona Jurídica
439	811047188	INGAP S.A.S.	F4290 - Construcción de otras obras de ingeniería civil	MEDELLIN-ANTIOQUIA	Persona Jurídica

440	806000233	INGCONS SAS	F4390 - Otras actividades especializadas para la construcción de edificios y obras de ingeniería civil	CARTAGENA-BOLIVAR	Persona Jurídica
441	900090840	INGEADE SAS	F4290 - Construcción de otras obras de ingeniería civil	MEDELLIN-ANTIOQUIA	Persona Jurídica
442	830016432	INGEAGUAS SAS	F4220 - Construcción de proyectos de servicio público	BOGOTA D.C.	Persona Jurídica
443	900958259	INGEALQUIPOS SAS	F4290 - Construcción de otras obras de ingeniería civil	ENVIGADO-ANTIOQUIA	Persona Jurídica
444	890207641	INGECAR SAS	F4290 - Construcción de otras obras de ingeniería civil	BUCARAMANGA-SANTANDER	Persona Jurídica
445	804017671	INGECOL SA	F4220 - Construcción de proyectos de servicio público	BOGOTA D.C.	Persona Jurídica
446	822000138	INGECON S.A.	F4290 - Construcción de otras obras de ingeniería civil	BOGOTA D.C.	Persona Jurídica
447	830512329	INGECONS INGENIEROS CONSTRUCTORES Y CONSULTORES S.A.S	F4390 - Otras actividades especializadas para la construcción de edificios y obras de ingeniería civil	BOGOTA D.C.	Persona Jurídica
448	900149257	INGEDIFICA S EN CS EN C	F4390 - Otras actividades especializadas para la construcción de edificios y obras de ingeniería civil	BOGOTA D.C.	Persona Jurídica
449	900133288	INGEDUCTOS INGENIERIA ESPECIALIZADA SAS	F4290 - Construcción de otras obras de ingeniería civil	FUNZA-CUNDINAMARCA	Persona Jurídica
450	829003741	INGEMAC SAS	F4290 - Construcción de otras obras de ingeniería civil	BARRANCABERMEJA-SANTANDER	Persona Jurídica
451	901317955	INGENIERIA AVANZADA EN OBRAS SUBTERRANEAS SAS	F4290 - Construcción de otras obras de ingeniería civil	BOGOTA D.C.	Persona Jurídica
452	860037232	INGENIERIA CONSTRUCCIONES Y EQUIPOS CONEQUIPOS ING SAS	F4290 - Construcción de otras obras de ingeniería civil	BOGOTA D.C.	Persona Jurídica
453	900615667	INGENIERÍA DE ALTURA S.A.S.	F4290 - Construcción de otras obras de ingeniería civil	MEDELLIN-ANTIOQUIA	Persona Jurídica
454	900423263	INGENIERIA DE ANCLAJES Y ESTABILIZACIONES DE COLOMBIA SAS	F4290 - Construcción de otras obras de ingeniería civil	BUCARAMANGA-SANTANDER	Persona Jurídica
455	804015099	INGENIERIA DE CONSTRUCCION MANTENIMIENTO Y SERVICIOS S.A.S.	F4390 - Otras actividades especializadas para la construcción de edificios y obras de ingeniería civil	BOGOTA D.C.	Persona Jurídica
456	900386708	INGENIERIA DE CONSTRUCCION Y MINERIA DE COLOMBIA SAS	F4290 - Construcción de otras obras de ingeniería civil	BOGOTA D.C.	Persona Jurídica
457	900721334	INGENIERIA DE MANUTENCION ASTURIANA SA SUCURSAL COLOMBIA	F4290 - Construcción de otras obras de ingeniería civil	BOGOTA D.C.	Persona Jurídica
458	900544356	INGENIERIA DE PUENTES Y VIAS SAS	F4290 - Construcción de otras obras de ingeniería civil	BOGOTA D.C.	Persona Jurídica
459	900445159	INGENIERIA G & H SAS	F4290 - Construcción de otras obras de ingeniería civil	BARRANQUILLA-ATLANTICO	Persona Jurídica
460	900483739	INGENIERIA IDC SAS	F4290 - Construcción de otras obras de ingeniería civil	BARRANQUILLA-ATLANTICO	Persona Jurídica
461	830118674	INGENIERIA INFRAESTRUCTURA Y TELECOMUNICACIONES LTDA	F4290 - Construcción de otras obras de ingeniería civil	BOGOTA D.C.	Persona Jurídica
462	890942415	INGENIERIA INTERVENTORIA Y CONSTRUCCIONES SAS	F4220 - Construcción de proyectos de servicio público	MEDELLIN-ANTIOQUIA	Persona Jurídica
463	900623526	INGENIERIA JFG SAS	F4290 - Construcción de otras obras de ingeniería civil	BOGOTA D.C.	Persona Jurídica
464	804009060	INGENIERIA SERVICIOS Y SOLUCIONES ISIS SAS	F4290 - Construcción de otras obras de ingeniería civil	BARRANCABERMEJA-SANTANDER	Persona Jurídica
465	900102268	INGENIERIA TRANSPORTE Y MAQUINARIA SAS	F4290 - Construcción de otras obras de ingeniería civil	ENVIGADO-ANTIOQUIA	Persona Jurídica
466	830135333	INGENIERIA Y CONSTRUCCIONES INTEC- OTM LTDA	F4390 - Otras actividades especializadas para la construcción de edificios y obras de ingeniería civil	BOGOTA D.C.	Persona Jurídica
467	800116050	INGENIERIA Y HERRAMIENTAS S.A.S.	F4390 - Otras actividades especializadas para la construcción de edificios y obras de ingeniería civil	MEDELLIN-ANTIOQUIA	Persona Jurídica
468	802016590	INGENIERIA Y LINEAS LINCI SAS	F4220 - Construcción de proyectos de servicio público	BARRANQUILLA-ATLANTICO	Persona Jurídica
469	811000828	INGENIERIA, CONSTRUCCION Y PROYECTOS, I.C.P. S.A.S.	F4290 - Construcción de otras obras de ingeniería civil	MEDELLIN-ANTIOQUIA	Persona Jurídica
470	900316090	INGENIERIA, VOLQUETAS Y CONSTRUCCIONES SAS	F4220 - Construcción de proyectos de servicio público	BOGOTA D.C.	Persona Jurídica
471	800153208	INGENIEROS CIVILES ASOCIADOS MEXICO SAS	F4290 - Construcción de otras obras de ingeniería civil	BOGOTA D.C.	Persona Jurídica
472	800127156	INGENIEROS CIVILES CONTRATISTAS SAS	F4290 - Construcción de otras obras de ingeniería civil	BUCARAMANGA-SANTANDER	Persona Jurídica

473	900688241	INGENIEROS DE SERVICIOS GENERALES DE OBRA INSEGO SAS	F4290 - Construcción de otras obras de ingeniería civil	BUCARAMANGA-SANTANDER	Persona Jurídica
474	900614357	INGEOCHO SAS	F4290 - Construcción de otras obras de ingeniería civil	BOGOTA D.C.	Persona Jurídica
475	800185336	INGEOYSIS S.A.	F4290 - Construcción de otras obras de ingeniería civil	MANIZALES-CALDAS	Persona Jurídica
476	800169622	INGEPLAN.CO SAS BIC EMPRESA DE BENEFICIO E INTERESES COLECTIVO	F4390 - Otras actividades especializadas para la construcción de edificios y obras de ingeniería civil	BOGOTA D.C.	Persona Jurídica
477	900126522	INGERDICON SAS	F4290 - Construcción de otras obras de ingeniería civil	BOGOTA D.C.	Persona Jurídica
478	900297644	INGEVIAL SAS EN REORGANIZACION	F4290 - Construcción de otras obras de ingeniería civil	MOSQUERA-CUNDINAMARCA	Persona Jurídica
479	890403493	INGRECO SAS	F4290 - Construcción de otras obras de ingeniería civil	CARTAGENA-BOLIVAR	Persona Jurídica
480	900105369	INMOBILIARIA KADAS SA	F4290 - Construcción de otras obras de ingeniería civil	BOGOTA D.C.	Persona Jurídica
481	900403962	INNOVACION E INFRAESTRUCTURA S A S INNFRA S A S	F4290 - Construcción de otras obras de ingeniería civil	BOGOTA D.C.	Persona Jurídica
482	900180945	INNOVAGAS SAS	F4290 - Construcción de otras obras de ingeniería civil	MEDELLIN-ANTIOQUIA	Persona Jurídica
483	900493525	INPACTA S.A.S INGENIERIA CIVIL EN REORGANIZACION	F4290 - Construcción de otras obras de ingeniería civil	MEDELLIN-ANTIOQUIA	Persona Jurídica
484	900128780	INSTALCOM SAS	F4290 - Construcción de otras obras de ingeniería civil	CALDAS-ANTIOQUIA	Persona Jurídica
485	830140728	INTEGRAL FLUIDS MANAGEMENT IFM SAS	F4220 - Construcción de proyectos de servicio público	BOGOTA D.C.	Persona Jurídica
486	900114572	INTERAMBIENTE INGENIERIA SAS	F4220 - Construcción de proyectos de servicio público	BOGOTA D.C.	Persona Jurídica
487	900496388	INTERCON M&R SAS	F4290 - Construcción de otras obras de ingeniería civil	PUERTO-COLOMBIA-ATLANTICO	Persona Jurídica
488	900298500	INTERNACINAL DE PROYECTOS IP SA	F4290 - Construcción de otras obras de ingeniería civil	BOGOTA D.C.	Persona Jurídica
489	900333780	INVER MIL GROUP SAS	F4390 - Otras actividades especializadas para la construcción de edificios y obras de ingeniería civil	FOSCA-CUNDINAMARCA	Persona Jurídica
490	900185681	INVERLOG SAS	F4290 - Construcción de otras obras de ingeniería civil	BARRANQUILLA-ATLANTICO	Persona Jurídica
491	901178054	INVERNOTA SAS	F4290 - Construcción de otras obras de ingeniería civil	GIRON-SANTANDER	Persona Jurídica
492	900244818	INVERSIONES BARRERA 2000 S EN CA	F4290 - Construcción de otras obras de ingeniería civil	BOGOTA D.C.	Persona Jurídica
493	900183498	INVERSIONES BIENES Y RAICES DEL FUTURO	F4290 - Construcción de otras obras de ingeniería civil	BARRANQUILLA-ATLANTICO	Persona Jurídica
494	900031776	INVERSIONES BUGANVILLA S.A.S.	F4290 - Construcción de otras obras de ingeniería civil	BOGOTA D.C.	Persona Jurídica
495	900268240	INVERSIONES EN INGENIERIA SAS	F4390 - Otras actividades especializadas para la construcción de edificios y obras de ingeniería civil	BOGOTA D.C.	Persona Jurídica
496	900914319	INVERSIONES EPICENTRO SAS	F4390 - Otras actividades especializadas para la construcción de edificios y obras de ingeniería civil	MEDELLIN-ANTIOQUIA	Persona Jurídica
497	900584975	INVERSIONES ESTRATEGICAS DE AMERICA S.A.S	F4390 - Otras actividades especializadas para la construcción de edificios y obras de ingeniería civil	BOGOTA D.C.	Persona Jurídica
498	811040132	INVERSIONES GONZALEZ Y GONZALEZ Y CIA S.A	F4290 - Construcción de otras obras de ingeniería civil	MEDELLIN-ANTIOQUIA	Persona Jurídica
499	820003863	INVERSIONES GYR SAS	F4290 - Construcción de otras obras de ingeniería civil	BOGOTA D.C.	Persona Jurídica
500	900370780	INVERSIONES HBS SA	F4390 - Otras actividades especializadas para la construcción de edificios y obras de ingeniería civil	BARRANQUILLA-ATLANTICO	Persona Jurídica
501	900167524	INVERSIONES HIDROSPA SAS	F4290 - Construcción de otras obras de ingeniería civil	BUCARAMANGA-SANTANDER	Persona Jurídica
502	901029243	INVERSIONES INMOBILIARIAS BLUE S.A.S	F4290 - Construcción de otras obras de ingeniería civil	BARRANQUILLA-ATLANTICO	Persona Jurídica
503	900158341	INVERSIONES MDS Y CIA S EN C	F4290 - Construcción de otras obras de ingeniería civil	BOGOTA D.C.	Persona Jurídica
504	900472236	INVERSIONES NICARE SAS	F4390 - Otras actividades especializadas para la construcción de edificios y obras de ingeniería civil	BOGOTA D.C.	Persona Jurídica
505	900035649	INVERSIONES PARA EL DEARROLLO S.A	F4290 - Construcción de otras obras de ingeniería civil	PEREIRA-RISARALDA	Persona Jurídica

506	900032966	INVERSIONES TORROSA SAS	F4290 - Construcción de otras obras de ingeniería civil	BARRANQUILLA-ATLANTICO	Persona Jurídica
507	802014686	INVERSIONES Y CONSTRUCCIONES DEL CARIBE S,A,S	F4290 - Construcción de otras obras de ingeniería civil	BARRANQUILLA-ATLANTICO	Persona Jurídica
508	900580798	INVERSIONES Y CONSTRUCCIONES DEL CASTILLO SAS	F4290 - Construcción de otras obras de ingeniería civil	BOGOTA D.C.	Persona Jurídica
509	800072941	INVERSIONES Y CONSTRUCCIONES DONADO SAS	F4290 - Construcción de otras obras de ingeniería civil	BARRANQUILLA-ATLANTICO	Persona Jurídica
510	900959200	INVERSIONES Y CONSTRUCCIONES EMA S.A.S	F4390 - Otras actividades especializadas para la construcción de edificios y obras de ingeniería civil	BOGOTA D.C.	Persona Jurídica
511	830502359	INVERSIONES Y CONSTRUCCIONES SADLO SAS	F4290 - Construcción de otras obras de ingeniería civil	BOGOTA D.C.	Persona Jurídica
512	860509583	INVERSIONES ZÁRATE GUTIÉRREZ SAS	F4290 - Construcción de otras obras de ingeniería civil	BOGOTA D.C.	Persona Jurídica
513	900030373	INVERSORA FURATENA SAS	F4290 - Construcción de otras obras de ingeniería civil	BOGOTA D.C.	Persona Jurídica
514	830138674	IPC INGENERIA PEREZ CAMELO SAS	F4290 - Construcción de otras obras de ingeniería civil	BOGOTA D.C.	Persona Jurídica
515	800115427	IRC SAS	F4220 - Construcción de proyectos de servicio público	BUCARAMANGA-SANTANDER	Persona Jurídica
516	890209174	ISMOCOL SA	F4290 - Construcción de otras obras de ingeniería civil	BOGOTA D.C.	Persona Jurídica
517	901265056	ISOTRON COLOMBIA S.A.S.	F4290 - Construcción de otras obras de ingeniería civil	BOGOTA D.C.	Persona Jurídica
518	900501888	J&D ARIZA SAS	F4290 - Construcción de otras obras de ingeniería civil	BOGOTA D.C.	Persona Jurídica
519	800193032	J.P.G. & CIA S.A.	F4220 - Construcción de proyectos de servicio público	BARRANQUILLA-ATLANTICO	Persona Jurídica
520	802000666	JACUR S.A.S	F4220 - Construcción de proyectos de servicio público	BARRANQUILLA-ATLANTICO	Persona Jurídica
521	800116325	JAIME PARRA Y CIA SAS	F4390 - Otras actividades especializadas para la construcción de edificios y obras de ingeniería civil	PAIPA-BOYACA	Persona Jurídica
522	900125929	JANNA JALIL S.A.S	F4290 - Construcción de otras obras de ingeniería civil	BARRANQUILLA-ATLANTICO	Persona Jurídica
523	900171033	JARCO SAS	F4390 - Otras actividades especializadas para la construcción de edificios y obras de ingeniería civil	CHIA-CUNDINAMARCA	Persona Jurídica
524	900599621	JAS VISION SAS	F4290 - Construcción de otras obras de ingeniería civil	BOGOTA D.C.	Persona Jurídica
525	800177012	JASA LTDA	F4290 - Construcción de otras obras de ingeniería civil	CUCUTA-NORTE DE SANTANDER	Persona Jurídica
526	900564840	JASV INFRAESTRUCTURA SAS	F4290 - Construcción de otras obras de ingeniería civil	BARRANQUILLA-ATLANTICO	Persona Jurídica
527	804016617	JBC CONSTRUCTORES LTDA	F4220 - Construcción de proyectos de servicio público	FLORIDABLANCA-SANTANDER	Persona Jurídica
528	900388823	JCR INGENIERIA ELECTRICA S.A.S.	F4390 - Otras actividades especializadas para la construcción de edificios y obras de ingeniería civil	MEDELLIN-ANTIOQUIA	Persona Jurídica
529	890913255	JGI SAS	F4290 - Construcción de otras obras de ingeniería civil	ENVIGADO-ANTIOQUIA	Persona Jurídica
530	900527549	JJ OBRAS PROYECTOS Y SERVICIOS S.A.S	F4290 - Construcción de otras obras de ingeniería civil	BARRANCABERMEJA-SANTANDER	Persona Jurídica
531	900311558	JJC COLOMBIA SAS	F4390 - Otras actividades especializadas para la construcción de edificios y obras de ingeniería civil	BOGOTA D.C.	Persona Jurídica
532	900233876	JK SALCEDOS SAS	F4290 - Construcción de otras obras de ingeniería civil	BUCARAMANGA-SANTANDER	Persona Jurídica
533	900521357	JMV CONSTRUKTORA S.A.S.	F4290 - Construcción de otras obras de ingeniería civil	BOGOTA D.C.	Persona Jurídica
534	800095951	JMV INGENIEROS SAS	F4290 - Construcción de otras obras de ingeniería civil	BOGOTA D.C.	Persona Jurídica
535	800041077	JORGE USCATEGUI Y ASOCIADOS LTDA.	F4290 - Construcción de otras obras de ingeniería civil	BOGOTA D.C.	Persona Jurídica
536	890923402	JOSE FELIX ESCOBAR H Y CIA LTDA	F4390 - Otras actividades especializadas para la construcción de edificios y obras de ingeniería civil	ITAGUI-ANTIOQUIA	Persona Jurídica
537	800254154	JPS SAS BIC	F4290 - Construcción de otras obras de ingeniería civil	CARTAGENA-BOLIVAR	Persona Jurídica
538	900409401	JUCAMAL INGENIERIA & CONSTRUCCIONES SAS	F4290 - Construcción de otras obras de ingeniería civil	CUCUTA-NORTE DE SANTANDER	Persona Jurídica

539	900178477	JULIO C PATERNINA SAS	F4290 - Construcción de otras obras de ingeniería civil	CARTAGENA-BOLIVAR	Persona Jurídica
540	900374317	KU ARQUITECTOS	F4390 - Otras actividades especializadas para la construcción de edificios y obras de ingeniería civil	BOGOTA D.C.	Persona Jurídica
541	900336991	KUBIK LAB SAS	F4390 - Otras actividades especializadas para la construcción de edificios y obras de ingeniería civil	BOGOTA D.C.	Persona Jurídica
542	900113115	LA SUPERBODEGA E-SHOP SAS	F4390 - Otras actividades especializadas para la construcción de edificios y obras de ingeniería civil	BOGOTA D.C.	Persona Jurídica
543	900163434	LAB CONSTRUCCIONES SAS	F4290 - Construcción de otras obras de ingeniería civil	BOGOTA D.C.	Persona Jurídica
544	809100277	LAGUNA MORANTE EN REORGANIZACION S A	F4290 - Construcción de otras obras de ingeniería civil	CARTAGENA-BOLIVAR	Persona Jurídica
545	900173989	LAS TRES H SA	F4290 - Construcción de otras obras de ingeniería civil	BOGOTA D.C.	Persona Jurídica
546	900852690	LCA INGENIEROS SAS	F4290 - Construcción de otras obras de ingeniería civil	GACHANCIPA-CUNDINAMARCA	Persona Jurídica
547	900586765	LHN PROYECTOS E INGENIERIA SAS	F4290 - Construcción de otras obras de ingeniería civil	YONDO-ANTIOQUIA	Persona Jurídica
548	900839186	LUGON SAS	F4290 - Construcción de otras obras de ingeniería civil	MEDELLIN-ANTIOQUIA	Persona Jurídica
549	900086701	LUZ DEL LLANO SAS	F4220 - Construcción de proyectos de servicio público	BOGOTA D.C.	Persona Jurídica
550	900233698	LYDCO INGENIERIA SAS	F4290 - Construcción de otras obras de ingeniería civil	BOGOTA D.C.	Persona Jurídica
551	802016811	M DE U ASOCIADOS SAS	F4290 - Construcción de otras obras de ingeniería civil	BARRANQUILLA-ATLANTICO	Persona Jurídica
552	900386131	M P R ESTABILIZACIONES Y CONSTRUCCIONES CIVILES SAS	F4290 - Construcción de otras obras de ingeniería civil	BOGOTA D.C.	Persona Jurídica
553	800157530	M&C S.A.S EN REORGANIZACION	F4290 - Construcción de otras obras de ingeniería civil	BARRANCABERMEJA-SANTANDER	Persona Jurídica
554	830146248	M&M SOLUCIONES EN CONCRETO S.A.	F4290 - Construcción de otras obras de ingeniería civil	BOGOTA D.C.	Persona Jurídica
555	900197016	M.A. ALQUILER DE MAQUINARIA PESADA S.A.S	F4290 - Construcción de otras obras de ingeniería civil	CUCUTA-NORTE DE SANTANDER	Persona Jurídica
556	900191742	MACAI SAS	F4290 - Construcción de otras obras de ingeniería civil	FLORIDABLANCA-SANTANDER	Persona Jurídica
557	900479932	MAKING ENGINEERING SAS	F4290 - Construcción de otras obras de ingeniería civil	BARRANQUILLA-ATLANTICO	Persona Jurídica
558	830084347	MALFERO S EN C	F4290 - Construcción de otras obras de ingeniería civil	BOGOTA D.C.	Persona Jurídica
559	900191479	MANTENIMIENTO INDUSTRIAL PETROLERO LIMITADA	F4290 - Construcción de otras obras de ingeniería civil	TIBU-NORTE DE SANTANDER	Persona Jurídica
560	900489204	MANTENIMIENTO Y MONTAJES INDUSTRIALES S.A. SUCURSAL COLOMBIA	F4220 - Construcción de proyectos de servicio público	BOGOTA D.C.	Persona Jurídica
561	900712723	MANTENIMIENTOS GENERALES COMPANY SAS	F4390 - Otras actividades especializadas para la construcción de edificios y obras de ingeniería civil	BARRANQUILLA-ATLANTICO	Persona Jurídica
562	900596178	DRAGADOS AMBIENTALES S.A.S	F4390 - Otras actividades especializadas para la construcción de edificios y obras de ingeniería civil	BARRANQUILLA-ATLANTICO	Persona Jurídica
563	900164883	MAOMAQ SAS	F4290 - Construcción de otras obras de ingeniería civil	LOS-PATIOS-NORTE DE SANTANDER	Persona Jurídica
564	900216255	MAPOS CONSTRUCCIONES SAS	F4390 - Otras actividades especializadas para la construcción de edificios y obras de ingeniería civil	CAJICA-CUNDINAMARCA	Persona Jurídica
565	900098195	MAQINTELIGENTE SAS	F4290 - Construcción de otras obras de ingeniería civil	CUCUTA-NORTE DE SANTANDER	Persona Jurídica
566	900849507	MAQUINOBRAS DE COLOMBIA SAS	F4290 - Construcción de otras obras de ingeniería civil	GIRON-SANTANDER	Persona Jurídica
567	900120485	MARCA CONSTRUCTORES SAS	F4390 - Otras actividades especializadas para la construcción de edificios y obras de ingeniería civil	BOGOTA D.C.	Persona Jurídica
568	900564455	MARTIN CASILLAS SLU SUCURSAL COLOMBIA	F4290 - Construcción de otras obras de ingeniería civil	BOGOTA D.C.	Persona Jurídica
569	900146509	MAS INGENIERIA SC SAS	F4290 - Construcción de otras obras de ingeniería civil	BOGOTA D.C.	Persona Jurídica
570	900298853	MAS SOSTENIBLE CONSTRUCCIONES SAS EN REORGANIZACION	F4290 - Construcción de otras obras de ingeniería civil	RIONEGRO-ANTIOQUIA	Persona Jurídica

571	900211054	MASA EXCAVACIONES S.A.S	F4290 - Construcción de otras obras de ingeniería civil	ITAGUI-ANTIOQUIA	Persona Jurídica
572	830059568	MASA INGENIERIA SA	F4290 - Construcción de otras obras de ingeniería civil	BOGOTA D.C.	Persona Jurídica
573	860534759	MASALTINI SAS	F4290 - Construcción de otras obras de ingeniería civil	BOGOTA D.C.	Persona Jurídica
574	900258381	MAXSMINERA SA	F4290 - Construcción de otras obras de ingeniería civil	BARRANQUILLA-ATLANTICO	Persona Jurídica
575	900363819	MCS COLOMBA SAS	F4390 - Otras actividades especializadas para la construcción de edificios y obras de ingeniería civil	BOGOTA D.C.	Persona Jurídica
576	800253479	MEGAPROYECTOS S.A EN REORGANIZACION EMPRESARIAL	F4290 - Construcción de otras obras de ingeniería civil	MEDELLIN-ANTIOQUIA	Persona Jurídica
577	890927276	MEJIA ACEVEDO S.A.S.	F4220 - Construcción de proyectos de servicio público	ITAGUI-ANTIOQUIA	Persona Jurídica
578	890804507	MEJIA CRUZ Y CIA S.A.S	F4290 - Construcción de otras obras de ingeniería civil	MANIZALES-CALDAS	Persona Jurídica
579	890406491	MEJIA VILLEGAS CONSTRUCTORES SA	F4290 - Construcción de otras obras de ingeniería civil	CARTAGENA-BOLIVAR	Persona Jurídica
580	900509825	METALCIMENTO ARQUITECTOS E INGENIEROS SAS	F4290 - Construcción de otras obras de ingeniería civil	MEDELLIN-ANTIOQUIA	Persona Jurídica
581	900372728	METRO CUBICO URBANO SAS	F4290 - Construcción de otras obras de ingeniería civil	TUNJA-BOYACA	Persona Jurídica
582	900384928	METROTRAK SAS	F4290 - Construcción de otras obras de ingeniería civil	MEDELLIN-ANTIOQUIA	Persona Jurídica
583	800143586	MEYAN S.A.	F4290 - Construcción de otras obras de ingeniería civil	BOGOTA D.C.	Persona Jurídica
584	860534900	MG INGENIERIA SA	F4290 - Construcción de otras obras de ingeniería civil	BOGOTA D.C.	Persona Jurídica
585	900639596	MILLER GAMA CONSTRUCCIONES SAS	F4290 - Construcción de otras obras de ingeniería civil	BOGOTA D.C.	Persona Jurídica
586	890930545	MINCIVIL S.A.	F4290 - Construcción de otras obras de ingeniería civil	BOGOTA D.C.	Persona Jurídica
587	900241875	MIRS LATINOAMERCA SAS EN REORGANIZACION	F4290 - Construcción de otras obras de ingeniería civil	BOGOTA D.C.	Persona Jurídica
588	900419042	MOGACON S.A.S	F4390 - Otras actividades especializadas para la construcción de edificios y obras de ingeniería civil	ENVIGADO-ANTIOQUIA	Persona Jurídica
589	900131199	MOLEK INGENIERIA Y DISEÑO SAS	F4290 - Construcción de otras obras de ingeniería civil	BOGOTA D.C.	Persona Jurídica
590	900508739	MONAYA SAS	F4290 - Construcción de otras obras de ingeniería civil	BOGOTA D.C.	Persona Jurídica
591	811022617	MONTAJES DE MARCA SA	F4290 - Construcción de otras obras de ingeniería civil	CALDAS-ANTIOQUIA	Persona Jurídica
592	811009005	MONTAJES Y MANTENIMIENTOS DE TORRES SAS EN REORGANIZACION	F4290 - Construcción de otras obras de ingeniería civil	ITAGUI-ANTIOQUIA	Persona Jurídica
593	901053244	MONTEALEGRE INMOBILIARIA S.A.S	F4290 - Construcción de otras obras de ingeniería civil	SABANETA-ANTIOQUIA	Persona Jurídica
594	900343072	MORAS INGENIERO S.A.S	F4290 - Construcción de otras obras de ingeniería civil	MEDELLIN-ANTIOQUIA	Persona Jurídica
595	890312765	MORELCO SAS	F4290 - Construcción de otras obras de ingeniería civil	BOGOTA D.C.	Persona Jurídica
596	890920510	MORENO MOLINA INGENIEROS S.A.S.	F4290 - Construcción de otras obras de ingeniería civil	MEDELLIN-ANTIOQUIA	Persona Jurídica
597	891100881	MORENO VARGAS SOCIEDAD ANONIMA	F4290 - Construcción de otras obras de ingeniería civil	BOGOTA D.C.	Persona Jurídica
598	804008680	MORING SAS	F4290 - Construcción de otras obras de ingeniería civil	BUCARAMANGA-SANTANDER	Persona Jurídica
599	890404359	MOVICON CONSTRUCTORES SAS	F4290 - Construcción de otras obras de ingeniería civil	CARTAGENA-BOLIVAR	Persona Jurídica
600	804004100	MR INGENIEROS SAS	F4290 - Construcción de otras obras de ingeniería civil	CARTAGENA-BOLIVAR	Persona Jurídica
601	900503337	MULTIMAQ HR S.A.S	F4290 - Construcción de otras obras de ingeniería civil	CUCUTA-NORTE DE SANTANDER	Persona Jurídica
602	900474142	MUÑOZ INGENIERIA SAS EN REORGANIZACION	F4290 - Construcción de otras obras de ingeniería civil	BOGOTA D.C.	Persona Jurídica
603	860075520	MUÑOZ VANEGAS Y CIA S EN C	F4390 - Otras actividades especializadas para la construcción de edificios y obras de ingeniería civil	BOGOTA D.C.	Persona Jurídica
604	900573327	NACIONAL DE PERFORACIONES SAS EN REORGANIZACION	F4290 - Construcción de otras obras de ingeniería civil	BUCARAMANGA-SANTANDER	Persona Jurídica
605	900076133	NEMA INGENIERIA SAS	F4290 - Construcción de otras obras de ingeniería civil	BOGOTA D.C.	Persona Jurídica

606	804006097	NEW GAS AND OIL SAS	F4220 - Construcción de proyectos de servicio público	BUCARAMANGA-SANTANDER	Persona Jurídica
607	900590078	NEXXO CARIBE SAS	F4390 - Otras actividades especializadas para la construcción de edificios y obras de ingeniería civil	PUERTO-COLOMBIA-ATLANTICO	Persona Jurídica
608	900635581	NGM CONSTRUCCIONES SAS	F4390 - Otras actividades especializadas para la construcción de edificios y obras de ingeniería civil	MEDELLIN-ANTIOQUIA	Persona Jurídica
609	900250332	NICOING S.A.	F4290 - Construcción de otras obras de ingeniería civil	BOGOTA D.C.	Persona Jurídica
610	900285471	NITEIKU COLOMBIA SAS EN REORGANIZACION	F4290 - Construcción de otras obras de ingeniería civil	BUCARAMANGA-SANTANDER	Persona Jurídica
611	900211408	NP CONSTRUCCIONES SAS	F4290 - Construcción de otras obras de ingeniería civil	BUCARAMANGA-SANTANDER	Persona Jurídica
612	900172729	NUEVA CARTAGENA DE INDIAS SA	F4390 - Otras actividades especializadas para la construcción de edificios y obras de ingeniería civil	BOGOTA D.C.	Persona Jurídica
613	800210073	O&P INGENIERIA SAS	F4290 - Construcción de otras obras de ingeniería civil	BOGOTA D.C.	Persona Jurídica
614	830007073	OBCIPOL SAS	F4290 - Construcción de otras obras de ingeniería civil	BARRANCABERMEJA-SANTANDER	Persona Jurídica
615	900221386	OBRAS CIVILES DE OCCIDENTE SAS	F4290 - Construcción de otras obras de ingeniería civil	CUCUTA-NORTE DE SANTANDER	Persona Jurídica
616	890923233	OBRAS CIVILES S.A.S	F4290 - Construcción de otras obras de ingeniería civil	MEDELLIN-ANTIOQUIA	Persona Jurídica
617	900426182	OBRAS CIVILES Y CONCRETOS ESTRUCTURALES SAS	F4390 - Otras actividades especializadas para la construcción de edificios y obras de ingeniería civil	BOGOTA D.C.	Persona Jurídica
618	900914418	OBRASCON HUARTE LAIN S A SUCURSAL COLOMBIA	F4290 - Construcción de otras obras de ingeniería civil	BOGOTA D.C.	Persona Jurídica
619	900119732	OBRICON SAS	F4290 - Construcción de otras obras de ingeniería civil	BOGOTA D.C.	Persona Jurídica
620	860077048	ODEKA SAS	F4290 - Construcción de otras obras de ingeniería civil	CARTAGENA-BOLIVAR	Persona Jurídica
621	800037989	ODENSA SAS	F4220 - Construcción de proyectos de servicio público	MEDELLIN-ANTIOQUIA	Persona Jurídica
622	890505513	OFICINA DE DISEÑO CALCULO Y CONSTRUCCIONES S.A.S.	F4390 - Otras actividades especializadas para la construcción de edificios y obras de ingeniería civil	CUCUTA-NORTE DE SANTANDER	Persona Jurídica
623	900969692	OHM INVERSIONES SAS	F4290 - Construcción de otras obras de ingeniería civil	CARTAGENA-BOLIVAR	Persona Jurídica
624	901256656	O-I OBRAS E INGENIERIASOSTENIBLE	F4290 - Construcción de otras obras de ingeniería civil	BOGOTA D.C.	Persona Jurídica
625	900037384	OINCO SAS	F4290 - Construcción de otras obras de ingeniería civil	BOGOTA D.C.	Persona Jurídica
626	900273880	OJCTM SAS	F4290 - Construcción de otras obras de ingeniería civil	BOGOTA D.C.	Persona Jurídica
627	830060337	OR INGENIERIA SAS	F4220 - Construcción de proyectos de servicio público	BOGOTA D.C.	Persona Jurídica
628	900315952	ORCA CONSTRUCTORA COLOMBIA SAS	F4290 - Construcción de otras obras de ingeniería civil	BOGOTA D.C.	Persona Jurídica
629	900616351	ORFI INGENIERIA SAS	F4290 - Construcción de otras obras de ingeniería civil	BOGOTA D.C.	Persona Jurídica
630	800247622	ORTIZ REY INGENIEROS S.A. EN REORGANIZACIÓN	F4290 - Construcción de otras obras de ingeniería civil	BOGOTA D.C.	Persona Jurídica
631	890201201	OTACC S.A.S.	F4290 - Construcción de otras obras de ingeniería civil	BUCARAMANGA-SANTANDER	Persona Jurídica
632	813008120	PA COLOMBIA SAS	F4290 - Construcción de otras obras de ingeniería civil	BOGOTA D.C.	Persona Jurídica
633	890929487	PAECIA SAS	F4290 - Construcción de otras obras de ingeniería civil	MEDELLIN-ANTIOQUIA	Persona Jurídica
634	800164423	PAMER INGENIERIA LTDA	F4290 - Construcción de otras obras de ingeniería civil	MALAMBO-ATLANTICO	Persona Jurídica
635	900511471	PANAM INGENIEROS SAS	F4290 - Construcción de otras obras de ingeniería civil	FOSCA-CUNDINAMARCA	Persona Jurídica
636	806003450	PANAMERICAN DREDGING & ENGINEERING SAS	F4290 - Construcción de otras obras de ingeniería civil	CARTAGENA-BOLIVAR	Persona Jurídica
637	806000357	PARQUE COMERCIAL E INDUSTRIAL DE BARRANQUILLA VIA 40 S.A.	F4290 - Construcción de otras obras de ingeniería civil	CARTAGENA-BOLIVAR	Persona Jurídica
638	900357233	PARQUES ACUATICOS DE COLOMBIA SAS	F4390 - Otras actividades especializadas para la construcción de edificios y obras de ingeniería civil	BUCARAMANGA-SANTANDER	Persona Jurídica

639	900076978	PAVICONCRETOS S.A.S PAVIMENTOS INGENIERIA CONSULTORIA Y CONSTRUCCIONES S.A.S	F4290 - Construcción de otras obras de ingeniería civil	BOGOTA D.C.	Persona Jurídica
640	804003244	PAVIGAS SAS	F4290 - Construcción de otras obras de ingeniería civil	BUCARAMANGA-SANTANDER	Persona Jurídica
641	900318972	HOLGUIN CONSTRUCCIONES SAS	F4220 - Construcción de proyectos de servicio público	BUCARAMANGA-SANTANDER	Persona Jurídica
642	800107800	PAVIMENTOS EL DORADO S.A.S.	F4290 - Construcción de otras obras de ingeniería civil	BOGOTA D.C.	Persona Jurídica
643	807000269	PAVIMENTOS Y CONSTRUCCIONES SAS	F4290 - Construcción de otras obras de ingeniería civil	CUCUTA-NORTE DE SANTANDER	Persona Jurídica
644	830073703	PAVIOBRAS SAS	F4290 - Construcción de otras obras de ingeniería civil	BOGOTA D.C.	Persona Jurídica
645	900749040	PBR TECHNOLOGY SAS	F4290 - Construcción de otras obras de ingeniería civil	BOGOTA D.C.	Persona Jurídica
646	830139109	PELICANO LTDA	F4290 - Construcción de otras obras de ingeniería civil	BOGOTA D.C.	Persona Jurídica
647	800247418	PERFOAGUAS SAS	F4290 - Construcción de otras obras de ingeniería civil	BOGOTA D.C.	Persona Jurídica
648	800113677	PETROLABIN S.A.S	F4290 - Construcción de otras obras de ingeniería civil	BUCARAMANGA-SANTANDER	Persona Jurídica
649	890101130	PFV Y COMPAÑIA LIMITADA	F4290 - Construcción de otras obras de ingeniería civil	BARRANQUILLA-ATLANTICO	Persona Jurídica
650	900324561	PLANICONST SAS	F4390 - Otras actividades especializadas para la construcción de edificios y obras de ingeniería civil	BOGOTA D.C.	Persona Jurídica
651	900445680	PLANO CONSTRUCTIVO S.A.S.	F4290 - Construcción de otras obras de ingeniería civil	ANTIOQUIA-ANTIOQUIA	Persona Jurídica
652	832006034	PLEXIMUNDO SAS	F4290 - Construcción de otras obras de ingeniería civil	CHIA-CUNDINAMARCA	Persona Jurídica
653	900492179	PORTAL DE SAN JACINTO SAS	F4290 - Construcción de otras obras de ingeniería civil	PEREIRA-RISARALDA	Persona Jurídica
654	802019047	PORTALES URBANOS SA	F4390 - Otras actividades especializadas para la construcción de edificios y obras de ingeniería civil	BARRANQUILLA-ATLANTICO	Persona Jurídica
655	901198822	PORTO HORIZONTE SAS	F4290 - Construcción de otras obras de ingeniería civil	BOGOTA D.C.	Persona Jurídica
656	900365998	POS SAS	F4290 - Construcción de otras obras de ingeniería civil	BARRANQUILLA-ATLANTICO	Persona Jurídica
657	890924896	PROCOI COLOMBIA EN ACUERDRO DE REORGANIZACIONPROCOI COLOMBIA S A S EN NEGOCIACION DE EMERGENCIA	F4290 - Construcción de otras obras de ingeniería civil	MEDELLIN-ANTIOQUIA	Persona Jurídica
658	900311992	PROCONSTRUIMOS SAS	F4290 - Construcción de otras obras de ingeniería civil	GIRON-SANTANDER	Persona Jurídica
659	890912989	PRODUCTOS IPB SAS	F4290 - Construcción de otras obras de ingeniería civil	BELLO-ANTIOQUIA	Persona Jurídica
660	900409783	PROFESSIONAL TOTAL SERVICES SAS	F4290 - Construcción de otras obras de ingeniería civil	BOGOTA D.C.	Persona Jurídica
661	900747491	PROGETTI SOLUCIONES SAS	F4290 - Construcción de otras obras de ingeniería civil	BARRANQUILLA-ATLANTICO	Persona Jurídica
662	901162264	PROINSAN M&M SAS	F4290 - Construcción de otras obras de ingeniería civil	GIRON-SANTANDER	Persona Jurídica
663	900493816	PROMICOL INGENIERIA SAS	F4290 - Construcción de otras obras de ingeniería civil	BOGOTA D.C.	Persona Jurídica
664	900282630	PROMOTORA ADOLFO HOYOS Y COMPAÑIA SAS	F4290 - Construcción de otras obras de ingeniería civil	ENVIGADO-ANTIOQUIA	Persona Jurídica
665	900472545	PROMOTORA ALTOS DE PLAN PAREJO SAS	F4290 - Construcción de otras obras de ingeniería civil	CARTAGENA-BOLIVAR	Persona Jurídica
666	901031025	PROMOTORA ARBOLEDA SAS	F4290 - Construcción de otras obras de ingeniería civil	TURBACO-BOLIVAR	Persona Jurídica
667	900775091	PROMOTORA BARAKA SAS	F4290 - Construcción de otras obras de ingeniería civil	ENVIGADO-ANTIOQUIA	Persona Jurídica
668	900183161	PROMOTORA CARMEL SAS	F4220 - Construcción de proyectos de servicio público	MEDELLIN-ANTIOQUIA	Persona Jurídica
669	900851615	PROMOTORA DE PROYECTOS AMERICA SAS	F4290 - Construcción de otras obras de ingeniería civil	MEDELLIN-ANTIOQUIA	Persona Jurídica
670	806005741	PROMOTORA EL CAMPIN SA	F4290 - Construcción de otras obras de ingeniería civil	CARTAGENA-BOLIVAR	Persona Jurídica
671	900680762	PROMOTORA INMOBILIARIA BHARI SAS	F4390 - Otras actividades especializadas para la construcción de edificios y obras de ingeniería civil	CUCUTA-NORTE DE SANTANDER	Persona Jurídica

672	901255873	PROMOTORA KOMOREBI SAS	F4290 - Construcción de otras obras de ingeniería civil	MEDELLIN-ANTIOQUIA	Persona Jurídica
673	901019874	PROMOTORA LA 33 SAS	F4290 - Construcción de otras obras de ingeniería civil	MEDELLIN-ANTIOQUIA	Persona Jurídica
674	900631928	PROMOTORA NUEVO HORIZONTE TABOR SAS	F4390 - Otras actividades especializadas para la construcción de edificios y obras de ingeniería civil	BARRANQUILLA-ATLANTICO	Persona Jurídica
675	900563447	PROMOTORA ORO BLANCO SAS	F4390 - Otras actividades especializadas para la construcción de edificios y obras de ingeniería civil	TURBACO-BOLIVAR	Persona Jurídica
676	900794600	PROMOTORA SOLEDAD SAS	F4390 - Otras actividades especializadas para la construcción de edificios y obras de ingeniería civil	BARRANQUILLA-ATLANTICO	Persona Jurídica
677	900177130	PROMOTORA Y CONSTRUCTORA LAMBDA SAS EN REORGANIZACION	F4390 - Otras actividades especializadas para la construcción de edificios y obras de ingeniería civil	BOGOTA D.C.	Persona Jurídica
678	830030986	PRO-SISTEMAS AQUA SAS	F4290 - Construcción de otras obras de ingeniería civil	BOGOTA D.C.	Persona Jurídica
679	830037322	PROTELCA INGENIEROS ARQUITECTOS SAS	F4290 - Construcción de otras obras de ingeniería civil	CAJICA-CUNDINAMARCA	Persona Jurídica
680	900656095	PROTEX COLOMBIA S.A.S.	F4290 - Construcción de otras obras de ingeniería civil	BOGOTA D.C.	Persona Jurídica
681	830500675	PROYECTA ARQUITECTOS INGENIEROS SAS	F4290 - Construcción de otras obras de ingeniería civil	CAJICA-CUNDINAMARCA	Persona Jurídica
682	900104225	PROYECTAR INGENIERA COLOMBIANA SAS EN REORGANIZACION	F4290 - Construcción de otras obras de ingeniería civil	BOGOTA D.C.	Persona Jurídica
683	900525273	PROYECTOS A GRAN ESCALA PROGRESSA SAS	F4290 - Construcción de otras obras de ingeniería civil	MEDELLIN-ANTIOQUIA	Persona Jurídica
684	830114440	PROYECTOS CIVILES S Y M LIMITADA	F4290 - Construcción de otras obras de ingeniería civil	BOGOTA D.C.	Persona Jurídica
685	900271595	PROYECTOS DE PISOS INDUSTRIALES SA	F4290 - Construcción de otras obras de ingeniería civil	BOGOTA D.C.	Persona Jurídica
686	800095750	PROYECTOS MONTAJES Y CONSTRUCCIONES SA	F4290 - Construcción de otras obras de ingeniería civil	BOGOTA D.C.	Persona Jurídica
687	900241305	PSPORT SYSTEMS S.A.S.	F4290 - Construcción de otras obras de ingeniería civil	MEDELLIN-ANTIOQUIA	Persona Jurídica
688	901272716	PUERTO ANTIOQUIA INFRAESTRUCTURA S.A.S	F4290 - Construcción de otras obras de ingeniería civil	APARTADO-ANTIOQUIA	Persona Jurídica
689	900423569	QUADRANTI INGENIERIA SAS	F4290 - Construcción de otras obras de ingeniería civil	BARRANQUILLA-ATLANTICO	Persona Jurídica
690	900247316	R & U CONSTRUCTORES SAS	F4220 - Construcción de proyectos de servicio público	BOGOTA D.C.	Persona Jurídica
691	800155260	RAMIREZ ARENAS S.A.S	F4290 - Construcción de otras obras de ingeniería civil	BUCARAMANGA-SANTANDER	Persona Jurídica
692	800226833	RAMPINT S.A.S	F4290 - Construcción de otras obras de ingeniería civil	BARRANCABERMEJA-SANTANDER	Persona Jurídica
693	860004030	RB DE COLOMBIA SA	F4290 - Construcción de otras obras de ingeniería civil	BOGOTA D.C.	Persona Jurídica
694	800208210	RCH CONSTRUCTORES ASOCIADOS SAS	F4290 - Construcción de otras obras de ingeniería civil	BOGOTA D.C.	Persona Jurídica
695	900377176	REDES Y MONTAJES HIDRAULICOS SAS	F4290 - Construcción de otras obras de ingeniería civil	BOGOTA D.C.	Persona Jurídica
696	900598777	REHABTEC SAS	F4290 - Construcción de otras obras de ingeniería civil	BOGOTA D.C.	Persona Jurídica
697	860040349	REHESA SAS	F4290 - Construcción de otras obras de ingeniería civil	BOGOTA D.C.	Persona Jurídica
698	900514272	REVERDECER SAS CONSTRUCTORES BIENES RAICES	F4290 - Construcción de otras obras de ingeniería civil	BOGOTA D.C.	Persona Jurídica
699	830073841	REX INGENIERIA S A EN REORGANIZACION	F4290 - Construcción de otras obras de ingeniería civil	BOGOTA D.C.	Persona Jurídica
700	800177554	REY ROMAN INVERSIONES SAS	F4290 - Construcción de otras obras de ingeniería civil	BUCARAMANGA-SANTANDER	Persona Jurídica
701	834000377	RG INGENIERIA SAS	F4290 - Construcción de otras obras de ingeniería civil	BOGOTA D.C.	Persona Jurídica
702	830081824	RHEMA INTERNACIONAL SAS	F4290 - Construcción de otras obras de ingeniería civil	BOGOTA D.C.	Persona Jurídica
703	830082401	RINOL PISOCRETO S.A.S	F4290 - Construcción de otras obras de ingeniería civil	TOCANCIPA-CUNDINAMARCA	Persona Jurídica
704	900536778	RIOCA SAS	F4290 - Construcción de otras obras de ingeniería civil	BUCARAMANGA-SANTANDER	Persona Jurídica
705	900439864	ROCK DRILL GROUP SAS	F4290 - Construcción de otras obras de ingeniería civil	BUCARAMANGA-SANTANDER	Persona Jurídica

706	830106346	ROCK WALL S.A.S.	F4390 - Otras actividades especializadas para la construcción de edificios y obras de ingeniería civil	BOGOTA D.C.	Persona Jurídica
707	900530630	ROVER ALCISA SUCURSAL EN COLOMBIA	F4220 - Construcción de proyectos de servicio público	BOGOTA D.C.	Persona Jurídica
708	890270773	RUEDAS Y COMPAÑIA SAS	F4290 - Construcción de otras obras de ingeniería civil	BARRANCABERMEJA-SANTANDER	Persona Jurídica
709	804004453	RYC INGENIEROS SAS	F4390 - Otras actividades especializadas para la construcción de edificios y obras de ingeniería civil	GIRON-SANTANDER	Persona Jurídica
710	900554984	SABANA VERDE CONSTRUCTORES SAS	F4290 - Construcción de otras obras de ingeniería civil	BOGOTA D.C.	Persona Jurídica
711	900331013	SALAZAR GAVILANES Y CIA S.A.S.	F4290 - Construcción de otras obras de ingeniería civil	MANIZALES-CALDAS	Persona Jurídica
712	900476001	SALAZAR L.M.A. S.A.S	F4290 - Construcción de otras obras de ingeniería civil	CARMEN-DE-VIBORAL-ANTIOQUIA	Persona Jurídica
713	890928186	SANEAR S.A	F4220 - Construcción de proyectos de servicio público	MEDELLIN-ANTIOQUIA	Persona Jurídica
714	900125046	SANPIT INVERSIONES S A	F4290 - Construcción de otras obras de ingeniería civil	BOGOTA D.C.	Persona Jurídica
715	900196576	SATIS CONSTRUCTORA S.A.S.	F4290 - Construcción de otras obras de ingeniería civil	BARRANQUILLA-ATLANTICO	Persona Jurídica
716	860036081	SCHRADER CAMARGO S.A.S.	F4290 - Construcción de otras obras de ingeniería civil	SOPO-CUNDINAMARCA	Persona Jurídica
717	804002840	SD SAS	F4220 - Construcción de proyectos de servicio público	PIEDECUESTA-SANTANDER	Persona Jurídica
718	830012771	SDV COLOMBIA SAS	F4290 - Construcción de otras obras de ingeniería civil	GACHANCIPA-CUNDINAMARCA	Persona Jurídica
719	800236890	SDV ENERGIA E INFRAESTRUCTURA SL	F4290 - Construcción de otras obras de ingeniería civil	TOCANCIPA-CUNDINAMARCA	Persona Jurídica
720	811023321	SEIMA SAS	F4290 - Construcción de otras obras de ingeniería civil	YONDO-ANTIOQUIA	Persona Jurídica
721	901158864	SENIOR INGENIERIA S.A.S	F4290 - Construcción de otras obras de ingeniería civil	SANTA-MARTA-MAGDALENA	Persona Jurídica
722	804012551	SERRANO GÓMEZ CONSTRUCCIONES S.A.S. - EN REORGANIZACION	F4290 - Construcción de otras obras de ingeniería civil	BOGOTA D.C.	Persona Jurídica
723	900114700	SERVELECT SERVICIOS ELECTRICOS A SISTEMAS DE MEDIA Y BAJA TENSION	F4290 - Construcción de otras obras de ingeniería civil	BARRANQUILLA-ATLANTICO	Persona Jurídica
724	819005874	SERVICIO INTEGRAL DE LA COSTA CARIBE E INGENIERIA S.A.S	F4290 - Construcción de otras obras de ingeniería civil	SALAMINA-MAGDALENA	Persona Jurídica
725	800043769	SERVICIOS DE DRAGADOS Y CONSTRUCCIONES SAS	F4290 - Construcción de otras obras de ingeniería civil	BARRANQUILLA-ATLANTICO	Persona Jurídica
726	860350277	SERVICIOS DE INGENIERIA CIVIL SA	F4290 - Construcción de otras obras de ingeniería civil	BOGOTA D.C.	Persona Jurídica
727	811011424	SERVICIOS DE INGENIERIA EQUIPOS Y TIERRAS SAS	F4290 - Construcción de otras obras de ingeniería civil	SABANETA-ANTIOQUIA	Persona Jurídica
728	900210295	SERVICIOS INDUSTRIALES DE BARRANCABERMEJA SAS	F4290 - Construcción de otras obras de ingeniería civil	BARRANCABERMEJA-SANTANDER	Persona Jurídica
729	900312930	SERVICIOS INDUSTRIALES SAN LUIS SAS	F4390 - Otras actividades especializadas para la construcción de edificios y obras de ingeniería civil	SAN-LUIS-ANTIOQUIA	Persona Jurídica
730	900298701	SERVICIOS TECNICOS OPERARIOS	F4290 - Construcción de otras obras de ingeniería civil	BARRANQUILLA-ATLANTICO	Persona Jurídica
731	800044735	SERVI-METAL SAS	F4290 - Construcción de otras obras de ingeniería civil	BARRANCABERMEJA-SANTANDER	Persona Jurídica
732	860055913	SFI SAS	F4390 - Otras actividades especializadas para la construcción de edificios y obras de ingeniería civil	BOGOTA D.C.	Persona Jurídica
733	900113047	SHEKINAH SOLUCIONES INTELIGENTES LTDA	F4290 - Construcción de otras obras de ingeniería civil	BOGOTA D.C.	Persona Jurídica
734	900423649	SIGMA CONSTRUCCIONES S.A.S.	F4220 - Construcción de proyectos de servicio público	APARTADO-ANTIOQUIA	Persona Jurídica
735	800075746	SINFOROSO ROBLEDO Y CIA S.A.S.	F4290 - Construcción de otras obras de ingeniería civil	MANIZALES-CALDAS	Persona Jurídica
736	900337549	SISTEMAS EN PROTECCIÓN CONTRA INCENDIOS SAS	F4290 - Construcción de otras obras de ingeniería civil	SABANETA-ANTIOQUIA	Persona Jurídica
737	860091575	SISTEMAS INTEGRALES DE MANEJO AMBINETAL - SIMA LTDA	F4290 - Construcción de otras obras de ingeniería civil	BOGOTA D.C.	Persona Jurídica
738	900206662	SITTCA CONSTRUCCIONES S.A.S.	F4390 - Otras actividades especializadas para la construcción de edificios y obras de ingeniería civil	CARTAGENA-BOLIVAR	Persona Jurídica
739	900356395	SMART MOBILITY & SECURITY SAS	F4290 - Construcción de otras obras de ingeniería civil	BOGOTA D.C.	Persona Jurídica

740	900299213	SMARTBRIX ESPACIOS MODULARES SAS	F4290 - Construcción de otras obras de ingeniería civil	BOGOTA D.C.	Persona Jurídica
741	900115708	SMARTS STEEL SAS	F4290 - Construcción de otras obras de ingeniería civil	GALAPA-ATLANTICO	Persona Jurídica
742	830071191	SOCAR INGENIERIA SAS EN REORGANIZACIÓN	F4290 - Construcción de otras obras de ingeniería civil	BOGOTA D.C.	Persona Jurídica
743	900328341	SOCIEDAD COLOMBIANA DE CONSTRUCCIONES SOCOLCO SAS	F4290 - Construcción de otras obras de ingeniería civil	BOGOTA D.C.	Persona Jurídica
744	900015842	SOCIEDAD CONSTRUCTORA SANTA BARBARA REAL	F4290 - Construcción de otras obras de ingeniería civil	TUNJA-BOYACA	Persona Jurídica
745	800192783	SOCIEDAD CORPORACION FINANZAS DE AMERICA CORFIAMERICA	F4290 - Construcción de otras obras de ingeniería civil	BOGOTA D.C.	Persona Jurídica
746	830005455	SOCIEDAD DE INVERSIONES Y CONSTRUCCIONES VALENCIA ENCISO SOCICON S.A.SSOCIEDAD DE INVERSIONES Y CONSTRUCCIONES VALENCIA ENCISO SOCICON S.A.S	F4290 - Construcción de otras obras de ingeniería civil	BOGOTA D.C.	Persona Jurídica
747	890913356	SOCIEDAD TECNICA CONSTRUCTORA S.A.S	F4290 - Construcción de otras obras de ingeniería civil	ENVIGADO-ANTIOQUIA	Persona Jurídica
748	811000489	SOCOCIL SAS	F4290 - Construcción de otras obras de ingeniería civil	MEDELLIN-ANTIOQUIA	Persona Jurídica
749	800110302	SOHINCO CONSTRUCTORA S.A.S	F4390 - Otras actividades especializadas para la construcción de edificios y obras de ingeniería civil	MEDELLIN-ANTIOQUIA	Persona Jurídica
750	830007691	SOLETANCHE BACHY COLOMBIA SAS	F4390 - Otras actividades especializadas para la construcción de edificios y obras de ingeniería civil	BOGOTA D.C.	Persona Jurídica
751	900607453	SOLUCIONES CARIBE SAS	F4290 - Construcción de otras obras de ingeniería civil	CARTAGENA-BOLIVAR	Persona Jurídica
752	900562491	SOLUCIONES CIVILES DEL NORTE S.A.S.	F4290 - Construcción de otras obras de ingeniería civil	CUCUTA-NORTE DE SANTANDER	Persona Jurídica
753	900475398	SOLUCIONES DE INFRAESTRUCTURA Y LOGISTICA	F4290 - Construcción de otras obras de ingeniería civil	BARRANQUILLA-ATLANTICO	Persona Jurídica
754	830136915	SOLUCIONES INTEGRALES DE DISEÑO Y CONSTRUCCION SAS	F4390 - Otras actividades especializadas para la construcción de edificios y obras de ingeniería civil	BOGOTA D.C.	Persona Jurídica
755	900155703	SOLUCIONES INTEGRALES EN CONSTRUCCION V & M SICO	F4290 - Construcción de otras obras de ingeniería civil	BOGOTA D.C.	Persona Jurídica
756	900034278	SOLUTEC INGENIERIA SAS	F4290 - Construcción de otras obras de ingeniería civil	BARRANQUILLA-ATLANTICO	Persona Jurídica
757	900437236	SORC INGENIERIA SAS	F4290 - Construcción de otras obras de ingeniería civil	BARRANQUILLA-ATLANTICO	Persona Jurídica
758	900381610	STI CONSTRUCCIONES SAS	F4290 - Construcción de otras obras de ingeniería civil	BOGOTA D.C.	Persona Jurídica
759	900134935	STUDIO INGENIERIA CONSTRUCTORES Y CONSULTORES SAS	F4390 - Otras actividades especializadas para la construcción de edificios y obras de ingeniería civil	CAJICA-CUNDINAMARCA	Persona Jurídica
760	860008123	STUP DE COLOMBIA SAS	F4390 - Otras actividades especializadas para la construcción de edificios y obras de ingeniería civil	BOGOTA D.C.	Persona Jurídica
761	860015576	SUBSUELOS SAS	F4290 - Construcción de otras obras de ingeniería civil	BOGOTA D.C.	Persona Jurídica
762	800075337	SUELOS INGENIERIA SAS	F4290 - Construcción de otras obras de ingeniería civil	BARRANQUILLA-ATLANTICO	Persona Jurídica
763	900086865	SUMINISTROS D & P SAS	F4290 - Construcción de otras obras de ingeniería civil	BOGOTA D.C.	Persona Jurídica
764	900523853	SUMINIX SAS	F4290 - Construcción de otras obras de ingeniería civil	BARRANQUILLA-ATLANTICO	Persona Jurídica
765	830117761	TECCIVIL SAS	F4290 - Construcción de otras obras de ingeniería civil	BOGOTA D.C.	Persona Jurídica
766	860072248	TECHINT INTERNATIONAL CONSTRUCTION CORP TENCO	F4290 - Construcción de otras obras de ingeniería civil	BOGOTA D.C.	Persona Jurídica
767	820003453	TECNODUCTOS Y MONTAJES S.A.S	F4390 - Otras actividades especializadas para la construcción de edificios y obras de ingeniería civil	MEDELLIN-ANTIOQUIA	Persona Jurídica
768	900158404	TECNOEVOLUCIONES APLICADAS SUCURSAL COLOMBIA	F4220 - Construcción de proyectos de servicio público	BOGOTA D.C.	Persona Jurídica
769	801004951	TECNO-KIMA LTDA	F4290 - Construcción de otras obras de ingeniería civil	ARMENIA-QUINDIO	Persona Jurídica
770	830017780	TECNOLOGIA EN GASODOMESTICOS LTDA	F4220 - Construcción de proyectos de servicio público	BOGOTA D.C.	Persona Jurídica
771	800184181	TECNOLOGIA EN INGENIERIA S A S INTELCOL S.A.S. EN REORGANIZACIÓN	F4290 - Construcción de otras obras de ingeniería civil	BOGOTA D.C.	Persona Jurídica

772	800073480	TECNOLOGIA PARA EL TRATAMIENTO DE AGUAS TECNOAGUAS S.A.S.	F4290 - Construcción de otras obras de ingeniería civil	SANTA-MARTA-MAGDALENA	Persona Jurídica
773	900132984	TECNOURBANAS INGENIERIA Y CONSTRUCCIONES SA	F4290 - Construcción de otras obras de ingeniería civil	BARRANQUILLA-ATLANTICO	Persona Jurídica
774	890903035	TERMOTECNICA COINDUSTRIAL SAS	F4290 - Construcción de otras obras de ingeniería civil	BOGOTA D.C.	Persona Jurídica
775	901054495	TERRACOLONA SAS	F4290 - Construcción de otras obras de ingeniería civil	BOGOTA D.C.	Persona Jurídica
776	900378319	TERRAPLENES ARMADOS INTERNACIONALES COLOMBIA SAS	F4290 - Construcción de otras obras de ingeniería civil	BOGOTA D.C.	Persona Jurídica
777	900542792	THE NEW COMMERCIAL COMPANY SAS	F4290 - Construcción de otras obras de ingeniería civil	COTA-CUNDINAMARCA	Persona Jurídica
778	900982062	TICSA COLOMBIA	F4220 - Construcción de proyectos de servicio público	MEDELLIN-ANTIOQUIA	Persona Jurídica
779	806004636	TIGRES FUTBOL CLUB SA	F4220 - Construcción de proyectos de servicio público	BOGOTA D.C.	Persona Jurídica
780	900351238	TILT UP SAS	F4290 - Construcción de otras obras de ingeniería civil	ENVIGADO-ANTIOQUIA	Persona Jurídica
781	900622187	TODO REDES DAFESA SAS	F4220 - Construcción de proyectos de servicio público	CUCUTA-NORTE DE SANTANDER	Persona Jurídica
782	830509690	TOMANA S.A.S	F4290 - Construcción de otras obras de ingeniería civil	MANIZALES-CALDAS	Persona Jurídica
783	890917499	TOPCO S.A.	F4290 - Construcción de otras obras de ingeniería civil	BOGOTA D.C.	Persona Jurídica
784	900769048	TORCAZ CONSTRUCCIONES S.A.S.	F4290 - Construcción de otras obras de ingeniería civil	MEDELLIN-ANTIOQUIA	Persona Jurídica
785	901188173	TORRELLA SAS	F4390 - Otras actividades especializadas para la construcción de edificios y obras de ingeniería civil	BARRANQUILLA-ATLANTICO	Persona Jurídica
786	900169124	TORRES ASOCIADOS ACDIET SAS	F4220 - Construcción de proyectos de servicio público	EL-ZULIA-NORTE DE SANTANDER	Persona Jurídica
787	900452274	TOTBUILDING BODEGAS INDUSTRIALES SAS	F4290 - Construcción de otras obras de ingeniería civil	BARRANQUILLA-ATLANTICO	Persona Jurídica
788	900309373	TRABAJOS INDUSTRIALES Y MECANICOS CA SUCURSAL BARRANQUILLA	F4290 - Construcción de otras obras de ingeniería civil	BARRANQUILLA-ATLANTICO	Persona Jurídica
789	830013874	TRAING TRABAJOS DE INGENIERIA SAS	F4290 - Construcción de otras obras de ingeniería civil	BOGOTA D.C.	Persona Jurídica
790	900367716	TRANSIVIC SAS	F4290 - Construcción de otras obras de ingeniería civil	CUCUTA-NORTE DE SANTANDER	Persona Jurídica
791	830509276	TRANSPORTE INGENIRIA CONSTRUCCIONES Y MAQUINARIA SA. TICOM S.A.	F4290 - Construcción de otras obras de ingeniería civil	BARRANQUILLA-ATLANTICO	Persona Jurídica
792	900177065	TRILATERO DISEÑO CONSTRUCCION E INTERVENTORIA SA.S	F4220 - Construcción de proyectos de servicio público	ENVIGADO-ANTIOQUIA	Persona Jurídica
793	900583561	TRITURADORA LA ROCA Y CONSTRUCCIONES SAS	F4220 - Construcción de proyectos de servicio público	CUCUTA-NORTE DE SANTANDER	Persona Jurídica
794	900411080	TRITURADOS MPS SAS	F4290 - Construcción de otras obras de ingeniería civil	MANIZALES-CALDAS	Persona Jurídica
795	900631805	TRITURADOS PAZ DE RIO SAS	F4290 - Construcción de otras obras de ingeniería civil	PAZ-DE-RIO-BOYACA	Persona Jurídica
796	900630931	TSK EKECTRONICA Y ELECTRICIDAD SA - SUCURSAL COLOMBIA	F4290 - Construcción de otras obras de ingeniería civil	BOGOTA D.C.	Persona Jurídica
797	900348036	TYAZHMASH COLOMBIA SAS	F4290 - Construcción de otras obras de ingeniería civil	BOGOTA D.C.	Persona Jurídica
798	900423204	U&C INGENIERIA SAS	F4290 - Construcción de otras obras de ingeniería civil	BOGOTA D.C.	Persona Jurídica
799	900170149	UGM INGENIERIA S.A	F4290 - Construcción de otras obras de ingeniería civil	MEDELLIN-ANTIOQUIA	Persona Jurídica
800	800079382	UNION INDUSTRIAL DE BARRANCABERMEJA SAS	F4290 - Construcción de otras obras de ingeniería civil	BARRANCABERMEJA-SANTANDER	Persona Jurídica
801	900560622	UNION PLAYANA SAS	F4220 - Construcción de proyectos de servicio público	BUCARAMANGA-SANTANDER	Persona Jurídica
802	800200439	UNIVERSAL DE PRODUCTOS Y SERVICIOS SAS	F4290 - Construcción de otras obras de ingeniería civil	SOACHA-CUNDINAMARCA	Persona Jurídica
803	901268585	URANTUS GREENHOUSES S.A.S	F4290 - Construcción de otras obras de ingeniería civil	CARMEN-DE-VIBORAL-ANTIOQUIA	Persona Jurídica
804	900121088	URBANIZADORA ANDALUCIA SAS	F4290 - Construcción de otras obras de ingeniería civil	CUCUTA-NORTE DE SANTANDER	Persona Jurídica
805	900228898	URBANIZAR PEREIRA SAS	F4290 - Construcción de otras obras de ingeniería civil	PEREIRA-RISARALDA	Persona Jurídica
806	900717142	URBANIZAR SUR SAS	F4290 - Construcción de otras obras de ingeniería civil	PEREIRA-RISARALDA	Persona Jurídica

807	890503178	URIBE Y ABREO SAS	F4290 - Construcción de otras obras de ingeniería civil	CUCUTA-NORTE DE SANTANDER	Persona Jurídica
808	844004924	UTEMPO SAS - EN REORGANIZACION	F4290 - Construcción de otras obras de ingeniería civil	BOGOTA D.C.	Persona Jurídica
809	900551647	VALMAR FINANCIERA SAS	F4290 - Construcción de otras obras de ingeniería civil	BUCARAMANGA-SANTANDER	Persona Jurídica
810	901186671	VARGAS ABONDANO SAS	F4290 - Construcción de otras obras de ingeniería civil	BOGOTA D.C.	Persona Jurídica
811	900222338	VERDE 2A 2B SAS	F4290 - Construcción de otras obras de ingeniería civil	BOGOTA D.C.	Persona Jurídica
812	900402153	VERDE AJENJO S.A.S	F4290 - Construcción de otras obras de ingeniería civil	BELLO-ANTIOQUIA	Persona Jurídica
813	900420537	VERDE DC SA	F4290 - Construcción de otras obras de ingeniería civil	BOGOTA D.C.	Persona Jurídica
814	804001081	VEROCO INGENIERIA SAS	F4290 - Construcción de otras obras de ingeniería civil	FLORIDABLANCA-SANTANDER	Persona Jurídica
815	900165937	VERTICES INGENIERIA SAS	F4290 - Construcción de otras obras de ingeniería civil	BOGOTA D.C.	Persona Jurídica
816	900422333	VESGA GONZALEZINVERSIONES SAS	F4290 - Construcción de otras obras de ingeniería civil	BOGOTA D.C.	Persona Jurídica
817	800215694	VESGA MORENO INGENIEROS SAS BIC	F4290 - Construcción de otras obras de ingeniería civil	FLORIDABLANCA-SANTANDER	Persona Jurídica
818	800042119	VICPAR S.A	F4290 - Construcción de otras obras de ingeniería civil	CHIA-CUNDINAMARCA	Persona Jurídica
819	900961809	VINCI CONSTRUCTION TERRASSEMENT GRANDS PROJETS SUCURSAL COLOMBIA	F4290 - Construcción de otras obras de ingeniería civil	BOGOTA D.C.	Persona Jurídica
820	830038225	VISUAR SAS	F4290 - Construcción de otras obras de ingeniería civil	BOGOTA D.C.	Persona Jurídica
821	900155125	VRC INGENIERIA LTDA	F4290 - Construcción de otras obras de ingeniería civil	BOGOTA D.C.	Persona Jurídica
822	900625814	VYP CONSTRUCCIONES SAS	F4390 - Otras actividades especializadas para la construcción de edificios y obras de ingeniería civil	MEDELLIN-ANTIOQUIA	Persona Jurídica
823	900566895	WILMAR MONCADA ARCILA SAS	F4290 - Construcción de otras obras de ingeniería civil	MEDELLIN-ANTIOQUIA	Persona Jurídica
824	900180786	YAESDA SAS	F4290 - Construcción de otras obras de ingeniería civil	BOGOTA D.C.	Persona Jurídica
825	900132197	YARDA CONSTRUCCIONES S A S	F4290 - Construcción de otras obras de ingeniería civil	BOGOTA D.C.	Persona Jurídica
826	900149238	ZAMORANA PERFORACIONES DIRIGIDAS DE COLOMBIA SAS	F4290 - Construcción de otras obras de ingeniería civil	BOGOTA D.C.	Persona Jurídica
827	900210398	ZH INGENIEROS SAS	F4290 - Construcción de otras obras de ingeniería civil	BOGOTA D.C.	Persona Jurídica
828	901170872	ZONA FRANCA PERMANENTE CRISTALINA	F4290 - Construcción de otras obras de ingeniería civil	TURBACO-BOLIVAR	Persona Jurídica
829	900097794	ZULUAGA Y CASTAÑO Y CIA S EN C	F4290 - Construcción de otras obras de ingeniería civil	MANIZALES-CALDAS	Persona Jurídica

- **STOCK DE EMPRESAS SECTOR CONSTRUCCION – DEPARTAMENTO DE SANTANDER**

PROVINCIAS DE SANTANDER









	COMUNERA	GARCÍA ROVIRA	GUANENTÁ	METROPOLITANA
INSUMOS	122 Empresas 152 Empleados Micro 94,3% Pequeña 5,7%	72 Empresas 96 Empleados Micro 97,2% Pequeña 2,8%	208 Empresas 541 Empleados Micro 92,3% Pequeña 6,3% Mediana 1,4%	1.880 Empresas 6.365 Empleados Micro 90,8% Pequeña 7,8% Mediana 1,2% Grande 0,3%
TRANSFORMACIÓN	33 Empresas 13 Empleados Micro 100%	17 Empresas 5 Empleados Micro 100%	100 Empresas 161 Empleados Micro 96,0% Pequeña 4,0%	797 Empresas 2.737 Empleados Micro 92,6% Pequeña 6,1% Mediana 1,1% Grande 0,1%
EJECUCIÓN DE OBRAS	105 Empresas 141 Empleados Micro 94,3% Pequeña 5,7%	60 Empresas 68 Empleados Micro 90,0% Pequeño 8,3% Grande 1,7%	245 Empresas 511 Empleados Micro 94,7% Pequeña 3,7% Mediana 1,6%	3.914 Empresas 21.547 Empleados Micro 90,8% Pequeña 6,6% Mediana 1,8% Grande 0,8%
USO	26 Empresas 8 Empleados Micro 100%	10 Empresas 3 Empleados Micro 100%	84 Empresas 110 Empleados Micro 100%	1.630 Empresas 2.966 Empleados Micro 96,6% Pequeña 2,5% Mediana 0,9% Grande 0,1%

Tamaño empresarial 2024

Cra 3 #2 - 104 Barrio Centro
NIT. 890201190-3 ☎ 3508340458

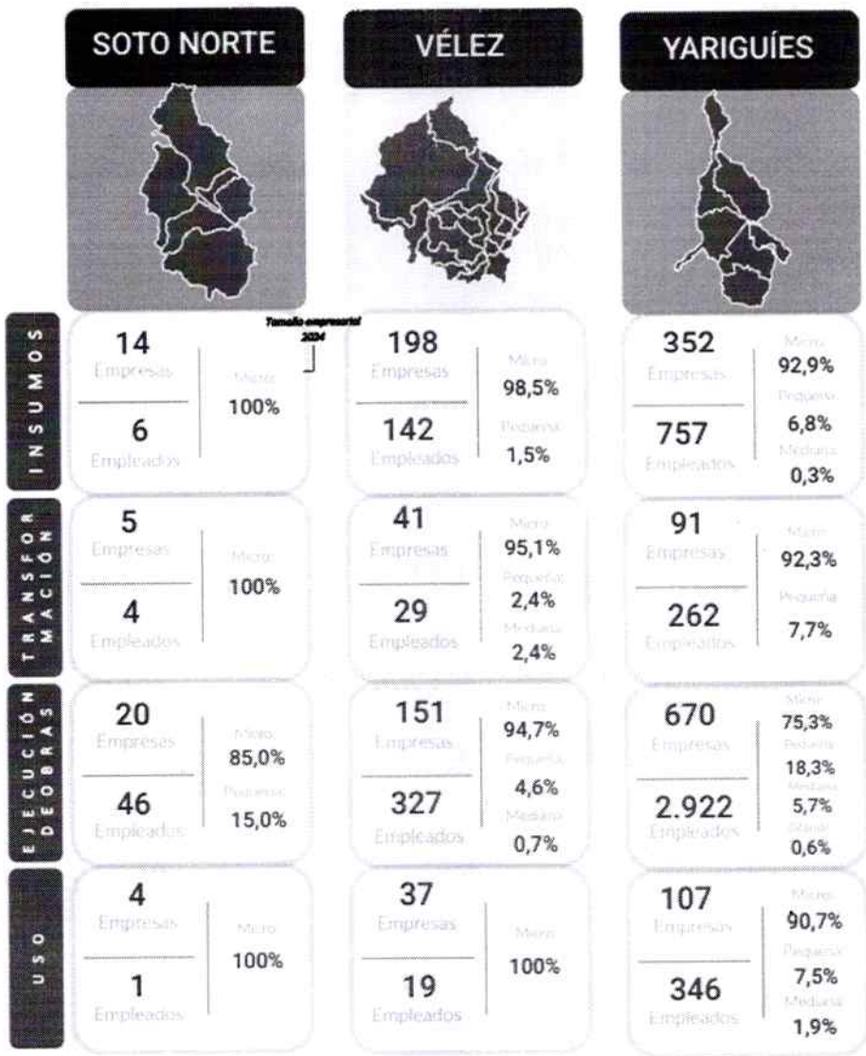

Fuente: Registro Mercantil - Cámara de Comercio de Bucaramanga.
Todos los estados, domicilio principal, persona natural y sociedades.
La Provincia Yariguies incluye los municipios de Barrancabermeja, El Carmen de Chucurí, Puerto Wilches, Sabana de Torres, San Vicente de Chucurí y Betulia.

- **OFERTA EN EL MUNICIPIO DE PUERTO WILCHES:**

El Municipio de Puerto Wilches, evidenció que existe pluralidad de empresas. Actividad "Construcción de otras obras de ingeniería civil", establecidas localmente, se anexa listado de la muestra de las empresas que cumplen con esta característica.

N	Empresa	Localidad	Departamento	Teléfono
1	CIMOL CONSULTORIAS CONSTRUCCIONES INGENIERIAS Y MANTENIMIENTO DE OLEODUCTOS S A S	PUERTO WILCHES	SANTANDER	3214772172
2	JEORTEC SAS	PUERTO WILCHES	SANTANDER	3168776278
3	DURAN Y FLOREZ INGENIERIA SAS	PUERTO WILCHES	SANTANDER	3204909300
4	INGERWIL LTDA	PUERTO WILCHES	SANTANDER	(7)8423738

5	SERVICIOS TRANSPORTES Y OUTSOURCING S A S	PUERTO WILCHES	SANTANDER	3115259508
6	CONSMONTAJES LTDA	PUERTO WILCHES	SANTANDER	3503221332
7	OCISMAT SAS	PUERTO WILCHES	SANTANDER	(7)6132789
8	INDEOBRAS LTDA	PUERTO WILCHES	SANTANDER	(7)6132474
9	CONSANDER S A S	PUERTO WILCHES	SANTANDER	3183271241
10	MANFI SOLUCIONES INTEGRALES LTDA	PUERTO WILCHES	SANTANDER	3203599236
11	COMERCIALIZADORA NACIONAL PROYECTOS CIVILES S A S	PUERTO WILCHES	SANTANDER	3107772088
12	CONSTRUCTODO VPL SAS	PUERTO WILCHES	SANTANDER	3105784183
13	SERVICIOS EYJ S A S	PUERTO WILCHES	SANTANDER	3175162375
14	SUMINISTRO Y CONSTRUCCIONES TYVAL SAS	PUERTO WILCHES	SANTANDER	3134754299
15	CORPORACION DE CAMPESINOS REACTIVADORES DE RQIEUZA CARERI	PUERTO WILCHES	SANTANDER	3155902215
16	SUMINISTROS RYS S A S	PUERTO WILCHES	SANTANDER	3125508911
17	COORDINADORA DE SERVICIOS MULTIPLES E S P S A S	PUERTO WILCHES	SANTANDER	3134473242
18	G K S SUMINISTROS MANTENIMIENTO Y CONSTRUCCIONES S A S	PUERTO WILCHES	SANTANDER	3176477952
19	DOMINGUEZ BARROSO SAS	PUERTO WILCHES	SANTANDER	3152636021
20	SUMINISTROS Y SOLUCIONES MARYCAR SAS	PUERTO WILCHES	SANTANDER	3105893170
21	PROINGCO OBRAS CIVILES SAS	PUERTO WILCHES	SANTANDER	3124812556

- **LIMITACION DE MIPYMES**

De conformidad con lo establecido en el artículo 12 de la Ley 1150 de 2007, modificado por el artículo 34 de la Ley 2069 de 2020, y los artículos 2.2.1.2.4.2.2, 2.2.1.2.4.2.3 y 2.2.1.2.4.2.4 del Decreto 1082 de 2015, modificados por el Decreto 1860 de 2021, las entidades estatales deben promover la participación de las micro,

pequeñas y medianas empresas (Mipymes) colombianas en los procesos de contratación pública, mediante la aplicación de convocatorias limitadas cuando se cumplan los requisitos legales establecidos. En este sentido, el Municipio de Puerto Wilches, Santander, en el marco del proceso de selección abreviada cuyo objeto es el **"CONSTRUCCIÓN DE PAVIMENTO EN CONCRETO RÍGIDO EN LOS TRAMOS DE LA CARRERA 16 ENTRE CALLES 5B Y 6, Y CALLE 5B ENTRE CARRERAS 15 Y 16 DEL CASCO URBANO DEL MUNICIPIO DE PUERTO WILCHES, SANTANDER"**, con un presupuesto oficial de **CUATROCIENTOS VEINTIDOS MILLONES SETECIENTOS SESENTA Y UN MIL NOVECIENTOS SETENTA Y DOS PESOS M/CTE ($422.761.972,00) A 241,45 SMMLV**, considera pertinente evaluar la posibilidad de limitar la convocatoria a Mipymes con domicilio principal en el municipio, teniendo en cuenta que las actividades contractuales. Esta posibilidad busca promover el acceso de las empresas locales a las oportunidades de contratación pública, incentivar el desarrollo empresarial del territorio y dinamizar la economía municipal, siempre que exista oferta empresarial idónea y que la medida no afecte la satisfacción de la necesidad pública ni los principios de transparencia, igualdad, libre concurrencia y selección objetiva previstos en las leyes 80 de 1993 y 1150 de 2007. Para tal efecto, de acuerdo con el artículo 2.2.1.2.4.2.2 del Decreto 1082 de 2015, deberá verificarse que el valor del proceso sea inferior al umbral de ciento veinticinco mil dólares estadounidenses (USD 125.000), liquidado conforme a la tasa de cambio definida por el Ministerio de Comercio, Industria y Turismo para el periodo correspondiente; que la entidad reciba solicitudes de por lo menos dos (2) Mipymes colombianas interesadas en la limitación, con una antelación mínima de un (1) día hábil respecto de la expedición del acto administrativo de apertura; y que las empresas solicitantes cumplan las condiciones de existencia y acreditación previstas en la normativa aplicable. Adicionalmente, el artículo 2.2.1.2.4.2.3 del citado decreto contempla la posibilidad de establecer una limitación territorial a Mipymes domiciliadas en el municipio o departamento donde se ejecutará el contrato, siempre que se satisfagan los presupuestos legales y exista justificación para ello. En consecuencia, la eventual limitación de la convocatoria a Mipymes con domicilio principal en Puerto Wilches, Santander, estará condicionada a la verificación del umbral vigente, la recepción oportuna de las solicitudes exigidas, la acreditación de la condición de Mipyme y del domicilio correspondiente, así como a la justificación derivada del estudio del sector. Por lo anterior, la entidad podrá adoptar esta medida únicamente si se cumplen integralmente los requisitos legales, con el propósito de fomentar la participación de las Mipymes en la contratación estatal y contribuir al desarrollo económico local, sin establecer restricciones injustificadas a la participación de posibles oferentes.

- **ESTUDIO DE LA DEMANDA.**

A través del Sistema Electrónico de Contratación pública SECOP, se busca los procesos adelantados por el Municipio de Puerto Wilches (Santander), en las vigencias anteriores, cuyo objeto guarde relación con el objeto a contratar 2025, 2024, 2023 y 2022, cuyo objeto guarde relación con el objeto a contratar y además que su cuantía estuviese entre: **49.025.340,00 Y $490.253.400,00.**

▽	Número de Proceso	Tipo de Proceso	Estado	Objeto	Cuantía	Fecha (dd-mm-aaaa)
1	PW-SP-SA-25-030	Selección Abreviada de Menor Cuantía (Ley 1150 de 2007)	Liquidado	MANTENIMIENTO DE VIAS TERCIARIAS EN LAS VEREDAS LA LUCHA Y BOCAS DEL SOGAMOSO Y SECTOR DEL KM 3 EN ZONA RURAL DEL MUNICIPIO DE PUERTO WILCHES, SANTANDER	$178.768.652,00	**Fecha de Liquidación** 17-06-2025
2	PW-SP-SA-24-051	Selección Abreviada de Menor Cuantía (Ley 1150 de 2007)	Liquidado	MANTENIMIENTO DE LAS VIAS TERCIARIAS EN ZONA RURAL DEL MUNICIPIO DE PUERTO WILCHES, SANTANDER	$495.143.886,58	**Fecha de Liquidación** 18-12-2024
3	PW-SP-SA-20-005	Selección Abreviada de Menor Cuantía (Ley 1150 de 2007)	Liquidado	MANTENIMIENTO DE VÍAS TERCIARIAS EN ZONA RURAL DEL MUNICIPIO DE PUERTO WILCHES	$364.968.344,55	**Fecha de Liquidación** 20-05-2020
4	PW-SP-SA-19-090	Selección Abreviada de Menor Cuantía (Ley 1150 de 2007)	Liquidado	CONSTRUCCIÓN DE PAVIMENTO RIGIDO MEDIANTE EL PROGRAMA DE AUTO-PAVIMENTACIÓN EN LA CARRERA 4 A Y 4 B CON CALLE 9, CASCO URBANO, EN EL MUNICIPIO DE PUERTO WILCHES	$345.850.402,26	**Fecha de Liquidación** 23-12-2019

MECANISMO DE SELECCIÓN: Selección Abreviada (Menor cuantía)

OBJETO: "CONSTRUCCIÓN DE PAVIMENTO EN CONCRETO RÍGIDO EN LOS TRAMOS DE LA CARRERA 16 ENTRE CALLES 5B Y 6, Y CALLE 5B ENTRE CARRERAS 15 Y 16 DEL CASCO URBANO DEL MUNICIPIO DE PUERTO WILCHES, SANTANDER".

CLASIFICACION UNSPSC

La obra pública objeto del presente Proceso de Contratación está codificada en el Clasificador de Bienes y Servicios de Naciones Unidas (UNSPSC) con el tercer nivel, como se indica en el siguiente cuadro:

Codificación de la obra pública en el sistema UNSPSC

Clasificación UNSPSC	Descripción
72141500	Servicios de preparación de tierras
72103300	Servicios de mantenimiento y reparación de infraestructura
72141000	Servicios de construcción de autopistas y carreteras

FORMA DE PAGO

La Entidad determinó realizar el pago de la ejecución del objeto por precios unitarios teniendo en cuenta que es el sistema que más facilita la determinación del alcance del objeto en contratos de obra (en relación a criterios de cantidad, calidad, especificación, plazos y costos de la ejecución de la obra); permite una mejor comparación de las diferentes ofertas; posibilita la determinación de obras no previstas así como los aumentos y disminuciones (mayores y menores cantidades); permite un mejor control de la ejecución para la autorización de los pagos (dado que estos se efectúan sobre la base de la cantidad de obra ejecutada verificable por ambas partes mediante acta de avance de obra) y control de la utilización de los recursos y que la obra se ejecute en el tiempo previsto en el Cronograma de Ejecución e Inversión.

La cancelación del valor del contrato se hará de la siguiente forma:

a) Un anticipo correspondiente al cuarenta por ciento (40%) del valor del contrato en calidad de anticipo, previo cumplimiento de los requisitos de perfeccionamiento y ejecución del contrato, y una vez haya suscrito entre el contratista y el supervisor designado, la correspondiente acta de inicio; el contratista deberá presentar plan de inversión de anticipo.
b) Pagos parciales equivalentes al avance de obra presentado, máximo hasta el noventa por ciento (90%) del valor del contrato, pagos que se realizarán una vez se haya recibido a satisfacción por el supervisor de Obra del MUNICIPIO.
c) Un pago final mínimo del diez por ciento (10%) del valor del contrato, pago que se realizará una vez se haya recibido la obra a satisfacción por parte del MUNICIPIO y suscrito el acta de liquidación.

NOTA 1: En el valor se entienden incluidos los costos directos e indirectos que ocasione la ejecución del contrato.

NOTA 2: El contratista deberá presentar la factura o la cuenta de cobro, según sea el caso, constancia de pago de aportes a la seguridad social, parafiscales, riesgos profesionales y demás documentos requeridos para el pago de la cuenta de cobro.

NOTA 3: Los pagos a los cuales está obligado el MUNICIPIO se realizarán previa radicación de la obligación contraída en la Tesorería del MUNICIPIO, una vez se cumpla el lleno de los requisitos y/o documentos soportes a que haya lugar. El pago de las sumas de dinero que el MUNICIPIO, debe cancelar en virtud del contrato, se subordinará a las apropiaciones en el respectivo presupuesto y al programa anual mensualizado de caja PAC

NOTA 4: El contratista autoriza al MUNICIPIO, para que, por conducto de su Tesorería General, efectúe de los desembolsos a su favor las deducciones por concepto de los gravámenes ordenanzales y legales a que hubiere lugar, teniendo en cuenta para la respectiva deducción, los parámetros que para tal efecto haya establecido la disposición que dio origen al gravamen

1.1. GRAVAMENES:

ES OBLIGACION EXCLUSIVA DEL OFERENTE REALIZAR LAS INDAGACIONES Y/O CONSULTAS NECESARIAS QUE LE PERMITAN TENER ABOSOLUTA CERTEZA SOBRA LOS IMPUESTOS, TASAS, CONTRIBUCIONES O CUALQUIER OTRO CONCEPTO QUE PUEDA AFECTAR LOS COSTOS DEFINITIVOS DE EJECUCIÓN.

El proponente al elaborar su propuesta debe tener en cuenta todos los impuestos, tasas y contribuciones establecidos por las diferentes autoridades nacionales, departamentales y municipales, que afecten el contrato y las actividades que de él se deriven.

LOS GRAVÁMENES ORDENANZALES QUE DEBE CANCELAR EL CONTRATISTA SON:

a) El dos por ciento (2%) del valor total del contrato en estampillas de Pro Cultura.
b) El dos por ciento (2%) del valor total del contrato en estampillas Pro – UIS.
c) El dos por ciento (2%) del valor total del contrato en estampillas Pro – Desarrollo.
d) El dos por ciento (2%) del valor total del contrato en estampillas Pro – Electrificación.
e) El dos por ciento (2%) del valor total del contrato en estampillas Pro - Hospitales Universitarios.
f) El uno por ciento (1%) del valor total del contrato en estampillas Pro – Reforestación.
g) El dos punto cinco por ciento (2,5%) del valor total del contrato en estampillas Pro Bienestar - Adulto mayor.
h) Además el diez por ciento (10%) sobre el total de estampillas Pro-Administración de Estampillas (DEC 05/06).
i) 5 X 1000 – ICA
j) Los demás gravámenes Ordenanzales y de Ley a que haya lugar.

OTROS PAGOS:

a) Fondo de seguridad ciudadana:(5%). Contribución especial de que trata la Ley 418 de 1997, prorrogada por la Ley 1738 de 1738 de 2014.
b) Sujeto pasivo CREE
c) Retención en la fuente, según corresponda. 1% Obra.
d) Igualmente debe tener en cuenta el costo de las pólizas y demás erogaciones a que haya lugar.

- **JUSTIFICACION ANTICIPO**

Teniendo en cuenta la naturaleza y las condiciones técnicas del objeto contractual denominado **"CONSTRUCCIÓN DE PAVIMENTO EN CONCRETO RÍGIDO EN LOS TRAMOS DE LA CARRERA 16 ENTRE CALLES 5B Y 6, Y CALLE 5B ENTRE CARRERAS 15 Y 16 DEL CASCO URBANO DEL MUNICIPIO DE PUERTO WILCHES, SANTANDER",** la Entidad considera necesario establecer un anticipo equivalente al cuarenta por ciento (40 %) del valor total del contrato, con el propósito de garantizar la disponibilidad oportuna de los recursos económicos requeridos para el alistamiento, aprovisionamiento de materiales y preparación logística de las actividades necesarias para la ejecución de las obras.

Lo anterior obedece a que la construcción de pavimento en concreto rígido requiere la adquisición, suministro y disponibilidad anticipada de materiales e insumos fundamentales para el desarrollo de las actividades constructivas, entre los cuales se encuentran el cemento, agregados pétreos, acero de refuerzo, materiales para conformación y adecuación de la estructura de soporte, elementos para juntas, formaletas y demás componentes contemplados en las especificaciones técnicas y cantidades de obra. Estos elementos deben encontrarse disponibles de manera oportuna para garantizar la continuidad de los trabajos y evitar interrupciones que puedan afectar el cumplimiento de la programación contractual.

De igual manera, el desarrollo del contrato demanda la movilización e instalación de maquinaria, equipos y herramientas necesarios para la ejecución de las actividades de localización y replanteo, excavación y preparación del terreno, conformación y compactación de la estructura de soporte, instalación de formaletas, colocación, extendido, vibrado y acabado del concreto, construcción de juntas y demás labores complementarias requeridas para la adecuada construcción de la infraestructura vial. Lo anterior implica atender oportunamente los costos asociados al transporte de materiales, movilización de equipos, disponibilidad de mano de obra y demás requerimientos logísticos propios de la etapa inicial de ejecución.
En este sentido, debe considerarse que una proporción importante de los recursos económicos debe destinarse a actividades de aprovisionamiento, adquisición de materiales y preparación logística que necesariamente deben adelantarse antes de alcanzar avances físicos susceptibles de reconocimiento mediante actas parciales de obra. Por tanto, depender exclusivamente de los pagos derivados de las cantidades efectivamente ejecutadas podría generar dificultades en el flujo de caja del contratista, especialmente durante las etapas iniciales, afectando la oportunidad en la adquisición y suministro de los materiales, la disponibilidad de maquinaria y equipos y, en consecuencia, el normal desarrollo de las actividades previstas en el cronograma contractual.

En consecuencia, la Entidad considera que el anticipo del cuarenta por ciento (40 %) constituye un mecanismo que facilita la financiación de las actividades iniciales del proyecto, permite garantizar la disponibilidad de los recursos técnicos, humanos, materiales y logísticos necesarios y contribuye a una

ejecución organizada, continua y oportuna de las obras, de conformidad con las especificaciones técnicas, los diseños y las cantidades establecidas para el proyecto.

Los recursos entregados a título de anticipo tendrán destinación exclusiva para la ejecución del contrato, de conformidad con el plan de inversión que deberá presentar el contratista para aprobación de la Entidad, a través del supervisor o interventor, según corresponda, quien ejercerá el respectivo seguimiento y control sobre su utilización. Así mismo, el anticipo estará sujeto a las garantías y condiciones de manejo, correcta inversión y amortización establecidas contractualmente y en la normativa vigente.

Por lo anterior, la Entidad encuentra técnica, operativa y financieramente justificada la entrega de un anticipo equivalente al cuarenta por ciento (40 %) del valor contractual, considerando que este permitirá atender las necesidades de inversión inicial que demanda la construcción de los tramos viales objeto de intervención, facilitar el aprovisionamiento oportuno de materiales y la preparación de los recursos necesarios para la ejecución de las obras, sin que ello represente un pago adicional al valor del contrato, sino un mecanismo de financiación destinado a facilitar su adecuada ejecución.

CRITERIOS PARA SELECCIONAR LA OFERTA MÁS FAVORABLE.

Según lo establecido en el artículo 2.2.1.1.2.2.2 del Decreto 1082 de 2015, la Entidad debe determinar la oferta más favorable para el caso de selección abreviada de menor cuantía teniendo en cuenta:

"a) La ponderación de los elementos de calidad y precio soportados en puntajes o fórmulas; o
b) La ponderación de los elementos de calidad y precio que representen la mejor relación de costo-beneficio."

Para el presente proceso de selección se aplicará la alternativa a), esto es la ponderación de los elementos de calidad y precio soportados en puntajes o fórmulas.

REQUISITOS HABILITANTES

De conformidad con el artículo 5 de la ley 1150 de 2007, es objetiva la selección en la cual la escogencia se haga al ofrecimiento más favorable a la Entidad y a los fines que ella busca, sin tener en consideración factores de afecto o de interés y, en general, cualquier clase de motivación subjetiva. Es así, que la capacidad jurídica y las condiciones de experiencia, capacidad financiera y de organización de los proponentes serán objeto de verificación de cumplimiento como requisitos habilitantes para la participación en el proceso de selección y no otorgarán puntaje. La exigencia de tales condiciones debe ser adecuada y proporcional a la naturaleza del contrato a suscribir y a su valor.

De acuerdo con el artículo 2.2.1.1.1.6.2 del decreto 1082 de 2015, el MUNICIPIO DE PUERTO WILCHES establece los requisitos habilitantes que regirán para el presente proceso teniendo en cuenta:

- **a)** El riesgo del proceso de contratación
- **b)** El valor del contrato objeto del presente proceso de contratación
- **c)** El análisis del sector económico respectivo
- **d)** El conocimiento de fondo de los posibles oferentes desde la perspectiva comercial.

1. ESTUDIO DEL MERCADO:

"CONSTRUCCIÓN DE PAVIMENTO EN CONCRETO RÍGIDO EN LOS TRAMOS DE LA CARRERA 16 ENTRE CALLES 5B Y 6, Y CALLE 5B ENTRE CARRERAS 15 Y 16 DEL CASCO URBANO DEL MUNICIPIO DE PUERTO WILCHES, SANTANDER"

La secretaria de Planeación e infraestructura efectuó un análisis estimativo del valor del contrato a celebrar, teniendo como variables a observar:

- Realización del presupuesto por APUS.
- Los posibles costos asociados al contrato como descuentos de ley que se deben efectuar a los contratos estatales, tales como tributos, retenciones, etc.

Con el análisis de esta información se definió que el valor del presente contrato será de **CUATROCIENTOS**

VEINTIDOS MILLONES SETECIENTOS SESENTA Y UN MIL NOVECIENTOS SETENTA Y DOS PESOS M/CTE ($422.761.972,00) A 241,45 SMMLV, en el cual están incluidos todos los costos en que incurra el proponente para la ejecución del objeto contractual:

Nº	ITEM DE PAGO	ESPECIFICACIONES		DESCRIPCION	UND.	CANTIDAD	VALOR UNITARIO	VALOR TOTAL
		GENERAL	PARTICULAR					
1. CARRERA 16 ENTRE CALLES 5B Y 6								
1.1. PRELIMINARES								
1	1,1,1		X	Localización y replanteo para via	m2	723,10	$ 4.353,75	$ 3.148.197,00
2	1,1,2		X	Conformación de la calzada existente	m2	690,10	$ 6.311,25	$ 4.355.394,00
Subtotal								**$ 7.503.591,00**
1.2. MOVIMIENTO DE TIERRAS, EXCAVACIONES Y RELLENOS								
3	1,2,1		X	Excavación mecanica	m3	164,84	$ 63.061,20	$ 10.395.008,00
4	1,2,2		X	Retiro de material sobrante	m3	164,84	$ 65.956,95	$ 10.872.344,00
Subtotal								**$ 21.267.352,00**
1.3. CONCRETOS								
5	1,3,1		X	Subbase granular E=0.25m	m3	131,84	$ 409.280,85	$ 53.959.587,00
6	1,3,2		X	Pavimento rigido en concreto de 3.000 PSI, espersor = 0,15 cm	m3	98,88	##########	$ 150.916.594,00
7	1,3,3		X	Pasadores de transferencia	kg	183,89	$ 14.461,20	$ 2.659.270,00
8	1,3,4		X	Pasadores de anclaje	kg	115,30	$ 12.579,30	$ 1.450.444,00
9	1,3,5		X	Corte y sellado de juntas	ml	309,00	$ 36.764,55	$ 11.360.246,00
Subtotal								**$ 220.346.141,00**
1.4. URBANISMO								
10	1,4,1		X	Bordillo en concreto 3,000 PSI, vaciado in situ; incluye la preparacion de la superficie de apoyo	ml	206,00	$ 183.735,00	$ 37.849.410,00
11	1,4,2		X	Acero de refuerzo para bordillos	kg	478,50	$ 15.084,90	$ 7.218.125,00
Subtotal								**$ 45.067.535,00**
1.5. SEÑALIZACION								
12	1,5,1		X	Suministro y aplicación de pintura de trafico, linea de demarcacion con microesfera de vidrio, Ancho=12cms.	ml	309,00	$ 28.480,95	$ 8.800.614,00
Subtotal								**$ 8.800.614,00**
2. CALLE 5B ENTRE CARRERAS 15 Y 16								
2.1. PRELIMINARES								
13	2,1,1		X	Localización y replanteo para via	m2	273,00	$ 4.353,75	$ 1.188.574,00
14	2,1,2		X	Conformación de la calzada existente	m2	240,00	$ 6.311,25	$ 1.514.700,00
Subtotal								**$ 2.703.274,00**
2.2. MOVIMIENTO DE TIERRAS, EXCAVACIONES Y RELLENOS								
15	2,2,1		X	Excavación mecanica	m3	78,00	$ 63.061,20	$ 4.918.774,00
16	2,2,2		X	Retiro de material sobrante	m3	78,00	$ 65.956,95	$ 5.144.642,00
Subtotal								**$ 10.063.416,00**
2.3. CONCRETOS								
17	2,3,1		X	Subbase granular E=0.25m	m3	45,00	$ 409.280,85	$ 18.417.638,00
18	2,3,2		X	Pavimento rigido en concreto de 3.000 PSI, espersor = 0,15 cm	m3	33,75	##########	$ 51.511.277,00
19	2,3,3		X	Pasadores de transferencia	kg	67,59	$ 14.461,20	$ 977.461,00
20	2,3,4		X	Pasadores de anclaje	kg	57,65	$ 12.579,30	$ 725.222,00
21	2,3,5		X	Corte y sellado de juntas	ml	150,00	$ 36.764,55	$ 5.514.683,00
Subtotal								**$ 77.146.281,00**
2.4. URBANISMO								
22	2,4,1		X	Bordillo en concreto 3,000 PSI, vaciado in situ; incluye la preparacion de la superficie de apoyo	ml	100,00	$ 183.735,00	$ 18.373.500,00
23	2,4,2		X	Acero de refuerzo para bordillos	kg	478,50	$ 15.084,90	$ 7.218.125,00
Subtotal								**$ 25.591.625,00**
2.5. SEÑALIZACION								
24	2,5,1		X	Suministro y aplicación de pintura de trafico, linea de demarcacion con microesfera de vidrio, Ancho=12cms.	ml	150,00	$ 28.480,95	$ 4.272.143,00
Subtotal								**$ 4.272.143,00**
							SUBTOTAL OBRAS	**$ 422.761.972,00**

VALOR TOTAL	**$ 422.761.972,00**

NOTA 1: Se debe tener en cuenta que el PRECIO UNITARIO incluye el valor de A.I.U.	**DESCRIPCION**		**PORCENTAJE**
NOTA 2: Cuando la fracción decimal del peso sea igual o superior a 5 se aproximara por exceso al número entero siguiente del peso y cuando la fracción decimal del peso sea inferior a 5 se aproximará por defecto al número entero del peso.	**ADMINISTRACION**	**A=**	**29%**

NOTA 3: El A.I.U y su discriminación deben estar en porcentaje (%).	**IMPREVISTO**	**I=**	**1%**
	UTILIDAD	**U=**	**5%**
	TOTAL A.I.U	**A.I.U.=**	**35%**

❖ ANALISIS FINANCIERO Y DETERMINACIÓN DE REQUISITOS MINIMOS

El Municipio de Puerto Wilches, Santander realizo el análisis de la capacidad financiera de los diferentes proponentes para la realización del contrato del contrato **"CONSTRUCCIÓN DE PAVIMENTO EN CONCRETO RÍGIDO EN LOS TRAMOS DE LA CARRERA 16 ENTRE CALLES 5B Y 6, Y CALLE 5B ENTRE CARRERAS 15 Y 16 DEL CASCO URBANO DEL MUNICIPIO DE PUERTO WILCHES, SANTANDER".** Se tomó como base un estudio realizado por Colombia Compra eficiente en el que se utilizó una muestra de empresas del sector de la construcción a partir de información publicada en el Sistema de Información de Registro Empresarial de la Superintendencia de Sociedades –SIREM- y la experiencia del municipio con el objeto y monto de este contrato.

Teniendo en cuenta la naturaleza del presente objeto de contratación, la importancia especifica que implica este proyecto, las características del objeto, la modalidad de pago se considera conveniente establecer una serie de límites a los indicadores que a continuación se presentaran como requisitos habilitantes que se recomienda seguir para la elección de futuro contratista.

La Entidad establece los indicadores de capacidad financiera y organizacional de conformidad al numeral 4, artículo 2.2.1.1.1.5.3. Requisitos habilitantes contenidos en el RUP del Decreto 1082 de 2015, los cuales son:

INDICADORES FINANCIEROS Y ORGANIZACIONALES

Los indicadores de capacidad financiera tienen como finalidad establecer las condiciones mínimas de salud financiera de los proponentes, mediante el análisis de su liquidez, nivel de endeudamiento y capacidad para atender sus obligaciones financieras. Estos indicadores permiten determinar si los participantes cuentan con una estructura financiera que les otorgue la aptitud necesaria para asumir y ejecutar las obligaciones derivadas del contrato de manera oportuna y satisfactoria.

Para la estructuración de los requisitos habilitantes de capacidad financiera del presente proceso de contratación, la Entidad toma como referente los parámetros establecidos por la Agencia Nacional de Contratación Pública – Colombia Compra Eficiente en los Documentos Tipo para obras de infraestructura de transporte, particularmente en la **Matriz 2 – Indicadores Financieros y Organizacionales**, correspondiente a la versión aplicable al procedimiento de selección.

En consecuencia, los indicadores financieros considerados son los siguientes:

1.1. ÍNDICE DE LIQUIDEZ

Este indicador permite establecer la capacidad del proponente para atender sus obligaciones financieras de corto plazo, a partir de la relación existente entre sus activos corrientes y pasivos corrientes. Su análisis permite determinar la disponibilidad de recursos corrientes para respaldar los compromisos exigibles en el corto plazo.

1.2. ÍNDICE DE ENDEUDAMIENTO

Este indicador permite establecer el grado de participación de los acreedores en la financiación de los activos del proponente, mediante la relación entre el pasivo total y el activo total. Su resultado permite identificar el nivel de apalancamiento financiero y la proporción de los recursos de la organización que se encuentran comprometidos con terceros.

1.3. RAZÓN DE COBERTURA DE INTERESES

Este indicador permite determinar la capacidad del proponente para atender los gastos financieros derivados de sus obligaciones crediticias, mediante la relación entre la utilidad operacional y los gastos de intereses. Su resultado permite establecer en qué medida los resultados operacionales de la organización son suficientes para cubrir sus compromisos financieros por concepto de intereses.

En términos generales, una mayor razón de cobertura de intereses representa una mayor capacidad para atender los gastos financieros con los resultados de la operación.

2. CAPACIDAD ORGANIZACIONAL

Los indicadores de capacidad organizacional permiten evaluar la eficiencia con la que el proponente utiliza los recursos económicos disponibles para desarrollar sus actividades y generar resultados operacionales. Su análisis permite establecer la capacidad de la organización para administrar sus recursos y mantener condiciones de sostenibilidad y eficiencia financiera.

Para el presente proceso, la Entidad considera los indicadores de capacidad organizacional contemplados en la Matriz 2 – Indicadores Financieros y Organizacionales de los Documentos Tipo de Colombia Compra Eficiente para obras de infraestructura de transporte, de acuerdo con la versión y modalidad de selección que resulte aplicable.

Los indicadores correspondientes son:

2.1. RENTABILIDAD SOBRE EL PATRIMONIO

Este indicador mide la capacidad de generación de utilidad operacional por cada peso invertido en el patrimonio del proponente. Permite establecer la eficiencia con la que la organización utiliza los recursos propios para desarrollar sus actividades y generar resultados operacionales.

2.2. RENTABILIDAD SOBRE EL ACTIVO

Este indicador mide la capacidad de generación de utilidad operacional por cada peso invertido en los activos del proponente. Permite evaluar la eficiencia en la utilización de los recursos económicos disponibles para el desarrollo de las actividades de la organización.

3. CAPITAL DE TRABAJO

El capital de trabajo corresponde a los recursos disponibles para atender las necesidades operativas de una organización y respaldar el desarrollo de sus actividades. Se determina mediante la diferencia entre el activo corriente y el pasivo corriente, permitiendo establecer la disponibilidad de recursos de corto plazo una vez atendidas las obligaciones corrientes.

Este indicador adquiere especial importancia en los contratos de obra pública, teniendo en cuenta que su ejecución puede requerir la disponibilidad de recursos para atender compromisos relacionados con la adquisición de materiales, contratación de personal, movilización de maquinaria, adquisición de insumos y demás actividades necesarias para el desarrollo del objeto contractual.

En consecuencia, su evaluación permite establecer si el proponente cuenta con una capacidad financiera suficiente para respaldar las necesidades de recursos que demanda la ejecución del contrato.

- **REFERENTE PARA LA DETERMINACIÓN DE LOS INDICADORES**

Los indicadores financieros y organizacionales que se establecen para el presente proceso tienen como referente técnico los parámetros definidos por la Agencia Nacional de Contratación Pública – Colombia Compra Eficiente en la **Matriz 2 – Indicadores Financieros y Organizacionales para Obras de Infraestructura de Transporte**.

Dicha matriz constituye el instrumento de referencia para la determinación de los requisitos mínimos de capacidad financiera y organizacional, de acuerdo con las condiciones y características del proceso de contratación.

Por lo anterior, la Entidad incorpora los indicadores correspondientes como parte de los requisitos habilitantes del proceso, atendiendo los parámetros establecidos en los Documentos Tipo aplicables y procurando que las condiciones exigidas permitan verificar la idoneidad financiera y organizacional de los proponentes para asumir las obligaciones contractuales.

MATRIZ 2 – INDICADORES FINANCIEROS Y ORGANIZACIONALES

OBRAS PARA INFRAESTRUCTURA DE TRANSPORTE

1. Índices de capacidad financiera y organizacionales para Mipyme.

El Proponente persona natural o jurídica que demuestre la condición de Mipyme de conformidad con lo previsto en el artículo 2.2.1.2.4.2.4. del Decreto 1082 de 2015, en concordancia con el parágrafo del artículo 2.2.1.13.2.4

del Decreto 1074 de 2015 o las normas que los modifiquen, sustituyan o complementen, probará los siguientes indicadores:

Indicador	Valor concertado
Índice de liquidez	≥1,2
Índice de endeudamiento	≤ 0,70
Razón de cobertura de intereses	≥ 1
Capital de trabajo	Definido en los Pliegos Tipo
Rentabilidad del patrimonio	≥ 0,02
Rentabilidad del activo	≥ 0,01

Tratándose de Proponente Plurales estos indicadores solo se aplicarán si por lo menos uno de los integrantes acredita la calidad de Mipyme de conformidad con lo previsto en el artículo 2.2.1.2.4.2.4. del Decreto 1082 de 2015, o la normas que los modifiquen, sustituyan o complementen, y tienen una participación igual o superior al diez por ciento (10 %) en el consorcio o en la unión temporal.

Para acreditar la calidad de Mipyme el Proponente entregará copia del certificado del Registro Único de Proponentes, el cual deberá encontrarse vigente y en firme al momento de su presentación.

2. Índices de capacidad financiera y organizacionales para los demás Proponentes

Los Proponentes que **NO** demuestren la condición de Mipyme de conformidad con lo en el artículo 2.2.1.2.4.2.4. del Decreto 1082 de 2015, en concordancia con el parágrafo del artículo 2.2.1.13.2.4 del Decreto 1074 de 2015 o las normas que los modifiquen, sustituyan o complementen, acreditarán los siguientes indicadores:

Indicador	Valor concertado
Índice de liquidez	≥1,3
Índice de endeudamiento	≤ 0,70
Razón de cobertura de intereses	≥ 1
Capital de trabajo	Definido en los Pliegos Tipo
Rentabilidad del patrimonio	≥ 0,04
Rentabilidad del activo	≥ 0,02

Los indicadores definidos en la presente matriz deben ser usados por las Entidades en la estructuración de los Documentos del Proceso de Contratación de selección abreviada de menor cuantía para obra pública para infraestructura de transporte.

❖ RIESGOS PREVISIBLES QUE PUEDAN AFECTAR EL EQUILIBRIO ECONOMICO DEL CONTRATO

La Alcaldía Municipal de Puerto Wilches – Secretaría de Planeación e Infraestructura, entiende por riesgo cualquier posibilidad de afectación en la ejecución de la prestación del servicio a realizar, la afectación que limite, retrase o suspenda la ejecución del contrato, o perjudique en cualquier forma el objeto contractual.

Se precisa que, EL CONTRATISTA: asumirá los efectos económicos de todos aquellos sucesos previsibles y de normal ocurrencia para las actividades que son objeto de la presente contratación. Por lo tanto, deberá asumir los riesgos asociados a su tipo de actividad ordinaria que sean previsibles, así mismo, asumirá aquellos riesgos propios de su actividad empresarial y de persona natural o sociedad. EL MUNICIPIO no estará obligado al reconocimiento económico alguno ni a ofrecer garantía que permita eliminar, prevenir o mitigar los efectos de los riesgos asumidos por el contratista.

Dentro de la teoría del riesgo es importante desarrollar la Teoría de la imprevisión, la cual, en el caso Colombiano, es desarrollado mediante el postulado jurídico de la buena fe que obliga a los contratantes, contenido en el artículo 1603 del código civil que a su tenor preceptúa: "*Los contratos deben ejecutarse de buena fe,* y *por consiguiente obligan no sólo a lo que en ellos se expresa, sino a todas las cosas que emanan precisamente de la naturaleza de la obligación,* o *que por la ley pertenecen a ella*".

Señalan los tratadistas que, si la buena fe obliga a no engañar al otro contratante, también obliga a no enriquecerse a su costa cuando las circunstancias imprevistas hagan que el contrato resulte totalmente distinto del que las partes se habían propuesto. Este fundamento de la teoría de la imprevisión, se refugia en textos legales vigentes; incluso algunos se complementan con los textos que indican cómo interpretar los contratos, estando más con la verdadera intención de los contratantes que con el tenor literal de las palabras, pues se entiende que las partes contratan suponiendo que han de mantenerse las condiciones previstas al momento del contrato o al proyectado para su ejecución.

TRATAMIENTO POR PARTE DE LA ENTIDAD DE LOS RIESGOS IMPREVISTOS Y LA ATENCIÓN DE LAS RECLAMACIONES POR IMPREVISTOS.

a) La entidad solo compensará al contratista en los eventos que se cumplan las condiciones de los imprevistos arriba descritos y solos hasta el límite de llevar al contratista a cero perdida (Imprevistos Mayores).
b) Los imprevistos que no generan un impacto económico que lleve al contratista a pérdidas (Imprevistos menores, tales como lluvias y perdidas de recursos por hurto o mala utilización por parte del personal del contratista y accidentes de trabajo), deben ser asumidos por este (el contratista), como parte del riesgo comercial que asume el contratista dentro del porcentaje asignado al concepto imprevisto, en el AIU.
c) La valoración que se realice a la reserva para atender los Imprevistos, queda incluido en el AIU. Sin perjuicio de llevar control administrativo durante el desarrollo del contrato, si este resulta ser mayor deberá ser asumido por el contratista, de ser menor, el contratista devolverá el saldo por causar o justificar.

ACTOS DE PODER DE LA ADMINISTRACIÓN CONTRATANTE EN LA TEORÍA DEL HECHO DEL PRÍNCIPE, IMPACTANTES DE LA ECONOMÍA DEL CONTRATO.

Aplica en los eventos en que la entidad Pública como contratante; expide actos o manifestaciones de poder, como por ejemplo actos administrativos, que impactan indirectamente de manera concreta y particular la ecuación contractual o el equilibrio económico del contrato durante su ejecución; la Entidad Pública contratante debe entrar a analizar la situación para proceder a corregir la ecuación económica, pero en igual límite del descrito para los imprevistos, es decir, igualmente hasta la No pérdida del contratista.

CONDICIONES:

a) Que se expida por parte de la Entidad contratante un acto general y abstracto en ejercicio de la función pública.
b) Que el acto tenga un impacto económico en el contrato

Que el perjuicio o la alteración de la ecuación económica del contrato sea realmente grave, pues el área comercial del contratista incluye este tipo de cambios hasta el límite de llegar a pérdida o déficit económico del negocio.

c) Que sea imprevisible el acto o manifestación de poder emitida.

La entidad sólo reparará al contratista los impactos económicos de sus actos administrativos como expresión de poder en ejercicio de la función pública, hasta llevarlo a la no pérdida, ya que la figura se soporta también en el principio de la igualdad ante las cargas públicas.

Así las cosas, el contratista debe asumir los impactos económicos de estos actos en el equilibrio del contrato, si estos no lo llevan a pérdida, o sea, si solo afectan su lucro o utilidad. En caso de presentarse la reclamación de reparación del equilibrio del contrato por esta causa se procede de manera igual a lo planteado para la teoría de la Imprevisión.

TRATAMIENTO POR PARTE DE LA ENTIDAD DE LOS DESEQUILIBRIOS GENERADOS POR ACTOS DE PODER O "HECHOS DEL PRÍNCIPE" EMITIDOS POR LA ENTIDAD Y LA ATENCIÓN DE SU RECLAMACIÓN:

a) La entidad sólo compensará al contratista en los eventos que se cumplen las condiciones del "hecho del príncipe" arriba descritas, y sólo hasta el límite de llevar al contratista a cero pérdida.
b) Los actos de poder ("Hechos del Príncipe") de la Entidad Contratante que no generan un impacto económico que lleve al contratista a pérdidas, deben ser asumidos por éste (el contratista).
c) La valoración que se realice a la reserva para atender en su oportuno momento las reclamaciones sobre estos actos de poder, quedará reservada como tal con la debida disponibilidad presupuestal, pero aparte del compromiso presupuestal del contrato. El reconocimiento puede tener dos formas de atención, sea tramitar la correspondiente adición, lo cual debe ser la prioridad, o si hay controversia esta debe llevarse al comité de conciliación de la Entidad, para luego del estudio correspondiente en dicho comité, se determine su procedencia, sesión a la cual se invitará al supervisor.

SUJECIONES MATERIALES Y TÉCNICAS PARA LA EJECUCIÓN DEL CONTRATO, DE TIPOS IMPREVISTAS O PREVISIBLES, IMPUTABLES A ALGUNA DE LAS PARTES.

En esta situación se presenta la ruptura de la ecuación económica o equilibrio del contrato porque se identifica, durante la ejecución del mismo, una dificultad de tipo material y técnico para la ejecución del contrato, que no se identificó antes de la celebración del contrato y que tiene un costo claro acometer su ejecución. Es el típico caso de estudios y consideraciones técnicas que tuvieron las partes como establecidas con certeza para acometer e iniciar la ejecución del contrato, y que luego se evidencia que tal certeza no era completa. La forma de solucionar los impactos económicos de esta causa de ruptura del equilibrio del contrato debe consistir, en principio, en que las partes asumen previamente los impactos económicos de las sujeciones materiales que resulten y que les sean imputables.

Sin embargo, para evitar discusiones sobre el juicio de imputabilidad que se debe emitir en su momento, para definir quién responde por los costos que estas sujeciones materiales y técnicas exigen, es necesario que desde la asignación de riesgos se definan los diferentes elementos, actividades o ítems que pueden ser generadores de dichas incertidumbres materiales y técnicas, y en consecuencia distribuir para cada parte, el riesgo que cada quien está en condiciones más convenientes y debidas de asumir. Estas serían las sujeciones materiales y técnicas previsibles.

Si la sujeción material resultante surge por una responsabilidad imputable a la Entidad, ésta debe restablecer la ecuación o el equilibrio del contrato de manera integral, se debe en consecuencia reconocer al contratista los costos directos e indirectos que la corrección requiera, más las utilidades en los términos de la formula básica del contrato, salvo que se haya asumido desde antes de suscribirse el contrato que estas situaciones serán asumidas por el contratista aunque sean imputables a la Entidad.

En conclusión; las sujeciones materiales que impactan los costos de ejecución deben quedar asignadas dentro del concepto de asignación de riesgos previsibles, para aquellas que así lo sean.

Para las demás sujeciones materiales que resulten durante la ejecución del contrato y que no se asignaron en la matriz de riegos, se asignará su corrección de manera integral a quien le sean imputables en el respectivo momento, es decir, se les dará a éstas últimas el mismo manejo de los hechos imprevistos pero con la diferencia que quien deba asumirlas, debe asumir su impacto económico de manera integral, es decir, asumiendo entonces pérdidas, costos y utilidades dejadas de percibir, de conformidad con la formula inicial del contrato.

Si se pretende que estas correcciones del equilibrio, por esta casual, las realice la entidad, deben ser prioritariamente atendidas como adición de obra u obra extra y si hay controversia debe tramitarse ante el Comité de Conciliación de la Entidad, como reclamación contractual y serán asumidas económicamente por la Entidad.

MODIFICACIONES DEL CONTRATO (IUS VARIANDI) REQUERIDAS POR LA ENTIDAD

Por diferentes situaciones, tanto de tipo técnico como de necesidad y conveniencia del servicio o satisfacción pública que persigue el contrato estatal, la entidad puede estar avocada a exigirle al contratista o acordar con este, modificaciones a las condiciones contractuales establecidas, todo en aras de lograr el eficiente cumplimiento de los objetivos de la contratación.

Si se presentan estas situaciones, como adiciones o cambios de cantidades de obra o servicio, en cada caso se debe analizar los impactos globales que genera el cambio requerido sobre la ecuación o equilibrio del contrato y se procederá a proponerle al contratista la fórmula de corrección, siempre partiendo de reconocer la regla básica del contrato, establecida en términos de costos indirectos (A), los directos (más lo que se logre definir como precios de mercado de los costos directos nuevos o ajenos a la formula inicial del A.P.U.), y el porcentaje de utilidades (U) inicialmente pactado.

INCUMPLIMIENTOS CONTRACTUALES DE LAS PARTES, TANTO DE LA ENTIDAD COMO DEL CONTRATISTA.

Esta causa de ruptura del equilibrio contractual se ubica en los posibles incumplimientos a las obligaciones del contrato por las partes, es decir, se conoce la parte a quien se le imputa el incumplimiento y el efecto económico del mismo. En general este tipo de incumplimientos y sus efectos económicos los asume la parte a quien se le impute dicho incumplimiento.

La parte que asume el impacto económico de este riesgo lo hace en los términos o medida de la formula inicial del contrato, el planteamiento básico del contrato, pues debe recordarse que el contrato estatal al ser de naturaleza onerosa y bilateral, se requiere que las equivalencias de las prestaciones se restablezcan por parte de quien ocasionó la ruptura.

El tratamiento frente a los riesgos de los incumplimientos contractuales del contratista, deben ser regulados en la sección que trata sobre las exigencias de mecanismo de cobertura del riesgo de incumplimiento contractual (garantías), debiéndose en consecuencia realizar previamente un análisis de este riesgo de manera rigurosa, para exigir los cubrimientos en las proporciones debidas para cada caso.

Los incumplimientos contractuales deben ser regulados en la asignación de riesgos previsibles, asignándosele obviamente su carga y corrección de manera integral, es decir, de conformidad con la regla básica del contrato, reconociendo los costos directos, indirectos y utilidades, según cada caso, que se demuestre se dejaron de percibir por el contratista.

DESCRIPCIÓN DE LA METODOLOGÍA UTILIZADA PARA IDENTIFICACIÓN Y COBERTURA DEL RIESGO DE ACUERDO AL MANUAL DE COLOMBIA COMPRA EFICIENTE.

El MUNICIPIO administrara los riesgos del proceso de contratación siguiendo los siguientes pasos:

1. Identificación y Clasificación de los Riesgos del Proceso de Contratación.
2. Evaluación y calificación de los Riesgos.
3. Asignación y tratamiento de los Riesgos.
4. Monitoreo y revisión de la gestión de los Riesgos.

La matriz de riesgos se elaborará de acuerdo a la clasificación, la probabilidad de ocurrencia estimada, su impacto, la parte que debe asumir el Riesgo, los tratamientos que se puedan realizar y las características del monitoreo más adecuado para administrarlo.

Se firma a los diecisiete (17) días del mes de noviembre de 2026.

CARLOS MARIO DURAN AGUIRRE

Secretario de Planeación e Infraestructura

Elaboró: Carlos Mario Duran.
Secretario de Planeación e Infraestructura

Cra 3 #2 - 104 Barrio Centro
NIT. 890201190-3 ☎ 3508340458

N	Clase	Fuente	Etapa	Tipo	Descripción (Qué puede pasar y, cómo puede ocurrir)	Consecuencia de la ocurrencia del evento	Probabilidad	Impacto	Valoración del riesgo	Categoría	¿A quién se le asigna?	Tratamiento/Controles a ser implementados	Impacto después del tratamiento				¿Afecta el equilibrio económico del contrato?	Persona responsable por implementar el tratamiento	Fecha estimada en que se inicia el tratamiento	Fecha estimada en que se completa el tratamiento	Monitoreo y revisión	
1	GENERAL	EXTERNO	SELECCIÓN	ECONOMICO	Ofertas artificialmente bajas. Le corresponde al oferente garantizar que con los precios ofertados cumpla las condiciones técnicas y de calidad de las actividades a desarrollar en el contrato.	Se podría presentar en la ejecución del proyecto una deficiente calidad de los trabajos.	3	1	4	RIESGO BAJO	CONTRATISTA	Solicitar soporte que justifique los valores ofrecidos en la oferta. Seguimiento a la ejecución del proyecto a fin de que se cumpla con las especificaciones técnicas a cabalidad	3	1	4	RIESGO BAJO	NO	OFICINA ASESORA JURIDICA, CONTRATISTA Y SUPERVISOR	EN LA SELECION Y EJECUCION DEL CONTRATO	N/A	Revisión de las justificaciones dadas por el oferente. Seguimiento de las labores ejecutadas	En la selección y ejecución del proyecto.

N	2
Clase	GENERAL
Fuente	INTERNO
Etapa	CONTRATACION
Tipo	OPERACIONAL
Descripción (Que puede pasar y, como puede ocurrir)	Que sea tardia la presentación de las garantias para la legalización del contrato
Consecuencia de la ocurrencia del evento	No cumplimiento de los plazos establecidos para legalización del contrato y en consecuencia demora en el inicio de ejecución del mismo.
Probabilidad	3
Impacto	2
Valoración del riesgo	5
Categoria	RIESGO MEDIO
¿A quién se le asigna?	CONTRATISTA
Tratamiento/Controles a ser implementados	Exigir en los pre-pliegos que la garantia de seriedad de la oferta quede estipulado multas por la no presentación de las garantias en los plazos establecidos. Oficiar al proponente seleccionado una vez adjudicado el proceso especificando los plazos perentorios para la suscripción y presentación de las garantias.
Impacto después del tratamiento	2 1 3 RIESGO BAJO
¿Afecta el equilibrio económico del contrato?	NO
Persona responsable por implementar el tratamiento	OFICINA ASESORA JURIDICA, SUPERVISOR
Fecha estimada en que se inicia el tratamiento	EN LA LEGALIZACION DEL CONTRATO
Fecha estimada en que se completa el tratamiento	N/A
Monitoreo y revisión	Exigir que con la póliza de seriedad de la oferta se cubra la suscripción y presentación de las garantias en los plazos establecidos. Seguimiento a las fechas establecidas como perentorias para la realización de los trámites de legalización. En la redacción de los Documentos del Proceso.

Dirección: Carrera 3 N°2-104 – Teléfono (097) 6132568 – 6132190
Página web: www.puertowilches-santander.gov.co – Email: alcaldia@puertowilches-santander-gov.co

N	3
Clase	GENERAL
Fuente	EXTERNO
Etapa	CONTRATACION
Tipo	OPERACIONAL
Descripción (Que puede pasar y, como puede ocurrir)	Riesgo asociado a los reclamos de terceros sobre la selección del oferente que retrasen el perfeccionamiento del contrato.
Consecuencia de la ocurrencia del evento	Retrasos para la adjudicación del contrato y/o celebración del miso.
Probabilidad	3
Impacto	1
Valoración del riesgo	4
Categoría	RIESGO BAJO
¿A quién se le asigna?	CONTRATISTA Y MUNICIPIO
Tratamiento/Controles a ser implementados	Atención y respuesta oportuna de los reclamos.
Impacto después del tratamiento	3
	1
	4
	RIESGO BAJO
¿Afecta el equilibrio económico del contrato?	ON
Persona responsable por implementar el tratamiento	OFICINA ASESORA JURIDICA
Fecha estimada en que se inicia el tratamiento	EN LA ADJUDICACION Y PERFECCIONAMIENTO DEL CONTRATO
Fecha estimada en que se completa el tratamiento	N/A
Monitoreo y revisión	Respuesta a todos los reclamos.
	En la adjudicación y perfeccionamiento de contrato.

Dirección: Carrera 3 N°2-104 – Teléfono (097) 6132568 – 6132190
Página web: www.puertowilches-santander.gov.co – Email: alcaldia@puertowilches-santander-gov.co

4	GENERAL	EXTERNO	EJECUCION	OPERACIONAL	Aceptación de los estudios y diseños que forman parte integral del proceso de contratación.	Podría presentarse que el contratista de obra argumente que los estudios y diseños del proyecto no son los adecuados y solicite el rediseño de los mismos.	3	2	5	RIESGO MEDIO	CONTRATISTA Y MUNICIPIO	El contratista al momento de presentar su oferta se entiende que conoce todos los aspectos técnicos, financieros y demás del proceso de contratación incluidos en el proyecto. En los documentos del proceso se dejara constancia de que el futuro contratista acepta los diseños entregados, y será responsable de revisar y ajustar los diseños como parte de las obligaciones contractuales, costo incluido dentro de sus gastos administrativos, previo desistimiento del diseñador del proyecto.	2	1	3	RIESGO BAJO	NO	CONTRATISTA Y SUPERVISOR	EN LA JECUCION DEL CONTRATO	N/A	En la elaboración de los documentos de la etapa pre-contractual En la aprobación del contratista de obra sobre todas las estructuras a construir.	En la elaboración de los términos y estudios previos En la ejecución de la obra
5	GENERAL	EXTERNO	EJECUCION	OPERACIONAL	Cambios en el equipo de trabajo del Contratista.	Retrasos en el cronograma y deficiencias en la calidad del trabajo realizado por desconocimiento de las labores desarrolladas por el recurso	3	2	5	RIESGO MEDIO	CONTRATISTA	Término mínimo de empalme entre el recurso saliente y entrante. Exigencia de requisitos equiparables para reemplazar el recurso humano respecto del perfil,	2	1	3	RIESGO BAJO	NO	CONTRATISTA	EN LA JECUCION DEL CONTRATO	N/A	Estipulación contractual sobre cambios en el personal. Validación de perfiles de nuevos recursos, previo	En la redacción de los Documentos del Proceso y en la ejecución del proyecto.

N	Clase	Fuente	Etapa	Tipo	Descripción (Qué puede pasar y, cómo puede ocurrir)	Consecuencia de la ocurrencia del evento	Probabilidad	Impacto	Valoración del riesgo	Categoria	¿A quién se le asigna?	Tratamiento/Controles a ser implementados	Impacto después del tratamiento				¿Afecta el equilibrio económico del contrato?	Persona responsable por implementar el tratamiento	Fecha estimada en que se inicia el tratamiento	Fecha estimada en que se completa el tratamiento	Monitoreo y revisión	
						saliente y deficiencias en la definición y aplicación de estándares de proyecto.						formación y experiencia.									a su vinculación al proyecto. Verificación del empalme entre recurso entrante y saliente. Desarrollo de labores de aseguramiento de calidad sobre el trabajo realizado por el equipo de proyecto.	

N	Clase	Fuente	Etapa	Tipo	Descripción (Que puede pasar y, como puede ocurrir)	Consecuencia de la ocurrencia del evento	Probabilidad	Impacto	Valoración del riesgo	Categoría	¿A quién se le asigna?	Tratamiento/Controles a ser implementados	Impacto después del tratamiento	¿Afecta el equilibrio económico del contrato?	Persona responsable por implementar el tratamiento	Fecha estimada en que se inicia el tratamiento	Fecha estimada en que se completa el tratamiento	Monitoreo y revisión	
6	GENERAL	EXTERNO	EJECUCION	OPERACIONAL	Cuando la obra entregada no cuenta con la calidad, ni en la cantidad contratada, es decir la aptitud de los mismos no satisfacen las necesidades para las cuales han sido contratados.	El contratista estaría incumpliendo el contrato ya que no se podría recibir a satisfacción los bienes hasta que este no haga las reparaciones o cambios necesarios, con lo que se retrasaría el proyecto	3	4	7	RIESGO ALTO	CONTRATISTA	Garantizar el seguimiento de los trabajos realizados por el contratista a través de la Supervisión, la cual, en caso de existir dudas frente a los requerimientos y especificaciones de los bienes contratados y ejecutados exigirá las mejoras que hayan lugar. Elaboración de actas de entrega a satisfacción de los bienes	2 1 3 RIESGO BAJO	NO	CONTRATISTA Y SUPERVISOR	EN LA EJECUCION DEL CONTRATO	N/A	Supervisión de la ejecución del contrato, acta de recepción del contrato a celebrar y documentación soporte.	Durante la ejecución del contrato.

Dirección: Carrera 3 N°2-104 – Teléfono (097) 6132568 – 6132190
Página web: www.puertowilches-santander.gov.co – Email: alcaldia@puertowilches-santander-gov.co

N	Clase	Fuente	Etapa	Tipo	Descripción (Qué puede pasar y, cómo puede ocurrir)	Consecuencia de la ocurrencia del evento	Probabilidad	Impacto	Valoración del riesgo	Categoria	¿A quién se le asigna?	Tratamiento/Controles a ser implementados	Impacto después del tratamiento				¿Afecta el equilibrio económico del contrato?	Persona responsable por implementar el tratamiento	Fecha estimada en que se inicia el tratamiento	Fecha estimada en que se completa el tratamiento	Monitoreo y revisión	
7	GENERAL	EXTERNO	EJECUCION	OPERACIONAL	Cuando no se entregan las Obras en los tiempos establecidos para la ejecución del proyecto. Falta de gestión para el correcto desarrollo de la obra.	El contratista estaría incumpliendo el contrato ya que no se podría hacer entrega en los plazos establecidos afectando así la entrega de las obras para servicio de la comunidad.	3	3	6	RIESGO ALTO	CONTRATISTA	Seguimiento continuo de la programación de Obra, y si es el caso hacer la reprogramación de la misma a fin de cumplir con el plazo establecido.	2	1	3	RIESGO BAJO	NO	CONTRATISTA Y SUPERVISOR	EN LA JECUCION DEL CONTRATO	N/A	Control de la programación de obra, mediante seguimiento a la programación.	Durante la ejecución del contrato.

N	Clase	Fuente	Etapa	Tipo	Descripción (Que puede pasar y, cómo puede ocurrir)	Consecuencia de la ocurrencia del evento	Probabilidad	Impacto	Valoración del riesgo	Categoría	¿A quién se le asigna?	Tratamiento/Controles a ser implementados	Impacto después del tratamiento	¿Afecta el equilibrio económico del contrato?	Persona responsable por implementar el tratamiento	Fecha estimada en que se inicia el tratamiento	Fecha estimada en que se completa el tratamiento	Monitoreo y revisión
8	GENERAL	EXTERNO	EJECUCION	OPERACIONAL	Aprobación tardía de terceros involucrados con el desarrollo del contrato tales como autoridades ambientales, de tránsito entre otros. Coordinación Interinstitucional.	El contratista estaría incumpliendo el contrato ya que no se podría dar inicio a los trabajos o no hacer entrega de los mismos en plazos establecidos afectando así la entrega de las obras para servicio de la comunidad	2	4	6	RIESGO ALTO	CONTRATISTA Y MUNICIPIO	Seguimiento a los trámites realizados por el contratista, para obtener oportunamente los permisos y licencias necesarios.	2 1 3 RIESGO BAJO	NO	CONTRATISTA Y SUPERVISOR	EN LA EJECUCION DEL CONTRATO	N/A	El contratista y supervisor previo al inicio de los trabajos verificara que se cuente con las licencias y/o permisos necesarios, y durante la ejecución del mismo hará seguimiento a las mismas. Durante la ejecución del contrato.

N	Clase	Fuente	Etapa	Tipo	Descripción (Que puede pasar y, como puede ocurrir)	Consecuencia de la ocurrencia del evento	Probabilidad	Impacto	Valoración del riesgo	Categoría	¿A quién se le asigna?	Tratamiento/Controles a ser implementados	Impacto después del tratamiento	¿Afecta el equilibrio económico del contrato?	Persona responsable por implementar el tratamiento	Fecha estimada en que se inicia el tratamiento	Fecha estimada en que se completa el tratamiento	Monitoreo y revisión
6	GENERAL	EXTERNO	EJECUCION	OPERACIONAL	Accidentalidad y/o muerte del personal del contratista	Demandas, indemnizacion es del personal fallecido	3	1	4	RIESGO BAJO	CONTRATISTA	Verificar la señalización en la obra, y utilización de la dotación y equipos de seguridad industrial de los trabajadores	2 1 3 RIESGO BAJO	NO	CONTRATISTA y SUPERVISOR	EN LA EJECUCION DEL CONTRATO	N/A	El Supervisor está obligado al seguimiento y corroboración de la utilización de los implementos de seguridad y señalización de la obra, también deberá garantizar que los trabajos a desarrollarse en alturas sean ejecutados por personal calificado. Durante la ejecución del contrato.

Dirección: Carrera 3 N°2-104 – Teléfono (097) 6132568 – 6132190
Página web: www.puertowilches-santander.gov.co – Email: alcaldia@puertowilches-santander-gov.co

N	Clase	Fuente	Etapa	Tipo	Descripcion (Qué puede pasar y, cómo puede ocurrir)	Consecuencia de la ocurrencia del evento	Probabilidad	Impacto	Valoración del riesgo	Categoria	¿A quién se le asigna?	Tratamiento/Controles a ser implementados	Impacto después del tratamiento				¿Afecta el equilibrio económico del contrato?	Persona responsable por implementar el tratamiento	Fecha estimada en que se inicia el tratamiento	Fecha estimada en que se completa el tratamiento	Monitoreo y revisión	
10	GENERAL	EXTERNO	EJECUCION	OPERACIONAL	Daños, perjuicios o pérdidas, de los bienes a cargo del contratista.	No cumplimiento en el cronograma de ejecución del proyecto	3	3	6	RIESGO ALTO	CONTRATISTA	Solicitar al contratista la implementación de un servicio de celaduría constante.	2	1	3	RIESGO BAJO	NO	CONTRATISTA Y SUPERVISOR	EN LA JECUCION DEL CONTRATO	N/A	El Supervisor periódicamente hará seguimiento a que el contratista cuente con personal de celaduría en la obra	Durante la ejecución del contrato.

N	Clase	Fuente	Etapa	Tipo	Descripción (Qué puede pasar y, cómo puede ocurrir)	Consecuencia de la ocurrencia del evento	Probabilidad	Impacto	Valoración del riesgo	Categoría	¿A quién se le asigna?	Tratamiento/Controles a ser implementados	Impacto después del tratamiento				¿Afecta el equilibrio económico del contrato?	Persona responsable por implementar el tratamiento	Fecha estimada en que se inicia el tratamiento	Fecha estimada en que se completa el tratamiento	Monitoreo y revisión	
11	GENERAL	EXTERNO	EJECUCION	OPERACIONAL	Variación de las actividades y cantidades de obra del contrato.	Afectación del alcance inicial del proyecto.	4	2	6	RIESGO ALTO	CONTRATISTA Y MUNICIPIO	Se harán balances sobre actividades ejecutadas vs proyectadas, donde se tomaran decisiones sobre al alcance de las obras. Siempre se buscara dejar obras funcionales.	3	1	4	RIESGO BAJO	NO	CONTRATISTA Y SUPERVISOR	EN LA JECUCION DEL CONTRATO	N/A	El Supervisor periódicamente hará balances de obra, a fin de priorizar la ejecución de actividades y si es el caso el MUNICIPIO estudiara la posibilidad de adición de recursos.	Durante la ejecución del contrato.

N	Clase	Fuente	Etapa	Tipo	Descripción (Qué puede pasar y, cómo puede ocurrir)	Consecuencia de la ocurrencia del evento	Probabilidad	Impacto	Valoración del riesgo	Categoría	¿A quién se le asigna?	Tratamiento/Controles a ser implementados	Impacto después del tratamiento				¿Afecta el equilibrio económico del contrato?	Persona responsable por implementar el tratamiento	Fecha estimada en que se inicia el tratamiento	Fecha estimada en que se completa el tratamiento	Monitoreo y revisión	
12	GENERAL	EXTERNO	EJECUCION	OPERACIONAL	Ejecución de actividades no aprobadas por el MUNICIPIO	Reclamaciones por parte del contratista al MUNICIPIO.	3	2	5	RIESGO MEDIO	CONTRATISTA	Se dejara constancia de que obras aprueba el MUNICIPIO. Las que no sean aprobadas y el contratista las ejecute, no serán reconocidas ni pagadas por el MUNICIPIO.	3	1	4	RIESGO BAJO	NO	CONTRATISTA Y SUPERVISOR	EN LA JECUCION DEL CONTRATO	N/A	Bitácora y/o oficios donde se deje constancia de las actividades aprobadas.	Durante la ejecución del contrato.
13	GENERAL	EXTERNO	EJECUCION	ECONOMICO	Que exista desabastecimiento o escasez de materiales y/o proveedores para la ejecución de la obra.	Retrasos en la ejecución de los trabajos e incumplimiento en la entrega en los plazos establecidos	2	3	5	RIESGO MEDIO	CONTRATISTA	El proponente y/o futuro contratista deberá contar con planes de contingencia para mitigar este riesgo, el cual deberá contener información actualizada de fuentes y proveedores.	2	1	3	RIESGO BAJO	NO	CONTRATISTA Y SUPERVISOR	EN LA JECUCION DEL CONTRATO	N/A	Control de la programación de obra, mediante acta de seguimiento a la programación.	Durante la ejecución del contrato.

N	Clase	Fuente	Etapa	Tipo	Descripción (Qué puede pasar y, cómo puede ocurrir)	Consecuencia de la ocurrencia del evento	Probabilidad	Impacto	Valoración del riesgo	Categoria	¿A quién se le asigna?	Tratamiento/Controles a ser implementados	Impacto después del tratamiento				¿Afecta el equilibrio económico del contrato?	Persona responsable por implementar el tratamiento	Fecha estimada en que se inicia el tratamiento	Fecha estimada en que se completa el tratamiento	Monitoreo y revisión	
14	GENERAL	EXTERNO	EJECUCION	SOCIALES Y POLITICOS	Afectación en el desarrollo del proyecto a causa de huelgas, asonadas, paros generales de trabajadores o de transporte, situaciones de orden público.	El contratista estaria incumpliendo el contrato ya que no se podría hacer entrega en los plazos establecidos afectando así la entrega de las obras para servicio de la comunidad	3	4	7	RIESGO ALTO	CONTRATISTA Y MUNICIPIO	Garantizar y verificar que el contratista tenga en bodega los materiales que permitan el normal desarrollo de las actividades del contrato	3	1	4	RIESGO BAJO	NO	CONTRATISTA Y SUPERVISOR	EN LA JECUCION DEL CONTRATO	N/A	Controlar que se cuente en bodega con un stock de materiales.	Durante la ejecución del contrato.
15	GENERAL	INTERNO	EJECUCION	FINANCIERO	Demora en el pago de las actas una vez sean radicadas en debida forma en la oficina pagadora de la entidad.	Insolvencia del contratista para la ejecución de las actividades propias del contrato.	3	2	5	RIESGO MEDIO	MUNICIPIO	El MUNICIPIO se compromete al Pago oportuno de las actividades ejecutadas por el contratista en los plazos establecidos para su pago.	2	1	3	RIESGO BAJO	NO	SECRETARIA DE HACIENDA	EN LA JECUCION DEL CONTRATO	N/A	Seguimiento al tiempo empleado por la entidad para el pago oportuno.	Durante la ejecución del contrato.

N	Clase	Fuente	Etapa	Tipo	Descripción (Qué puede pasar y, cómo puede ocurrir)	Consecuencia de la ocurrencia del evento	Probabilidad	Impacto	Valoración del riesgo	Categoría	¿A quién se le asigna?	Tratamiento/Controles a ser implementados	Impacto después del tratamiento			¿Afecta el equilibrio económico del contrato?	Persona responsable por implementar el tratamiento	Fecha estimada en que se inicia el tratamiento	Fecha estimada en que se completa el tratamiento	Monitoreo y revisión	
16	GENERAL	EXTERNO	EJECUCION	REGULATORIOS	Cambio de normatividad durante la ejecución del contrato	Se afectaría las condiciones iniciales del proyecto, afectando el equilibrio económico del contrato	2	2	4	RIESGO BAJO	MUNICIPIO	Cuantificar y cancelar los incrementos causados por el cambio de normatividad	2	1	3	RIESGO BAJO	NO	CONTRATISTA Y SUPERVISOR	EN LA EJECUCION DEL CONTRATO	N/A	Actualización permanente de las nuevas disposiciones en cuanto a nueva normatividad.	Durante la ejecución del contrato.
17	GENERAL	EXTERNO	EJECUCION	DE LA NATURALEZA	Afectación en el desarrollo del proyecto por condiciones climáticas	No cumplimiento de los plazos establecidos para la ejecución del proyecto.	3	3	6	RIESGO ALTO	CONTRATISTA	El contratista debe garantizar la utilización de aditivos o nuevas técnicas constructivas a fin de ejecutar el proyecto en los plazos establecidos, para lo cual deberá contar con planes de contingencia para mitigar este riesgo	2	1	3	RIESGO BAJO	NO	CONTRATISTA Y SUPERVISOR	EN LA EJECUCION DEL CONTRATO	N/A	Seguimiento a la programación de obra, verificando el cumplimiento del mismo.	Durante la ejecución del contrato.

N	Clase	Fuente	Etapa	Tipo	Descripcion (Que puede pasar y. como puede ocurrir)	Consecuencia de la ocurrencia del evento	Probabilidad	Impacto	Valoración del riesgo	Categoria	¿A quién se le asigna?	Tratamiento/Controles a ser implementados	Impacto después del tratamiento				¿Afecta el equilibrio económico del contrato?	Persona responsable por implementar el tratamiento	Fecha estimada en que se inicia el tratamiento	Fecha estimada en que se completa el tratamiento	Monitoreo y revisión	
18	GENERAL	EXTERNO	EJECUCION	AMBIENTAL	Sanciones o compensaciones derivadas de daños ambientales por las inadecuadas practicas durante la ejecución del proyecto.	Costos adicionales y atrasos asociados a las infracciones que se generan por inadecuados procesos constructivos, vertimientos a cuerpo de agua, tala no autorizada, entre otros	3	3	6	RIESGO ALTO	CONTRATISTA	El contratista debe garantizar que durante todas las etapas del proyecto se cumpla con toda la normatividad ambiental. Para lo cual deberá contar con un ingeniero ambiental dentro de su equipo de trabajo.	2	1	3	RIESGO BAJO	NO	CONTRATISTA Y SUPERVISOR	EN LA EJECUCION DEL CONTRATO	N/A	Seguimiento al plan de manejo ambiental y/o licencia ambiental.	Durante la ejecución del contrato.
19	GENERAL	EXTERNO	EJECUCION	ECONOMICO	Que haya fluctuación en precios de insumos/actividades	Incremento de los precios ofertados por el contratista o decrecimiento de los mismos	2	2	4	RIESGO BAJO	CONTRATISTA DEPARTAMENT	Seguimiento a las fluctuaciones más representativas	2	1	3	RIESGO BAJO	SI	SUPERVISOR	EN LA JECUCION DEL CONTRATO	N/A	Solicitando periódicamente cotizaciones de precios del mercado.	Cada CUATRO (04) meses.

CARLOS MARIO DURAN AGUIRRE
Secretario de Planeación e Infraestructura