ANALISIS DEL SECTOR
PROCESO DE SELECCIÓN ABREVIADA DE MENOR CUANTÍA No. SAMC - 002 DE 2026

PRELIMINARES

De conformidad con lo previsto en el Decreto 1082 de 2015 y los lineamientos establecidos por Agencia Nacional "Colombia Compra Eficiente", la **ASOCIACIÓN DE RESGUARDOS PIJAOS DEL TOLIMA - ARPIT** del Municipio de Coyaima departamento del Tolima, procede a efectuar el presente análisis económico del sector, como parte de la etapa de planeación del proceso contractual en referencia.

Las Entidades deben entender claramente cuál es su necesidad y cómo pueden satisfacerla, por lo cual, deben conocer y entender cómo y con quién pueden establecer la relación que permite satisfacer la necesidad identificada. Para el efecto, es necesario que las Entidades conozcan el contexto en el cual los posibles proveedores desarrollan su actividad.

Con base a lo anterior la **ASOCIACIÓN DE RESGUARDOS PIJAOS DEL TOLIMA - ARPIT**, realiza el siguiente análisis del sector teniendo como base el objeto del contrato y la necesidad de la entidad que conlleva a contratar a una persona natural o jurídica que está en condiciones de desarrollar el objeto del proceso de contratación.

IDENTIFICACION DEL PROCESO CONTRACTUAL A ANALIZAR

OBJETO DEL CONTRATO	MODALIDAD DE SELECCIÓN
"SIEMBRA Y MANTENIMIENTO DE CULTIVOS VARIOS EN LOS RESGUARDOS INDIGENAS CHENCHE BUENOS AIRES TRADICIONAL, CHENCHE SOCORRO LOS GUAYABOS, FLORAL TRADICIONAL, LOMAS DE HILARCO Y TOTARCO DINDE TRADICIONAL DEL MUNICIPIO DE COYAIMA DEPARTAMENTO DEL TOLIMA".	SELECCIÓN ABREVIADA DE MENOR CUANTIA

ANÁLISIS ECONÓMICO DE SECTOR

El análisis del sector económico permite establecer el contexto del Proceso de Contratación, identificar algunos de los riesgos y determinar los requisitos habilitantes. Este análisis se encuentra relacionado con el comportamiento de la economía, el flujo del dinero, bienes y servicios, tanto a nivel nacional, como internacional. Es tanto cuantitativa como cualitativa, su evolución histórica, y sus tendencias, permiten identificar las características del mercado en el que compite.

El análisis del sector debe cubrir tres áreas:

1. ANÁLISIS DEL MERCADO

El proyecto se hace necesario ya que los resguardos indígenas manifiestan bajo actas la necesidad que tiene la comunidad, en la producción de alimentos, para mejorar la calidad de vida garantizando la soberanía alimentaria y propendiendo por mejorar y sostener la productividad de sus territorios resguardados. Es así como enfatizados hacia ese propósito que el Gobierno Nacional beneficia a la población indígena de los

resguardos legalmente constituidos a través de una participación del presupuesto Nacional proveniente del Sistema General de Participación mediante el cual se realiza una Asignación Especial para los Resguardos Indígenas, a fin de que mediante esta asignación presupuestal no solo se promueva el ejercicio de su propia autonomía sino que se satisfaga las necesidades primarias de los resguardos.

Bajo este contexto y de conformidad con las leyes y estatutos de las entidades territoriales para su optimización, bienestar, buen funcionamiento, garantizar tranquilidad y seguridad alimentaria la Asociación de Resguardos PIJAOS del Tolima – ARPIT, considera oportuna la contratación para la ejecución del objeto **"SIEMBRA Y MANTENIMIENTO DE CULTIVOS VARIOS EN LOS RESGUARDOS INDIGENAS CHENCHE BUENOS AIRES TRADICIONAL, CHENCHE SOCORRO LOS GUAYABOS, FLORAL TRADICIONAL, LOMAS DE HILARCO Y TOTARCO DINDE TRADICIONAL DEL MUNICIPIO DE COYAIMA DEPARTAMENTO DEL TOLIMA"**. cuya necesidad está contemplada como un derecho fundamental.

Por lo anterior, resulta necesario contar con una entidad que, entendiendo la misión social del programa, comparta su sentido, y cuente con personal capacitado para que, en asocio con la **Asociación ARPIT**, adelante el proyecto y el desarrollo del mismo.

1.1. Aspectos Generales de Mercado

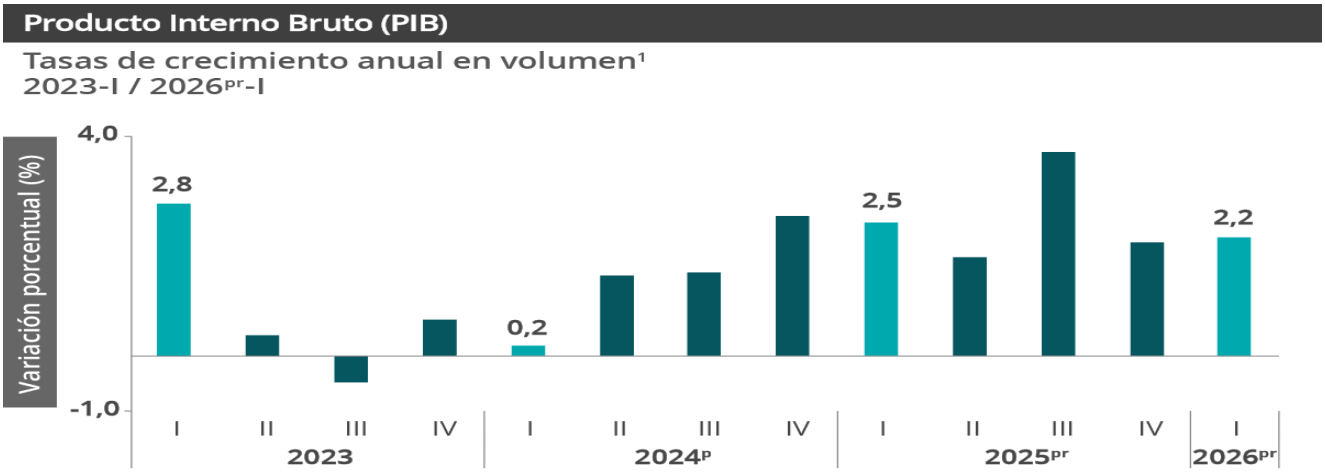

Fuente: DANE, PIB_T

Las actividades económicas que más contribuyen a la dinámica del valor agregado son:

Administración pública y defensa; planes de seguridad social de afiliación obligatoria; Educación; Actividades de atención de la salud humana y de servicios sociales crece 5,7% (contribuye 0,9 puntos porcentuales a la variación anual).
Comercio al por mayor y al por menor; reparación de vehículos automotores y motocicletas; Transporte y almacenamiento; Alojamiento y servicios de comida crece 2,9% (contribuye 0,6 puntos porcentuales a la variación anual).
Industrias manufactureras crece 2,9% (contribuye 0,3 puntos porcentuales a la variación anual).

Importaciones de maíz blanco en Colombia aumentaron en 411 %, entre enero de 2025 y enero de 2026



Entre enero de 2025 y enero de 2026, las importaciones de maíz mostraron un incremento significativo, especialmente en el caso del maíz blanco, que pasó de 6.008 toneladas (enero 2025) a 30.701 t (enero 2026), lo que representa una variación de 411 %. En el caso del maíz amarillo, el volumen pasó de 600.644 toneladas (enero 2025) a 723.342 t (enero 2026), lo que evidencia un aumento interanual de 20,4 %. Así lo demuestra el más reciente análisis realizado por la Federación Nacional de Cultivadores de Cereales, Leguminosas y Soya (Fenalce) sobre las importaciones de este importante cereal, fundamental para la seguridad y la soberanía alimentaria del país.

"Este comportamiento se da en un entorno internacional favorable para las compras externas, con precios internacionales a la baja y una TRM que ha mantenido una tendencia descendente y relativamente estable en niveles cercanos a $3.600 – $3.700, condiciones que han favorecido la competitividad de las importaciones, pero que al mismo tiempo continúan presionando a la baja los precios internos y desmejorando la competitividad de la producción nacional", explica Arnulfo Trujillo, gerente general de Fenalce.

Esta situación pone de manifiesto una realidad innegable, año tras año, nuestros productores de granos (maíz – soya – fríjol – sorgo – trigo – cebada – avena – arveja – haba) pierden competitividad, mientras que las importaciones son la constante para cubrir la demanda nacional de cereales y leguminosas, que aumenta cada vez más.

Maíz – yuca: cultivo asociado sostenible y rentable en la Costa Atlántica



En la región Caribe, el sistema asociado maíz – yuca se consolida como una alternativa productiva que combina eficiencia, sostenibilidad y rentabilidad. Al integrar estos dos cultivos, se logra un mejor aprovechamiento del suelo y del agua, y se optimiza el uso de nutrientes.

Esta sinergia no solo incrementa la productividad por hectárea, sino que también diversifica la producción, disminuye riesgos y fortalece la estabilidad económica de los productores.

Para este cultivo asociado existen recomendaciones técnicas con relación a la época de siembra, selección y acondicionamiento del lote, uso de semillas, siembra, manejo de malezas, fertilización, cosecha, poscosecha y comercialización.

Conozca estas recomendaciones en el plegable que contiene información de valor sobre esta técnica agrícola que combina dos productos de importancia cultural y comercial en la región Caribe.

Considere la implementación del cultivo asociado: maíz – yuca en sus predios y sea más eficiente en sus labores agrícolas gracias a esta valiosa guía.

Siembras del primer semestre del 2025

En el semestre A de 2025, el área sembrada de cultivos transitorios se situó en 1,27 millones de hectáreas, lo que significó un incremento de 1,4 % Frente al mismo periodo de 2024. Este resultado evidencia una expansión moderada del área agrícola, que se explica, principalmente, por el buen desempeño de los cereales, las raíces y tubérculos, y las oleaginosas.

Los cereales, con 756.800 hectáreas, continúan siendo el grupo de mayor relevancia, al representar el 60 % del total sembrado de cultivos transitorios en el primer semestre. Su crecimiento de 1,5 % ratifica la importancia de estos cultivos como base de la producción y como eje Fundamental de la seguridad alimentaria.

En el caso de las raíces y tubérculos, la superficie alcanzó 307.900 hectáreas, lo que corresponde al 24 % del área total en transitorios y representa un aumento de 2,4 %. Este comportamiento positivo está vinculado principalmente a la mayor siembra de yuca y papa, impulsada por mejores rendimientos, condiciones climáticas Favorables para el cultivo y precios observados en ciclos previos.

De igual manera, las oleaginosas registraron el mayor crecimiento relativo (3,8 %), alcanzando 70.600 hectáreas, reflejo de la diversificación hacia cultivos industriales que mantienen una demanda sostenida en los mercados.

Por el contrario, las hortalizas y las leguminosas mostraron descensos en sus áreas sembradas de 2,7 % y 2 %, respectivamente. Esta reducción estaría relacionada con limitaciones en la rentabilidad, por aspectos climáticos y la competencia Frente a otros grupos productivos que ofrecen mayores expectativas de retorno para los agricultores en esta campaña. Finalmente, los otros cultivos transitorios, aunque apenas representan 0,3 % de la superficie total, registraron la mayor disminución relativa (-8,2 %); lo que evidencia una reducción de siembra de especies de menor peso dentro de la estructura agrícola nacional.



Tabla 1. Área sembrada de cultivos transitorios, según grupo de cultivos. Semestre A 2025*

Grupo de cultivos	Area sembrada (ha)	Variación 2025A/2024A (%)
Cereales	756.757	1,5
Raíces y tubérculos	307.914	2,4
Hortalizas	70.261	-2,7
Oleaginosas	70.636	3,8
Leguminosas	61.242	-2,0
Otros transitorios	4.278	-8,2
Total	**1.271.088**	**1,4**

A nivel de cultivo, el arroz se consolida como el de mayor relevancia; al ocupar 508.100 hectáreas, lo que equivale al 40 % del total sembrado. Su crecimiento de 2,6 % confirma su papel estratégico en el abastecimiento y la seguridad alimentaria del país. En segundo lugar se ubica el maíz, con 246.000 hectáreas (19 % del total), que presentó una leve reducción, de 0,6 %, explicada principalmente por el descenso más acentuado en la variedad blanca (-1,1 %) que en la amarilla (-0,4 %).

Por su parte, la yuca registró 150.800 hectáreas (12 % del total), con una caída significativa, de -5,9 % asociada, posiblemente, a Factores de rentabilidad y a condiciones climáticas adversas. En contraste, la papa experimentó un repunte importante al alcanzar 116.000 hectáreas (9 % del total); lo que significó un incremento de 15,7 %, Favorecido por la recuperación de precios durante el segundo semestre del año anterior y la adopción de mejores prácticas tecnológicas en los sistemas de producción.

Las hortalizas mantienen un peso representativo con 70.300 hectáreas (6 % del total), aunque mostraron una reducción de 2,7 % en comparación con 2024. En este grupo, se observan comportamientos diFerenciados: la cebolla de bulbo aumentó en 3 %, mientras que la cebolla de rama se redujo 4 %. Otros cultivos, como el tomate (-9,3 %) y la zanahoria (-8,2 %), también registraron caídas; mientras que las otras hortalizas presentaron una variación más moderada de -1 %.

En el grupo de las leguminosas y tubérculos menores, el Frijol descendió 5,3 %, mientras el ñame y la arveja mostraron crecimientos destacados (de 4,8 % y 16,9 % respectivamente); aunque con una participación baja en el total nacional. Finalmente, los otros cultivos transitorios permanecieron

prácticamente estables, con una variación positiva de 0,3 %, que los mantiene alrededor de 90.300 hectáreas en este semestre.

Tabla 2. Área sembrada de cultivos transitorios, según grupo de cultivos. Semestre A 2025*

Cultivo	Area sembrada (ha)	Variación 2025A/2024A (%)
Arroz	508.132	2,6
Maíz	245.994	-0,6
Amarillo	183.457	-0,4
Blanco	62.537	-1,1
Yuca	150.819	-5,9
Papa	116.047	15,7
Hortalizas	70.261	-2,7
Cebolla de bulbo	6.520	3,0
Cebolla de rama	9.957	-4,0
Tomate	8.289	-9,3
Zanahoria	5.151	-8,2
Otras hortalizas	40.345	-1,0
Frijol	42.979	-5,3
Ñame	32.020	4,8
Arveja	14.501	16,9
Otros cultivos transitorios	90.335	0,3
Total	**1.271.088**	**1,4**

En síntesis, el comportamiento del área sembrada en 2025 A refleja una dinámica mixta: mientras arroz, papa y arveja impulsan el crecimiento global, cultivos como yuca, maíz, hortalizas y Frijol registran retrocesos. El balance confirma una mayor concentración de la superficie en arroz, consolidando su papel estratégico en la seguridad alimentaria, y una recuperación significativa en papa, por altos precios en la cosecha anterior y mejores prácticas productivas.



Figura 1. Área sembrada de cultivos transitorios, según grupo de cultivos. Semestre A 2025*



El Frijol aportó 66.400 toneladas (4,3 %), con rendimientos de 1,5 t/ha (2,7 %). El ñame mostró uno de los crecimientos más sobresalientes, al alcanzar 288.000 toneladas (29,4 %), gracias a la expansión del área y la mejora de la productividad. La arveja también registró un aumento considerable, con 31.500 toneladas (29,3 %) y un rendimiento de 2,5 t/ha (15,7 %). Por su parte, el grupo de otros cultivos transitorios presentó un retroceso, con 131.800 toneladas (-8,3 %) y rendimientos de 4,8 t/ha (-2,3 %).

Tabla 4. Producción y rendimiento de cultivos transitorios, según grupo de cultivos. Semestre A 2025*

Cultivo	Producción (t)	Variación 2025A/2024A (%)	Rendimiento (t/ha)	Variación 2025A/2024A (%)
Arroz	1.143.205	9,9	5,4	-8,2
Maíz	566.126	11,5	3,1	11,5
Amarillo	397.635	13,3	3,0	13,3
Blanco	168.492	7,6	3,3	7,6
Yuca	1.302.753	-4,7	12,8	5,9
Papa	2.142.753	15,8	23,8	12,0
Hortalizas	1.553.267	-0,6	24,6	1,0
Cebolla de bulbo	138.099	-2,2	21,7	-0,6
Cebolla de rama	355.477	7,6	36,7	9,3
Tomate	446.815	-4,0	61,0	11,8
Zanahoria	123.595	-11,3	27,9	-1,8
Otras hortalizas	489.281	0,6	13,9	-2,1
Frijol	66.394	4,3	1,5	2,7
Ñame	288.023	29,4	12,1	2,1
Arveja	31.502	29,3	2,5	15,7
Otros cultivos transitorios	131.754	-8,3	4,8	-2,3
Total	**7.225.778**	**6,5**	**9,5**	**2,2**



Fuente: ICA

Figura 2. Producción en el primer semestre del 2025 y su variación con respecto al 2024 A, según cultivo



Fuente: ICA

Boletín Agroclimático Nacional

Es importante recordar que las predicciones que se realizan en esta época del año tienden a presentar alta incertidumbre (debido a la barrera de la primavera); sin embargo el aumento en la probabilidad de ocurrencia de condiciones El Niño está respaldado por la gran cantidad de calor presente en el océano subsuperficial y por el debilitamiento previsto de los vientos alisios en niveles bajos. Si se presentan condiciones El Niño, su fortaleza potencial es un tanto incierta.

Con base en lo anterior, se espera que las conidiciones climáticas en el país estén determinadas principalmente por el ciclo estacional propio de la época del año, las fluctuaciones asociadas a la oscilación Madden-Julian y otras ondas ecuatoriales, así como por el tránsito del ENOS a condiciones neutrales durante los inicios de 2026.

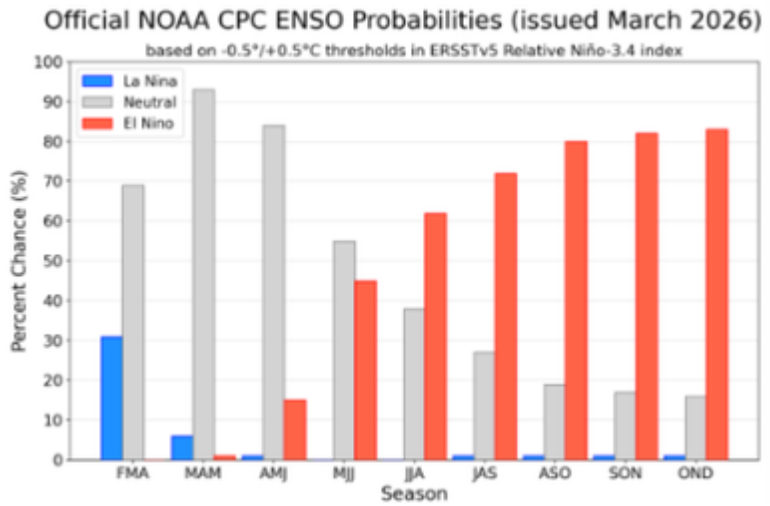

Figura 2: Pronóstico probabilístico del ENSO CPC/IRI.
Fuente: CPC-IRI, publicado en marzo 2026

¿Cómo es normalmente abril?

Abril hace parte de la primera temporada lluviosa del año. La Zona de Confluencia Intertropical (ZCIT) se ubica en el centro del país, favoreciendo las precipitaciones en el centro de las regiones Andina y Pacífica. Al oriente del territorio nacional las lluvias dependen también de las fluctuaciones asociadas a la Zona de Confluencia del Atlántico Sur (ZCAS) y del ingreso de masas húmedas procedentes del sur del continente, las cuales favorecen las precipitaciones en la Amazonía y apoyan la transición de la época de menos lluvias a la temporada de mayores precipitaciones en la Orinoquía especialmente en el Piedemonte Llanero de Meta. En la región Caribe, normalmente comienza el aumento de los volúmenes de precipitación respecto a marzo, al sur de Córdoba y Sucre, así como en la Sierra Nevada de Santa Marta.

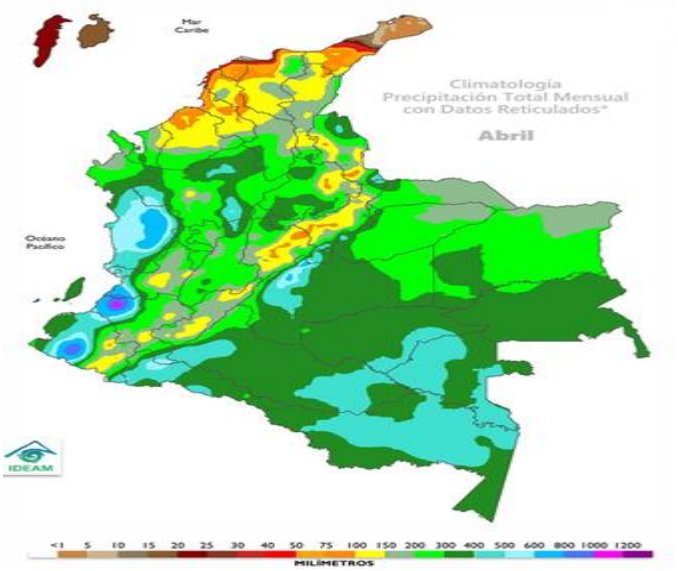

Figura 3. Climatología abril

Qué nos espera en abril 2026?

Predicción precipitación San Andrés y Providencia: Disminución en la precipitación entre 30% y 50%. Región Caribe: Lluvias cercanas a la climatología en gran parte de la región, variaciones de +/- 20%. Región Andina: Lluvias cercanas a la climatología en gran parte de la región, variaciones de +/- 20%. Región Pacífica: Disminución de las lluvias en en Chocó y occidente de Nariño. Disminución en zonas puntuales del norte de Nariño y occidente del Valle del Cauca, cercanos a +/- 20% Región Orinoquia: Disminución de la precipitación en el centro de Vichada, sur de Meta y suroccidente de Casanare, cercana al 25%. Posibles aumentos en zonas puntuales en zonas de occidente de Meta, Vichada, sur de Arauca y piedemonte llanero. Región Amazonia: Disminución en gran parte de la región entre 20% y 40% y cercanas a la climatología en Putumayo, oriente de Amazonas y el Trapecio Amazónico. Posibles incrementos en el centro de Vaupés y de Putumayo, hasta del 20%.

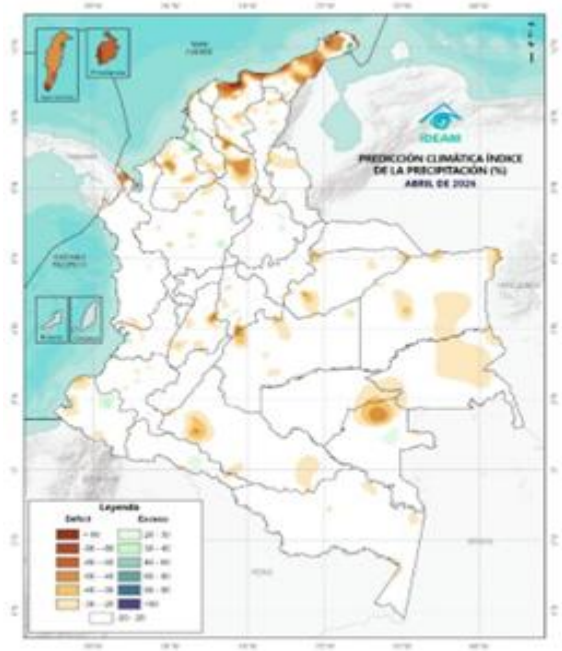

Figura 4. Predicción climática de abril





Fuente: FENALCE

1. Suelo:

El 90 % de los suelos planos y ondulados del municipio de San Juan Nepomuceno y, en general, de los Montes de María, incluyendo también todos los suelos dedicados a la agricultura en el departamento de Bolívar, son aptos para la siembra de cualquier cultivo agrícola, ya que cuentan con excelentes propiedades físicas, químicas y biológicas, desde una buena estructuración, buenos contenidos de materia orgánica y fertilidad, hasta un fácil drenaje de las aguas lluvias precipitadas.

Sin embargo, hay que tener en cuenta que, al finalizar el primer trimestre del año en curso, durante la primera quincena del mes de marzo, las lluvias fueron escasas, alargándose varios días secos y manteniendo poca humedad en el suelo. Para la segunda quincena se han registrado lluvias sectorizadas que han mejorado la humedad del suelo, permitiendo mejores condiciones para la germinación de cualquier semilla. Por eso, es necesario concientizarnos y poner en práctica en nuestros lotes nuevas técnicas de conservación y mejoramiento de las condiciones de los suelos de nuestras fincas, para un mejor aprovechamiento de los futuros cultivos apenas inicie la temporada lluviosa en abril. Entre estas acciones se recomienda mantener coberturas vegetales para controlar la erosión, retener mayor humedad y aumentar la productividad de las tierras; evitar hacer quemas indiscriminadas; y rotar las siembras con cultivos que ayuden a mejorar el suelo y sean amigables entre ellos y con el medio ambiente.

2. Manejo del recurso hídrico:

Uno de los principales factores que provocan pérdidas económicas en el cultivo de maíz son las condiciones climáticas, como precipitaciones por exceso o por déficit, o los vientos fuertes. Por eso, hay que tener en cuenta al momento de la siembra la época del semestre, ya que el cultivo de maíz necesita diferentes milímetros (mm) de agua en distintas etapas de su desarrollo y crecimiento. De esto dependerá, positiva o negativamente, la producción, especialmente si no se cuenta con sistemas de riego bien diseñados o si las precipitaciones disminuyen en la etapa de llenado de grano.
El manejo del recurso hídrico para este mes en las zonas onduladas ha sido de 35 milímetros durante todo el mes, por lo que los cultivos siguen sufriendo en su desarrollo y crecimiento, ya que no ha llovido de manera general en todo el departamento.





Fuente: Fenalce

1. Suelo:

El mes de marzo ha tenido un comportamiento, en lo que respecta al componente climático, totalmente disímil al histórico registrado en años anteriores, caracterizado por tiempo seco y temperaturas altas. Las personas que adelantaron siembras han acudido al riego por aspersión, debido a que el perfil del suelo ha estado por debajo de la capacidad de campo, debiéndose regar los cultivos hasta en dos oportunidades por la alta evapotranspiración. De igual manera, se han retrasado los procesos de siembra, ya que los agricultores están esperando las lluvias para adelantar estas labores.

Por otro lado, esta situación ha sido positiva para las siembras que se efectuaron de manera tardía durante el semestre B de 2025, debido a que las altas temperaturas aceleraron el secado del grano, redundando en cosechas oportunas y facilitando la entrada de maquinaria a los lotes para ejecutar dicha labor.

2. Manejo del recurso hídrico:

En la zona del distrito de riego RUT (irrigado por el río Cauca), durante el mes de marzo se ha utilizado el agua de los diferentes canales de riego que lo nutren, sin inconveniente alguno. Aunque en la zona se han presentado altas temperaturas y tiempo seco, los afluentes del Cauca, aguas arriba, han mantenido niveles constantes de agua, permitiendo un volumen de líquido suficiente para satisfacer la demanda de las tierras del distrito.

De igual manera, los aljibes han mantenido un nivel de agua constante y, cuando se extrae agua de ellos, su capacidad de recuperación es rápida. No se debe descuidar la limpieza de canales, retirando sedimentos, arvenses y buchón de agua, con el fin de optimizar y no entorpecer el volumen y flujo del agua a lo largo de los canales.

3. Manejo fitosanitario:

Aunque se ha presentado una intensa ola de calor y tiempo seco, a la fecha las poblaciones de insectos plaga, como Dalbulus y peregrinos, mantienen niveles bajos. Esto se debe a que la semilla es tratada con insecticidas como imidacloprid y tiametoxam, los cuales sirven para controlar en el tiempo el ataque de insectos.



Fuente: FENALCE

ENTIDAD:	FENALCE	REGIÓN:	VALLES INTERANDINOS
NOMBRE DE QUIEN ELABORO:	JOSE VASQUEZ AYALA	ZONA:	
CULTIVO:	MAIZ	DEPARTAMENTO:	TOLIMA

1. Suelo:
En el componente suelo se recomienda evitar la saturación, con el fin de prevenir retrasos en el desarrollo del cultivo durante el mes de abril, debido a las precipitaciones presentadas en este periodo.

2. Manejo del recurso hídrico:
Se recomienda realizar drenajes en los lotes bajos, además de mantener los canales limpios para que el agua pueda tener un curso continuo. Igualmente, se recomienda no saturar los lotes para evitar problemáticas asociadas a excesos hídricos.

3. Manejo fitosanitario:
Para el mes de abril se recomienda realizar monitoreos continuos, con el fin de evitar presión de insectos vectores y la aparición de enfermedades causadas por la humedad en los primeros estadios del cultivo.

4. Generales:
Se recomienda estar atento a los boletines semanales y mensuales que generan las Mesas Agroclimáticas, para así poder tomar decisiones oportunas en el manejo del cultivo.

Observaciones generales:
Para el departamento del Tolima se presentan las siguientes fechas de siembra: del 1 de marzo al 15 de abril para el semestre A-2026.

De igual manera la Asociación ARPIT, en pro de la transparencia de su gestión y la participación ciudadana, ha efectuado a lo largo de su administración diferentes eventos que han contribuido a la satisfacción de las necesidades de sus comunidades asociadas, las cuales han requerido de servicios para la siembra de cultivo de maíz. Servicios en su mayoría prestado tanto por empresas y/o personas naturales, encontrándose gran oferta laboral en el sector local, dedicadas a la realización de actividades de esta índole; mediante las cuales se permita alcanzar el logro de los objetivos propuestos por la asociación.

Por otra parte es de anotar que tales servicios han establecido costos razonables teniendo en cuenta la duración de la realización de diversas actividades a efectuar y las inversiones a realizar, el número de personas con las cuales se contara en la organización para el desarrollo de las actividades, las diversas deducciones que se aplican al interesado y las situaciones propias que demanda el cumplimiento de las obligaciones contractuales económicas de la región, no dejando de lado la calidad y la eficiencia que ofrecen las personas en el momento de cumplir con sus obligaciones cuando se vinculan como contratistas de la Asociación.

A nivel nacional, se observa una disminución en la intención de siembra tanto para el maíz blanco como para el maíz amarillo. Esta tendencia está impulsada principalmente por la caída en los precios del maíz, junto con la fuerte competencia del maíz importado; lo que representa un desafío significativo para los productores al

momento de decidir sobre las siembras. En Cesar y Córdoba, los actores del sector coinciden en que los altos costos de producción agravan la situación económica del sector maicero. Ante esta coyuntura, algunos productores en la zona costera del país consideran la posibilidad de cambiar al cultivo de algodón o, en algunos casos, al arroz. La decisión depende, en gran medida, de las condiciones climáticas y del inicio de las lluvias en el mes de octubre, que podrían influir en la viabilidad de estos cultivos alternativos.

1 en columna para el periódico Portafolio

De acuerdo al estudio de mercado realizado se determina el presupuesto oficial teniendo en cuenta los valores unitarios consignados en contrataciones similares de otras entidades, y de la misma entidad contratante y conforme a las especificaciones técnicas requeridas. Por cuanto la Asociación ARPIT ha contratado servicios para satisfacer necesidades que guardan relación con la que ahora se hace necesario atender, utilizando para el efecto la modalidad de **SELECCIÓN ABREVIADA DE MENOR CUANTIA**, dependiendo de la complejidad y la duración del servicio requerido; dichos contratos en su valor y forma de pago se sintetizan así:

Invitación Pública	No. y Fecha de Contrato	Objeto	Valor	Contratista	Municipio / Departamento
SAMC-RI-001-2021	Contrato No. 150 de 2021	Siembra a todo costo de cultivos varios en los resguardos indígenas: chenche Zaragoza, mesas de san juan, tutira bonanza, tres esquinas, santa marta inspección y totarco piedras en el municipio de coyaima	$135.513.217,06	JHON FABER LOAIZA CAPERA	Coyaima – Tolima
Selección Abreviada Menor Cuantía No. 001 de 2021	Contrato No. 09 de 2021	Siembra a todo costo de cultivos varios en los resguardos indígenas Potrerito Doyare, Chenche Socorro los Guayabos, Santa Marta Palmar, Lomas de Hilarco y Zaragoza Tamarindo del municipio de Coyaima departamento del Tolima	$117.733.060	SERVISUMINISTROS LUNA / FERNANDO LUNA AGUJA	Coyaima – Tolima
Selección Abreviada Menor Cuantía No. 003 de 2021	Contrato No. 026 de 2021	Establecimiento a todo costo de cultivos varios en los resguardos indígenas Chenche Socorro los Guayabos, Potrerito Doyare, Santa Marta Palmar, Totarco Dinde Tradicional, Lomas de Guaguarco, Floral Tradicional, Lomas de Hilarco y Zaragoza Tamarindo - municipio de Coyaima departamento del Tolima	$ 231.579.783,06	ELVIS ALVARO YARA BOTACHE	Coyaima – Tolima

Selección Abreviada Menor Cuantía No. 001 de 2023	Contrato No. 005 de 2023	Siembra a todo costo de cultivos varios en los resguardos indigenas "chenche buenos aires tradicional, chenche socorro los guayabos, floral tradicional, lomas de guaguarco, potrerito doyare, santa marta palmar, y totarco dinde tradicional del municipio de coyaima departamento del Tolima.	$163,800,590.00	NICOLAS SOACHA RIVAS	Coyaima – Tolima
Selección Abreviada Menor Cuantía No. 001 de 2024	Contrato No. 007 de 2024	Siembra y mantenimiento de cultivos varios en los resguardos indigenas "chenche buenos aires tradicional, chenche socorro los guayabos, floral tradicional, potrerito doyare, santa marta palmar, totarco dinde tradicional y zaragoza tamarindo del municipio de coyaima departamento del tolima	$158,897,836.00	ELVIS ALVARO YARA BOTACHE	Coyaima – Tolima

2. ECONOMICO

2.1. CAMBIO DE PRESUPUESTO

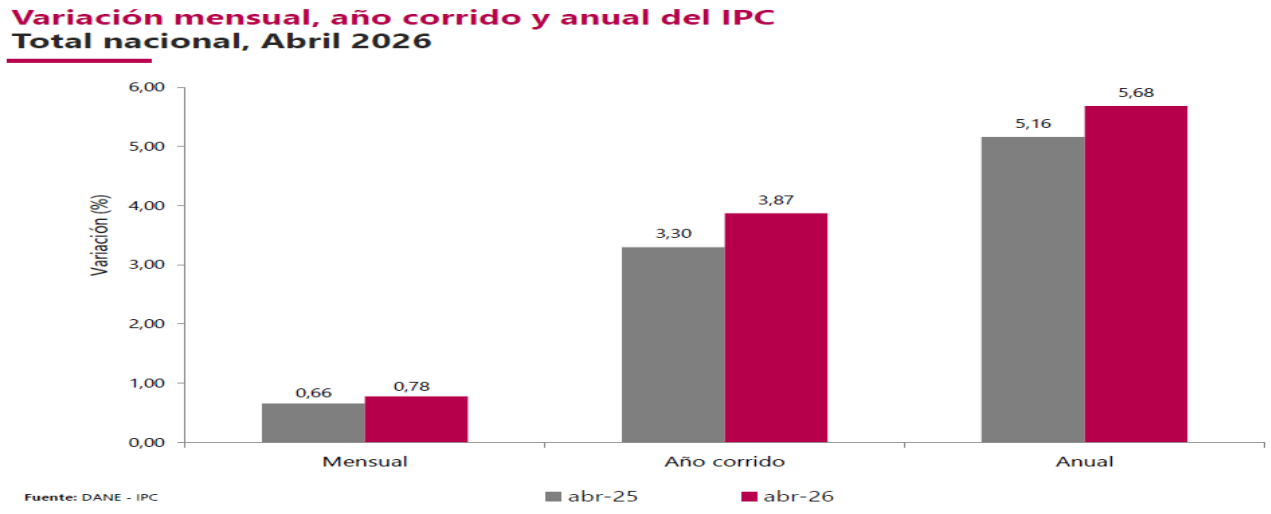

Variación anual del IPC de los últimos trece años
Total nacional, Abril 2014 - 2026

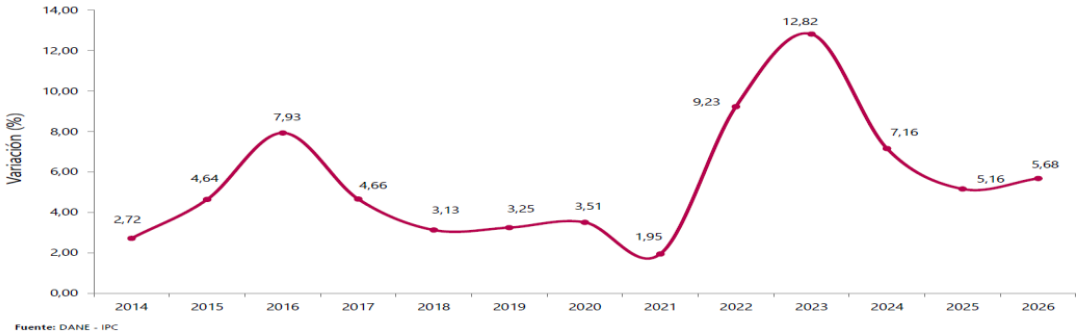

Fuente: DANE - IPC

Importaciones de Colombia, según grupos de productos CUCI Rev. 3

Total nacional

Marzo 2026/2025p

Millones de dólares CIF

Principales grupos de productos	Marzo				Enero - Marzo			
	2025p	2026p	Variación (%)	Contribución a la variación	2025p	2026p	Variación (%)	Contribución a la variación
Total	**5.543,1**	**6.161,0**	**11,1**	**11,1**	**16.248,0**	**17.805,4**	**9,6**	**9,6**
Agropecuarios, alimentos y bebidas [1]	848,1	885,7	4,4	0,7	2.429,7	2.550,5	5,0	0,7
Combustibles y prod. de industrias extractivas [2]	605,9	502,7	-17,0	-1,9	1.871,6	1.548,1	-17,3	-2,0
Manufacturas [3]	4.087,5	4.768,7	16,7	12,3	11.940,4	13.693,4	14,7	10,8
Otros sectores [4]	1,6	3,9	143,3	0,0	6,3	13,3	113,1	0,0

Fuente: DIAN - DANE

Notas:

Cifras en millones de dólares CIF

1 - Incluye las secciones de la CUCI 0, 1, 2 y 4, excluidos los capítulos 27 y 28

2 - Incluye la sección 3 de la CUCI y los capítulos 27,28 y 68

3 - Incluye las secciones de la CUCI 5, 6, 7 y 8, excluidos el capítulo 68 y el grupo 891

4 - Incluye la sección 9 de la CUCI y el grupo 891

p Cifras provisionales

*Variación superior a 500%

Indicador de Seguimiento a la Economía (ISE)
Marzo de 2026pr

Gráfico 1. Tasa de crecimiento anual del índice del Indicador de Seguimiento a la Economía (ISE)
Serie original y serie ajustada por efecto estacional y calendario
2024p - 2026pr (marzo)

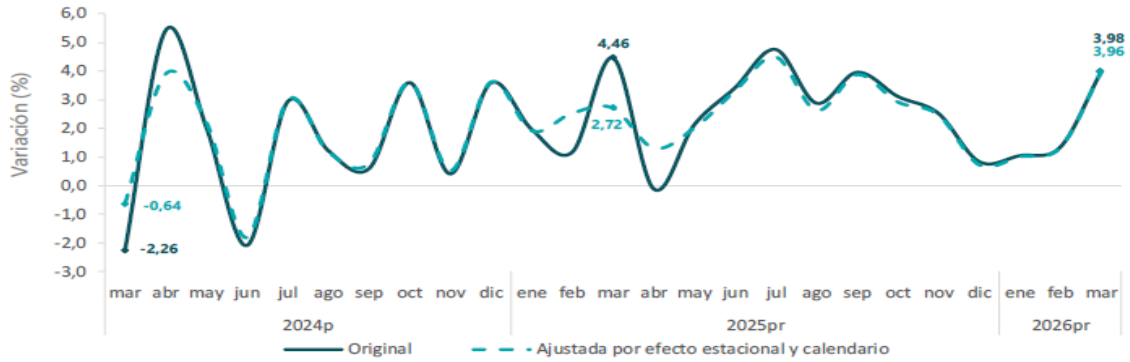

Fuente: DANE, ISE
prpreliminar
pprovisional

1. Resultados del Indicador de Seguimiento a la Economía (ISE)

1.1 Comportamiento anual

Para el mes de marzo de 2026pr, el ISE en su serie original se ubicó en 128,91, lo que representó un crecimiento de 3,98% respecto al mes de marzo de 2025pr (123,97). (Ver gráficos 2 y 3).

Gráfico 2. Índice del Indicador de Seguimiento a la Economía (base 2015)
Serie original
2023 - 2026pr (marzo)

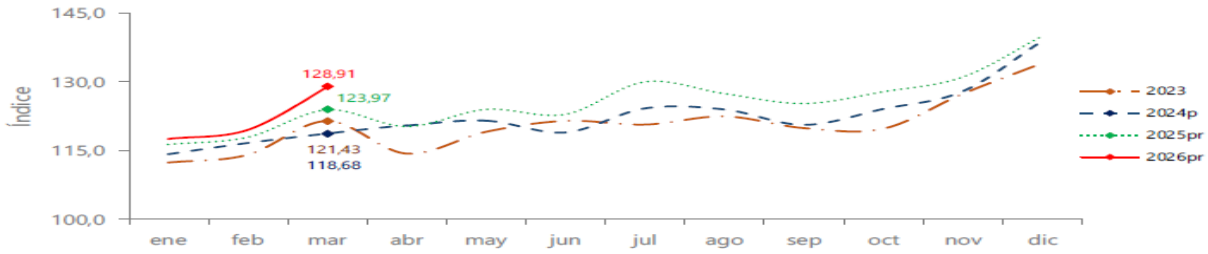

Fuente: DANE, ISE
prpreliminar
pprovisional

ANÁLISIS DE COSTOS Y/O PRECIOS DE MERCADO

MONITOREO PRECIOS MAYORISTAS DE ALIMENTOS. I TRIMESTRE 2026

El Departamento Administrativo Nacional de Estadística DANE, para dar cumplimiento a las obligaciones que le asigna la Ley 2046 de 2020, en su Artículo 13. Monitoreo y vigilancia El Departamento Administrativo Nacional de Estadística monitoreará el comportamiento del precio de los productos de que trata la presente ley y reportará de manera trimestral sus hallazgos, presenta el monitoreo correspondiente al primer trimestre del 2026. Este reporte se realiza a partir de la información del componente Precios Mayoristas del Sistema de Información de Precios y Abastecimiento del Sector Agropecuario (SIPSA_P), el cual tiene como objeto generar información continua sobre el comportamiento de los precios de venta mayorista de una canasta de alimentos en los principales mercados mayoristas del país, para la toma de decisiones de los diferentes actores del sector agropecuario.

SIPSA_P Registra y genera información sobre los precios de venta mayoristas de una canasta de cerca de 400 alimentos frescos y procesados del sector agropecuario. La información es recolectada en más de 60 mercados mayoristas y plazas de mercado ubicados en 23 departamentos del país.

Los precios reportados corresponden a aquellos a los que se vende un alimento en los mercados mayoristas e incluyen el impuesto de valor agregado (IVA).

Los precios del IPP agropecuario registraron una leve variación mensual positiva de 0.37% en diciembre y completaron 3 meses consecutivos de incrementos moderados, algo que se explica por unos leves menores niveles de abastecimiento agrícola nacional, pero que en cualquier caso siguen siendo de los más altos en los últimos 2 años (Gráfico 7). Por principales clases de grupos agropecuarios, los precios de los cultivos transitorios y permanentes continuaron con su tendencia alcista (tercer mes en línea), mientras que los precios de la ganadería registraron una caída mensual de 0.48%. Los precios de los cultivos agrícolas transitorios registraron un incremento mensual de 2.44% en el último mes (Tabla 3), moderando los fuertes aumentos observados un año atrás, mientras que los precios de los cultivos agrícolas permanentes, que son los que más afectan la dinámica de los precios de alimentos perecederos en el IPC, aumentaron 0.18% en términos mensuales en diciembre, lo cual contrasta con la caída registrada un año atrás.

Gráfico 7. Abastecimiento nacional según SIPSA



Fuente: DANE. Elaboración Investigaciones Económicas - BAC.

Gráfico 8. Costos agro-industriales al productor

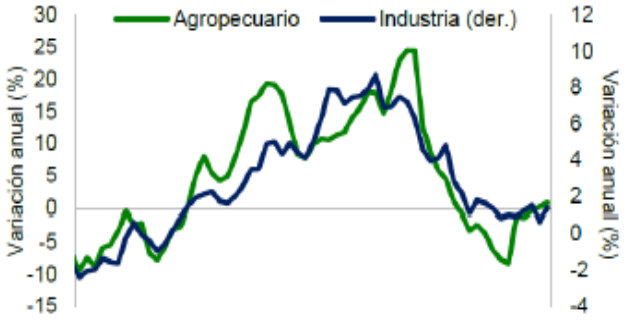

Fuente: DANE. Elaboración Investigaciones Económicas - BAC.

Bajo este contexto, la dinámica anual de la inflación del IPP agropecuario pasó de terreno negativo (-1.33%) a positivo (0.87%) entre septiembre y diciembre, comportamiento que fue explicado en su totalidad por la menor deflación anual en cerca de 7 p.p. que registró el IPP de los cultivos permanentes (Tabla 2). Esperamos que esta aceleración en la dinámica anual de los precios agropecuarios pueda moderarse durante 1S18, pues en la medida que el riesgo de La Niña se materialice, se observaría un choque positivo de oferta agrícola diferente a café que generaría presiones a la baja sobre los precios

Tabla 3. Precios al productor en el IPP del sector agropecuario por clase CIIU a 3 dígitos

	Variación mensual (%)		Variación anual (%)		Aporte trimestral	Tendencia
	dic.-16	dic.-17	sep.-17	dic.-17	dic.-17	
IPP agropecuario	-0.17	0.37	-1.33	0.87	2.20	↑
Cultivos transitorios	8.38	2.44	15.22	13.30	-0.47	↓
Cultivos permanentes	-4.12	0.18	-9.31	-2.58	2.31	↑
Ganadería	-0.12	-0.48	-1.24	-1.81	-0.21	↓
Silvicultura y madera	0.00	0.00	5.02	4.58	-0.01	↓
Pesca y acuicultura	0.19	-0.48	-3.40	-5.34	-0.03	↓

Fuente: DANE. Elaboración Investigaciones Económicas – Banco Agrario de Colombia (BAC).

Por su parte, la dinámica de los precios al productor industrial se aceleró levemente de 1.2% a 1.4% en el último trimestre, pero sigue siendo niveles inflacionarios muy similares a los observados durante gran parte del año. De esta forma, el IPP del segmento agroindustrial se aceleró hasta 1.1% en diciembre, desde el 0% de septiembre, y continuó su senda alcista que inició en el pasado mes de junio. Según lo muestran los datos de producción agroindustrial, esta tendencia alcista en estos precios no está guardando una relación coherente con la debilidad de la actividad agroindustrial, y es algo que podría agudizarse a lo largo de este año en la medida que el reciente ajuste del salario mínimo pueda contagiar al alza los precios unitarios de las empresas de este segmento. Sin embargo, si la oferta agrícola diferente a café aumenta en la primera mitad de 2018 y presiona a la baja los precios, como es nuestra expectativa, es posible que dicha tendencia inflacionaria pueda controlarse en alguna medida y evitar una pérdida de competitividad adicional en el sector.

3. Comportamiento del mercado

Los motores de crecimiento del sector en el 2013 fueron los productos agrícolas. El cultivo de café tuvo un incremento del 26,9%, seguido por los demás productos que presentaron un aumento del 5,5%. En su conjunto, los productos agrícolas representaron el 86% del crecimiento real total del sector agropecuario en 2013. Pese a la caída en las exportaciones de Colombia en el 2013, las ventas del sector agropecuario al exterior se incrementaron. Según el DANE, las exportaciones agropecuarias3 en 2013 fueron superiores a los USD$ 4,9 billones FOB, presentando un incremento del 3% frente al año anterior. La carne y sus preparados aumentaron sus exportaciones en USD$ 158,9 millones, seguido por productos animales y vegetales en bruto (USD$ 69,9 millones) y por cueros, pieles y pieles finas sin curtir (USD$ 35,5 millones). Por su parte, los rubros de mayor dinamismo en su crecimiento con respecto a 2012 fueron caucho en bruto (546,2%), productos lácteos y huevos de aves (534,4%) y carne y sus preparados (328,1%). Como se puede apreciar en el Gráfico 2, las exportaciones presentan una tendencia positiva desde el 2010 y en 2013 se cerró el año en un ciclo creciente, lo que plantea un escenario favorable y alentador en materia de comercio para el sector.

Gráfico 2. Tendencia de las exportaciones agropecuarias, 1998-2013 Variable en logaritmo natural4

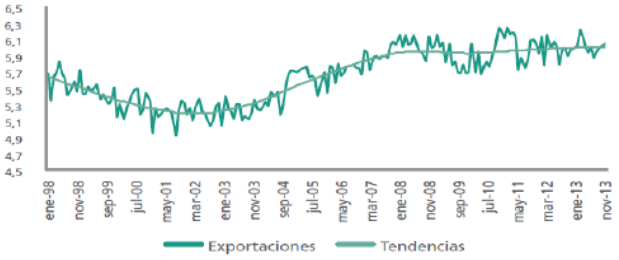

Fuente: DANE, cálculos autor

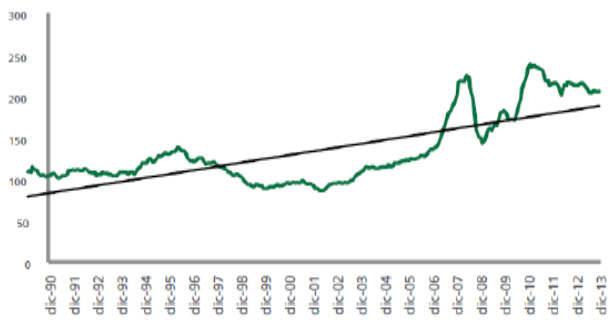

Gráfico 3. Índice de Precios de Alimentos
(2002-2004=100)

En lo que respecta a los precios internacionales de los alimentos, se presenta una tendencia al alza. Como se puede ver en el Gráfico 3, pese a la caída de 2012, en lo que va corrido del siglo XXI, el crecimiento de los precios entre marzo de 2000 y marzo 2014 ha sido superior al 76%. La tendencia a la baja de los últimos años presenta una relación inversa al comportamiento del dólar estadounidense frente al peso colombiano, la cual presenta una tendencia al alza, pese a su alto nivel de volatilidad.

Fuente: FAO. El índice fue deflactado por medio del índice del valor unitario de las manufacturas y cambiando la base a 2002-2004=100

4. ANALISIS DE RIESGOS

De conformidad con lo establecido en el Artículo 2.2.1.2.3.1.1. Del Decreto 1082 de 2015, reglamentario de la Ley 1150 de 2007, se procede a tipificar, estimar y asignar el riesgo parcial o totalmente que debido a los posibles hechos o circunstancias que por la naturaleza del contrato y de la actividad.

Tipificación o Estimación	Asignación	Estimación				
	Entidad	Contratista	Probabilidad	Impacto	Riesgo	% Respecto del presupuesto oficial
Financiero: Incumplimiento en el pago en la fecha establecida	X		Bajo	Alto	Previsible	Alto
Operativo: no aplica						
Financiero: Desequilibrio económico causado de la posibilidad de cambios en la legislación colombiana que incidan en la contratación, por efectos derivados de la legislación tributaria, de tal manera que el contratista asumirá la variación de las tarifas, impositivas, creación de nuevos impuestos, suspensión o modificación de los existentes y en general cualquier evento que modifique las condiciones tributarias existentes.		X	Bajo	Bajo	previsible	Bajo
Sociales y Antisociales: problemas patronales, negligencia, descuido, errores, omisiones o conductas delictivas, daños y actos mal intencionados a terceros.		X	Alto	Alto	No previsible	Alto
Robos, Asaltos u Atracos: Dentro de ellos quedan comprendidos todos aquellos sucesos o acontecimientos que por caso		X	Alto	Alto	No previsible	Alto

fortuito o fuerza mayor le pudiesen ocurrir en las instalaciones en donde se ejecute el contrato.						

5. GARANTIAS QUE LA ENTIDAD CONTEMPLA EXIGIR EN EL PROCESO DE CONTRATACIÓN

El Contratista está en la obligación de prestar garantía de cumplimiento la cual avalará el cumplimiento de las obligaciones surgidas del contrato, a favor del La ASOCIACION DE RESGUARDOS PIJAOS DEL TOLIMA – ARPIT y que contemple los siguientes amparos:

AMPARO	COBERTURA	VIGENCIA
Cumplimiento del contrato	20% del valor del contrato	Vigencia igual a la de la duración del contrato y cuatro Meses más.
Pago de salarios, prestaciones sociales e indemnizaciones	5% del valor del contrato	Vigencia igual a la de la duración del Contrato y tres años más.
Responsabilidad civil extracontractual	200 SMLMV	Plazo de ejecución del contrato.

6. LA INDICACIÓN SI EL PROCESO DE CONTRATACIÓN ESTA COBIJADO POR UN ACUERDO COMERCIAL

Acuerdo Comercial		Entidad Estatal incluida	Presupuesto del Proceso de Contratación superior al valor del Acuerdo Comercial	Excepción Aplicable al Proceso de Contratación	Proceso de Contratación cubierto por el Acuerdo Comercial
Alianza Pacífico	Chile	SI	NO	-	NO
	México	NO	-	-	NO
	Perú	SI	NO	-	NO
Canadá		NO	-	-	NO
Chile		SI	NO	-	NO
Corea		NO	-	-	NO
Costa Rica		SI	NO	-	NO
Estados AELC		SI	NO	-	NO
Estados Unidos		NO	-	-	NO
México		NO	-	-	NO
Triángulo Norte	Guatemala	SI	SI	SI	NO
	El Salvador	SI	SI	SI	NO
	Honduras	NO	-	-	NO
Unión Europea		SI	NO	-	NO
Comunidad Andina		SI	SI	NO	SI

José Arcadio Malambo Otavo

JOSE ARCADIO MALAMBO OTAVO
REPRESENTANTE LEGAL ARPIT

Aprobó: *Julio Cesar Aguja Yate – Asesor Jurídico*
Proyectó: *Luz Edith Yate Rodriguez*