DOCUMENTO BASE
SELECCIÓN ABREVIADA DE MENOR CUANTÍA DE INFRAESTRUCTURA DE SOCIAL

CONVOCATORIA PÚBLICA NO. SA-032-2026

MODALIDAD DE CONTRATACION: SELECCIÓN ABREVIADA DE MENOR CUANTIA

OBJETO: "CONSTRUCCIÓN DE SALA ABIERTA PARA DANZA, ZONA URBANA DEL MUNICIPIO DE NECHÍ, DEPARTAMENTO DE ANTIOQUIA".

EL MUNICIPIO DE NECHÍ – ANTIOQUIA, PERTENECE A LAS ZONAS MÁS AFECTADAS POR EL CONFLICTO ARMADO – ZOMAC, SEGÚN EL DECRETO 1650 DE 2017. IGUALMENTE, EL MUNICIPIO SE ENCUENTRA INCLUIDO EN LOS PROGRAMAS DE DESARROLLO CON ENFOQUE TERRITORIAL PDET, DIRIGIDO A LOS MUNICIPIOS PRIORIZADOS POR EL POSCONFLICTO, CONFORME A LO ESTIPULADO EN EL DECRETO 893 DE 2017

NOVIEMBRE DE 2026

Versión: 1 de 21 de agosto de 2025

DOCUMENTO BASE
SELECCIÓN ABREVIADA DE MENOR CUANTÍA DE INFRAESTRUCTURA DE SOCIAL
INTRODUCCIÓN

MUNICIPIO DE NECHÍ ANTIOQUIA, en adelante la "Entidad", pone a disposición de los interesados el Pliego de Condiciones para la selección del contratista encargado de ejecutar el Contrato de obra pública para "CONSTRUCCIÓN DE SALA ABIERTA PARA DANZA, ZONA URBANA DEL MUNICIPIO DE NECHÍ, DEPARTAMENTO DE ANTIOQUIA", en adelante el "Contrato".

Los Documentos del Proceso que incluyen los estudios y documentos previos, el estudio de sector, así como cualquiera de sus Anexos, están a disposición del público en el Sistema Electrónico de Contratación Pública en adelante–SECOP–.

La selección del contratista se realizará a través del Proceso de Contratación No. SA-031-2026.

La Entidad evaluará las ofertas con base en las reglas establecidas en el Pliego de Condiciones y en la normativa aplicable.

El uso de los Documentos Tipo no exime a la Entidad de la obligación que le asiste de aplicar la normativa y la jurisprudencia aplicable al Proceso de Contratación, así como de dar cumplimiento a lo ordenado por sentencia judicial.

La Entidad no podrá modificar los Formatos, Anexos, Matrices y Formularios, ni solicitar soportes o requisitos adicionales a los establecidos en el Documento Tipo

Todas las personas y organizaciones interesadas en hacer control social al presente Proceso de Contratación, en cualquiera de sus fases o etapas pueden presentar las recomendaciones que consideren convenientes, intervenir en las audiencias y consultar los Documentos del Proceso en los términos previstos en el inciso 3 del artículo 66 de la Ley 80 de 1993 y el artículo 2.2.1.1.1.2.1 del Decreto 1082 de 2015 o la norma que lo modifique sustituya o complemente.

Este Documento Tipo aplica a los procesos de selección abreviada de menor cuantía de obra pública de Infraestructura de Social Versión 1), que correspondan a las actividades definidas en la Matriz 1 – Experiencia. En consecuencia, para las actividades de infraestructura social no contempladas en la Matriz 1 – Experiencia aplicable en el proyecto de infraestructura social bien sea de salud, educación, institucional, vivienda, cultura, recreación y deporte, no tienen que aplicar los Documentos Tipo; sin perjuicio de lo previsto en el artículo 2.2.1.2.6.1.5. del Decreto 1082 de 2015.

Nota 1: En todo caso, lo que refiere a las actividades relacionadas en la Matriz 1 - Experiencia para el Sector institucional que involucren actividades de Defensa, la Entidad podrá apartarse del uso de documentos tipo, previa

justificación donde se especifique que las obras, bienes o servicios a adquirir son objeto de reserva de acuerdo con lo descrito en el artículo 2, numeral 4, literal d) de la Ley 1150 de 2007

Nota 2: El Subsector Institucional de conformidad con la NSR-10 incluye los capítulos de seguridad Pública, servicio público, sitios de reclusión y edificaciones institucionales.

DOCUMENTO BASE
SELECCIÓN ABREVIADA DE MENOR CUANTÍA DE INFRAESTRUCTURA DE SOCIAL

1 TABLA DE CONTENIDO

INTRODUCCIÓN 1

CAPÍTULO I INFORMACIÓN GENERAL 8

1.1. OBJETO, PRESUPUESTO OFICIAL, PLAZO Y UBICACIÓN 8

1.2. DOCUMENTOS DEL PROCESO 8

1.3. COMUNICACIONES Y OBSERVACIONES AL PROCESO 8

1.4. CLASIFICADOR DE BIENES Y SERVICIOS DE NACIONES UNIDAS (UNSPSC) 9

1.5. RECURSOS QUE RESPALDAN LA PRESENTE CONTRATACIÓN 9

1.6. REGLAS DE SUBSANABILIDAD, EXPLICACIONES Y ACLARACIONES 10

1.7. CRONOGRAMA DEL PROCESO 11

1.8 IDIOMA 11

1.9 DOCUMENTOS OTORGADOS EN EL EXTERIOR 11

1.10 GLOSARIO 12

1.11 INFORMACIÓN INEXACTA 12

1.12 INFORMACIÓN RESERVADA 12

1.13 MONEDA 13

1.14 CONFLICTO DE INTERÉS DE ORIGEN CONSTITUCIONAL O LEGAL 15

1.15 CAUSALES DE RECHAZO 15

1.16 CAUSALES PARA DECLARAR DESIERTO EL PROCESO DE SELECCIÓN 17

1.17 NORMAS DE INTERPRETACIÓN DEL PLIEGO DE CONDICIONES 18

1.18 RETIRO DE LA PROPUESTA 19

1.19 VISITA AL SITIO DE LA OBRA 19

1.20 CONFIDENCIALIDAD DE LA INFORMACIÓN RELACIONADA CON DATOS SENSIBLES 19

CAPÍTULO II ELABORACIÓN Y PRESENTACIÓN DE LA OFERTA 20

2.1 CARTA DE PRESENTACIÓN DE LA OFERTA 20

2.2 APODERADO 21

2.3 . MANIFESTACIÓN DE INTERÉS 22

2.4 AUDIENCIA PÚBLICA DE SORTEO 23

2.5 LIMITACIÓN A MIPYME 23

2.6 ELABORACIÓN Y PRESENTACIÓN DE LA OFERTA 24

2.7 CIERRE DEL PROCESO Y APERTURA DE OFERTAS 25

2.8 INFORME DE EVALUACIÓN 26

2.9 ADJUDICACIÓN 26

2.10 PROPUESTAS PARCIALES 27

2.11 PROPUESTAS ALTERNATIVAS 27

2.12 REGLAS PARA LOS PROCESOS ESTRUCTURADOS POR LOTES O SEGMENTOS 27

CAPÍTULO III REQUISITOS HABILITANTES Y SU VERIFICACIÓN 27

3.1 GENERALIDADES 28

3.2 CAPACIDAD JURÍDICA 29

3.3 EXISTENCIA Y REPRESENTACIÓN LEGAL 30

3.3.1. PERSONAS NATURALES 30

3.3.2. PERSONAS JURÍDICAS 30

3.3.3. PROPONENTES PLURALES 33

3.4 CERTIFICACIÓN DE PAGOS DE SEGURIDAD SOCIAL Y APORTES LEGALES 35

3.4.1. PERSONAS JURÍDICAS 35

3.4.2. PERSONAS NATURALES 35

3.4.3. PROPONENTES PLURALES 36

3.4.4. SEGURIDAD SOCIAL PARA LA SUSCRIPCIÓN DEL CONTRATO 36

3.4.5. ACREDITACIÓN DEL PAGO AL SISTEMA DE SEGURIDAD SOCIAL DURANTE LA EJECUCIÓN DEL CONTRATO 36

3.5 EXPERIENCIA 36

3.5.1. CARACTERÍSTICAS DE LOS CONTRATOS PRESENTADOS PARA ACREDITAR LA EXPERIENCIA EXIGIDA 37

3.5.2. CONSIDERACIONES PARA LA VALIDEZ DE LA EXPERIENCIA REQUERIDA 43

3.5.3. CLASIFICACIÓN DE LA EXPERIENCIA EN EL "CLASIFICADOR DE BIENES, OBRAS Y SERVICIOS DE LAS NACIONES UNIDAS" 46

3.5.4. ACREDITACIÓN DE LA EXPERIENCIA REQUERIDA 47

3.5.5. DOCUMENTOS VÁLIDOS PARA LA ACREDITACIÓN DE LA EXPERIENCIA REQUERIDA 48

3.5.6. PARA SUBCONTRATOS 49

3.5.7. PARA CONTRATO ENTRE PARTICULARES 50

3.5.8. RELACIÓN DE LOS CONTRATOS FRENTE AL PRESUPUESTO OFICIAL 51

3.6 CAPACIDAD FINANCIERA 51

3.7 CAPITAL DE TRABAJO 52

3.8 CAPACIDAD ORGANIZACIONAL 53

3.9 ACREDITACIÓN DE LA CAPACIDAD FINANCIERA Y ORGANIZACIONAL 54

3.9.1 PERSONAS NATURALES O JURÍDICAS NACIONALES Y EXTRANJERAS CON DOMICILIO O SUCURSAL EN COLOMBIA 54

3.9.2 PERSONAS NATURALES O JURÍDICAS EXTRANJERAS SIN DOMICILIO O SUCURSAL EN COLOMBIA 54

3.10 CAPACIDAD RESIDUAL 55

3.10.1 CÁLCULO DE LA CAPACIDAD RESIDUAL DEL PROCESO DE CONTRATACIÒN (CRPC) 56

3.10.2 CÁLCULO DE LA CAPACIDAD RESIDUAL DEL PROPONENTE (CRP) 56

CAPÍTULO IV CRITERIOS DE EVALUACIÓN, ASIGNACIÓN DE PUNTAJE Y CRITERIOS DE DESEMPATE 62

4.1 OFERTA ECONÓMICA 63

4.1.1. AIU 64

4.1.2. CORRECCIONES ARITMÉTICAS 65

4.1.3. PRECIO ARTIFICIALMENTE BAJO 65

4.1.4. DETERMINACIÓN DEL MÉTODO PARA LA PONDERACIÓN DE LA PROPUESTA ECONÓMICA 66

4.2 FACTOR DE CALIDAD 71

4.2.1. IMPLEMENTACIÓN DEL PROGRAMA DE GERENCIA DE PROYECTOS 71

4.2.2. DISPONIBILIDAD Y CONDICIONES FUNCIONALES DE LA MAQUINARIA DE OBRA 73

4.2.3. PRESENTACIÓN DE UN PLAN DE CALIDAD 73

4.2.4. CRITERIOS AMBIENTALES Y SOCIALES 74

4.2.5 CRITERIO SOCIAL 75

4.3. APOYO A LA INDUSTRIA NACIONAL 77

4.3.1 PROMOCIÓN DE SERVICIOS NACIONALES O CON TRATO NACIONAL 77

4.3.1.1 ACREDITACIÓN DEL PUNTAJE POR SERVICIOS NACIONALES O CON TRATO NACIONAL 81

4.3.2 INCORPORACIÓN DE COMPONENTE NACIONAL EN SERVICIOS EXTRANJEROS 82

4.4 EMPRENDIMIENTOS Y EMPRESAS DE MUJERES 83

4.5 MIPYME DOMICILIADA EN COLOMBIA 83

4.6 CRITERIOS DE DESEMPATE 84

CAPÍTULO V RIESGOS ASOCIADOS AL CONTRATO, FORMA DE MITIGARLOS Y ASIGNACIÓN DE RIESGOS 95
5.1. ASIGNACIÓN DE RIESGOS 95
CAPÍTULO VI ACUERDOS COMERCIALES 95
CAPÍTULO VII GARANTÍAS 97
7.1. GARANTÍA DE SERIEDAD DE LA OFERTA 97
7.2. GARANTÍAS DEL CONTRATO 99
7.2.1. GARANTÍA DE CUMPLIMIENTO 99
7.2.2. ESTABILIDAD DE LA OBRA Y PERIODO DE GARANTÍA 101
7.2.3. GARANTÍA DE RESPONSABILIDAD CIVIL EXTRACONTRACTUAL 102
CAPÍTULO VIII MINUTA Y CONDICIONES DEL CONTRATO 104
8.1. INFORMACIÓN PARA EL CONTROL DE LA EJECUCIÓN DE LA OBRA 104
8.2. ANÁLISIS DE PRECIOS UNITARIOS 105
8.3. ANTICIPO O PAGO ANTICIPADO 105
CAPITULO IX LISTADO DE ANEXOS, FORMATOS, MATRICES Y FORMULARIOS 105
9.1 ANEXOS 105
9.2 FORMATOS 105
9.3 MATRICES 106
9.4 FORMULARIOS 106

DOCUMENTO BASE
SELECCIÓN ABREVIADA DE MENOR CUANTÍA DE INFRAESTRUCTURA DE SOCIAL
DOCUMENTOS TIPO SELECCIÓN ABREVIADA DE MENOR CUANTÍA DE OBRA DE INFRAESTRUCTURA SOCIAL (VERSIÓN 1)

CAPÍTULO I INFORMACIÓN GENERAL

1.1. OBJETO, PRESUPUESTO OFICIAL, PLAZO Y UBICACIÓN

El objeto, Presupuesto Oficial estimado, plazo y ubicación del proyecto objeto del presente Proceso de Contratación se identifican en la siguiente tabla:

Objeto del proyecto	Plazo del Contrato	Valor presupuesto oficial (pesos incluido IVA)	Lugar(es) de ejecución del Contrato
"CONSTRUCCIÓN DE SALA ABIERTA PARA DANZA, ZONA URBANA DEL MUNICIPIO DE NECHÍ, DEPARTAMENTO DE ANTIOQUIA"	UN (1) MES	OCHENTA Y NUEVE MILLONES NOVECIENTOS NOVENTA Y DOS MIL SEISCIENTOS NOVENTA Y TRES PESOS ($ 89.992.693,00) MCTE	ZONA URBANA DEL MUNICIPIO DE NECHÍ, DEPARTAMENTO DE ANTIOQUÍA

La obra pública tiene las especificaciones técnicas descritas en el Anexo 1 – Anexo Técnico y el estudio previo, los cuales incluyen la descripción de las obras e información técnica (localización, obras a ejecutar, especificaciones particulares, etc.) objeto del presente Proceso de Selección.

1.2. DOCUMENTOS DEL PROCESO

Los Documentos del Proceso son los señalados en el capítulo IX, así como todos los señalados en el artículo 1 de la resolución que adopta los documentos tipo de menor cuantía de obra pública de infraestructura social .

1.3. COMUNICACIONES Y OBSERVACIONES AL PROCESO

Los interesados deben enviar las observaciones al Proceso de Contratación por medio físico o electrónico. La correspondencia en físico o por medios electrónicos tiene la misma validez.

La correspondencia física debe entregarse en la CARRERA 30 Nº 27 – 28 en el Municipio de NECHI de lunes a viernes entre las 8:00 am y las 12:00 m. y entre las 2:00 pm y las 5:00 pm. La correspondencia electrónica debe enviarse al correo electrónico contactoccc@nechi-antioquia.gov.co y el horario permitido es

hasta las 11:59 p.m del día establecido en el cronograma, salvo que éste establezca una hora concreta. Dicha solicitud debe:

A. Contener el número del Proceso de Contratación

B. Dirigirse a la oficina de contratación

C. Enviarse dentro del plazo establecido en el cronograma del presente Proceso

D. Indicar los datos de contacto del remitente tales como el correo electrónico, la dirección y número telefónico

La Entidad responderá las comunicaciones recibidas antes del cierre del proceso por medio de la plataforma del SECOP I. Después del cierre del proceso las respuestas de la Entidad a las comunicaciones recibidas serán puestas en conocimiento del solicitante mediante comunicación dirigida al correo electrónico indicado en el Formato 1 – Carta de presentación de la oferta y además se publicarán en el SECOP para conocimiento público.

1.4. CLASIFICADOR DE BIENES Y SERVICIOS DE NACIONES UNIDAS (UNSPSC)

Los contratos aportados para efectos de acreditación de la experiencia requerida deben estar clasificados en alguno de los siguientes códigos:

La obra pública objeto del presente Proceso de Contratación está codificada en el Clasificador de Bienes y Servicios de Naciones Unidas (UNSPSC) bajo el segmento 72 con el hasta el tercer nivel, como se indica en la siguiente tabla:

Clasificación UNSPSC	Descripción
72121400	Servicios de construcción de edificios públicos especializados
95122300	Edificios y estructuras de salud y deportivas

1.5. RECURSOS QUE RESPALDAN LA PRESENTE CONTRATACIÓN

La Entidad, para respaldar el compromiso derivado del presente Proceso de Contratación, cuenta con el siguiente certificado de disponibilidad presupuestal:

Número certificado disponibilidad presupuestal.	Fecha certificado disponibilidad presupuestal.	Valor certificado de disponibilidad presupuestal
0000472	28/07/2026	$49.500.000
0000698	5/10/2026	$40.492.693

La necesidad se encuentra incluida en el Plan Anual de Adquisiciones de la Entidad.

1.6. REGLAS DE SUBSANABILIDAD, EXPLICACIONES Y ACLARACIONES

El Proponente tiene la responsabilidad y carga de presentar su oferta en forma completa e íntegra, esto es, respondiendo todos los puntos del Pliego de Condiciones y adjuntando todos los documentos de soporte o prueba de las condiciones que pretenda hacer valer en el proceso.

En caso de ser necesario, la Entidad debe solicitar a los Proponentes durante el proceso de evaluación y a más tardar en el informe de evaluación, las aclaraciones, precisiones o solicitud de documentos que puedan ser subsanables. No obstante, los Proponentes no podrán completar, adicionar, modificar o mejorar sus propuestas en los aspectos que otorgan puntaje, ni tampoco en los factores de desempate, los cuales podrán ser objeto de aclaraciones y explicaciones. Los Proponentes deberán allegar las aclaraciones o documentos requeridos en el momento en el que fueron solicitados, durante la etapa de evaluación, y a más tardar hasta el término de traslado del informe de evaluación, es decir, dentro de los tres (3) días hábiles siguientes contados a partir del día hábil siguiente a la publicación del informe de evaluación.

En el evento en que la Entidad no hubiese advertido durante el proceso de evaluación la ausencia de requisitos o la falta de documentos referentes a la futura contratación o al Proponente, ya sea en relación con los requisitos habilitantes o para aclarar aspectos que otorgan puntaje o relativos a los factores de desempate y, por ende, no los haya requerido, podrá hacerlo posteriormente, otorgándole al Proponente un término igual al establecido para el traslado del informe de evaluación, con el fin de que los allegue. En caso de que sea necesario, la Entidad ajustará el Cronograma. Lo aquí descrito también aplicará cuando la observación a la oferta provenga de otro Proponente y se hubiere realizado en el traslado del informe de evaluación.

En los procesos adelantados en el SECOP I, las subsanaciones, explicaciones y aclaraciones se presentarán por cualquier medio: en físico, entre las horas de atención al público; o por correo electrónico hasta las 11:59 p. m. del día establecido en el Cronograma. Los adelantados en el SECOP II se subsanarán por medio de mensajes, en la forma prevista en la plataforma.

Todos aquellos requisitos de la oferta que afecten la asignación de puntaje, incluyendo los necesarios para acreditar requisitos de desempate, no son subsanables, por lo que los mismos deben ser aportados por los Proponentes

desde la presentación de la oferta. No obstante, pueden ser aclarados o ser objeto de explicación.

En virtud del principio de buena fe, los Proponentes que presenten observaciones al proceso o a las ofertas y conductas de los demás oferentes deberán justificar y demostrar su procedencia y oportunidad.

1.7. CRONOGRAMA DEL PROCESO

El Cronograma del Proceso de Contratación es el contenido en el Anexo 2 – Cronograma.

1.8 IDIOMA

Los documentos y las comunicaciones entregadas, enviadas o expedidas por los Proponentes o por terceros para efectos del Proceso de Contratación, o para ser tenidos en cuenta en el mismo, deben ser allegados en español. Los documentos y comunicaciones en un idioma distinto deben ser presentados en su lengua original junto con la traducción oficial al español.

El Proponente puede presentar con la oferta documentos con una traducción simple y entregar la traducción oficial al castellano dentro del plazo previsto para la subsanación. La traducción oficial debe ser el mismo texto presentado.

Para que la traducción oficial de los documentos en idioma extranjero sea válida, la traducción se realizará en los términos del Decreto 382 de 1951 y el artículo 33 de la Ley 962 de 2005, o la norma que la modifique, sustituya o complemente.

De igual manera, se deberán atender los demás lineamientos al respecto que se establecen en la Circular Única Externa expedida por la Agencia Nacional de Contratación Pública - Colombia Compra Eficiente.

1.9 DOCUMENTOS OTORGADOS EN EL EXTERIOR

Los documentos públicos expedidos en el exterior, por un país signatario de la Convención de La Haya de 1961, sobre la abolición del requisito de legalización, deben apostillarse; en cambio, los documentos públicos expedidos en el exterior, por un país signatario de la Convención de Viena de 1963, deben legalizarse. Los documentos privados otorgados en el extranjero no requieren apostilla ni legalización, salvo los que con posterioridad sean intervenidos por un funcionario público, en cuyo caso requieren apostille o legalización, en la forma indicada antes.

Para el trámite de Apostilla o Legalización de documentos públicos otorgados en el exterior y la acreditación de la formación académica obtenida en el exterior, las Entidades aplicarán los parámetros establecidos en las normas que regulen la materia, en especial la Resolución 1959 de 2020 del Ministerio de Relaciones Exteriores, o la norma que la modifique, sustituya o complemente. En el caso de documentos especializados, como, por ejemplo, especificaciones o fichas técnicas, que en el mercado sean de amplia utilización y aceptación en idioma distinto al castellano, las Entidades podrán establecer en los Documentos del Proceso la posibilidad de que sean aportados en su lengua original acompañados de una traducción simple al castellano, cuando así lo consideren conveniente, de conformidad con el estudio del sector realizado

1.10 GLOSARIO

Para los fines de este Pliego de Condiciones, a menos que expresamente se estipule de otra manera, los términos deben entenderse de acuerdo con la definición contenida en el artículo 2.2.1.1.1.3.1 del Decreto 1082 de 2015, la Ley 1682 de 2013, o la norma que la modifique, sustituya o complemente, y el Anexo 3 - Glosario. Los términos no definidos deben comprenderse de conformidad con su significado natural y en el contexto del presente Proceso de Selección y el proyecto de infraestructura que se pretende adelantar.

1.11 INFORMACIÓN INEXACTA

La Entidad se reserva el derecho de verificar integralmente la información aportada por el Proponente. Para esto, puede acudir a las autoridades, personas, empresas o Entidades respectivas.

Cuando exista inconsistencia entre la información suministrada por el Proponente y la verificada por la entidad, la información que pretende demostrar el Proponente se tendrá por no acreditada.

La Entidad compulsará copias a las autoridades competentes en aquellos eventos en los cuales la información aportada tenga inconsistencias sobre las cuales pueda existir una posible falsedad, sin que el Proponente haya demostrado lo contrario, y rechazará la oferta.

1.12 INFORMACIÓN RESERVADA

Si dentro de la propuesta el Proponente incluye información que conforme a la ley colombiana tiene el carácter de información reservada, este debe manifestar esta circunstancia con absoluta claridad y precisión en el Formato 1 – Carta de Presentación de la Oferta, identificando el documento o información que considera goza de reserva, citando expresamente la disposición legal que lo ampara. Sin perjuicio de lo anterior y para evaluar las propuestas, la Entidad se

reserva el derecho de dar a conocer la mencionada información a sus funcionarios, empleados, contratistas, agentes o asesores.

En todo caso, la Entidad, sus funcionarios, sus empleados, contratistas, agentes y asesores están obligados a mantener la reserva de la información que, por disposición legal, tenga dicha calidad y que haya sido identificada por el Proponente

1.13 MONEDA

A. Monedas Extranjeras

Los valores de los documentos aportados en la propuesta deben presentarse en Pesos Colombianos. Cuando un valor se exprese en moneda extranjera debe convertirse a Pesos Colombianos teniendo en cuenta lo siguiente:

I. Si los valores de un Contrato están expresados originalmente en Dólares de los Estados Unidos de América, los valores se convertirán a Pesos Colombianos, utilizando el valor correspondiente al promedio de la TRM de la fecha de inicio del Contrato y la TRM de la fecha de terminación del Contrato. Para esto, el Proponente deberá indicar la tasa representativa del mercado utilizada para la conversión de cada Contrato en el Formato 3 – Experiencia; la TRM utilizada será la certificada por la Superintendencia Financiera de Colombia.

Nota 3: En el caso de los proyectos de concesión ejecutados fuera del territorio nacional, la fecha de terminación será la que corresponda a la etapa de construcción y no de operación.

II. Si los valores del Contrato están expresados originalmente en una moneda diferente a Dólares de los Estados Unidos de América, estos deberán convertirse inicialmente a esta moneda, utilizando para ello el valor correspondiente al promedio de la tasa de cambio de la fecha de inicio del Contrato y la tasa de cambio de la fecha de terminación del Contrato. [Para el cálculo se recomienda acudir a la siguiente página web: https://www.oanda.com/currency-converter/es/, sin embargo, la Entidad podrá determinar el uso de cualquier otra herramienta (incluyéndola de forma precisa en esta sección), la cual deberá ser utilizada por los Proponentes para efectos de realizar el ejercicio de conversión] Hecho esto, se procederá en la forma señalada en el numeral anterior.

III. Si los valores de los estados financieros están expresados originalmente en Dólares de los Estados Unidos de América, el Proponente y la Entidad tendrán en cuenta la tasa representativa del mercado vigente certificada por la

Superintendencia Financiera de Colombia de la fecha de corte de los Estados Financieros.

IV. Si los valores de los Estados Financieros están expresados originalmente en una moneda diferente a Dólares de los Estados Unidos de América, estos deben convertirse inicialmente a Dólares de los Estados Unidos de América utilizando para ello el valor correspondiente a la fecha de expedición de los estados financieros. [Para verificar la tasa de cambio entre la moneda y los Dólares de los Estados Unidos de América, se recomienda al Proponente utilizar la página web https://www.oanda.com/currency-converter/es/ ,sin embargo, la Entidad podrá determinar el uso de cualquier otra herramienta, la cual deberá ser utilizada por los Proponentes para efectos de realizar el ejercicio de conversión en el marco del proceso] Hecho esto se procederá en la forma señalada en el numeral III.

B. Conversión a Salarios Mínimos Mensuales Legales Vigentes (SMMLV):

Cuando los Documentos del Proceso señalen que un valor debe expresarse en Salarios Mínimos Mensuales Legales Vigentes (SMMLV) se seguirá el siguiente proceso:

I. Los valores convertidos a Pesos Colombianos, aplicando el proceso descrito en el literal anterior, o cuya moneda de origen sea el peso colombiano, deben convertirse a SMMLV, para lo cual se emplearán los valores históricos de SMMLV señalados por el Banco de la República (http://www.banrep.gov.co/es/mercado-laboral/salarios), del año correspondiente a la fecha de terminación del Contrato.

II. Los valores convertidos a SMMLV, se deben ajustar a la unidad más próxima de la siguiente forma: hacia arriba para valores mayores o iguales a cero punto cinco (0.5) y hacia abajo para valores menores a cero punto cinco (0.5).

Si el Proponente aporta certificaciones en las que no indican el día, sino solamente el mes y el año, se procederá así:

Fecha (mes, año) de suscripción y/o inicio del Contrato: se tendrá en cuenta el último día del mes señalado en la certificación.

1.14 CONFLICTO DE INTERÉS DE ORIGEN CONSTITUCIONAL O LEGAL

No podrán participar en el procedimiento de selección y, por tanto, no serán objeto de evaluación, ni podrán ser adjudicatarios, quienes bajo cualquier circunstancia se encuentren en situaciones de conflicto de interés, que afecten o pongan en riesgo los principios de la contratación pública, de acuerdo con las causales o circunstancias previstas en la Constitución o la ley.

Tampoco podrán participar quienes hayan realizados los estudios y diseños de la obra cuyo proceso de selección se va a realizar.

1.15 CAUSALES DE RECHAZO

Son causales de rechazo de las propuestas las siguientes:

A. Que el Proponente o alguno de los integrantes del Proponente Plural esté incurso en causal de inhabilidad, incompatibilidad o prohibición previstas en la legislación para contratar.
B. Cuando una misma persona natural o jurídica, o integrante de un Proponente Plural presente o haga parte en más de una propuesta para el presente Proceso de Contratación.
C. Que la persona jurídica Proponente individual o integrante del Proponente Plural esté incursa en la situación descrita en el numeral 1 del artículo 38 de la Ley 1116 de 2006.
D. Que al Proponente se le haya requerido con el propósito de subsanar o aclarar o aportar un documento de la propuesta y no lo efectúe dentro del plazo indicado o no lo realice correctamente o de acuerdo con lo solicitado, siempre que la subsanación, aclaración, aporte requerido sea necesario para cumplir con un requisito habilitante en los términos establecidos en la sección 1.6 del Documento Base.
E. Que la inscripción en el Registro Único de Proponentes (RUP) que realice el Proponente, por primera vez o cuando han cesado los efectos y debe volver a inscribirse, no esté en firme en la fecha prevista para el cierre del Proceso de selección.
F. Que el Proponente no acredite la presentación de la información para *renovar* el Registro Único de Proponentes (RUP), a más tardar el quinto día hábil del mes de abril de cada año, o en la fecha que establezca la ley o el reglamento, si fuera una distinta.
G. Que el Proponente aporte información inexacta sobre la cual pueda existir una posible falsedad en los términos de la sección 1.11. del Documento Base.

H. Que el Proponente se encuentre inmerso en un conflicto de interés previsto en una norma de rango constitucional o legal o en la causal prevista en el numeral 1.14 del Documento Base.
I. No entregar la Garantía de seriedad de la oferta junto con la propuesta.
J. Que el objeto social del Proponente, en caso de ser persona jurídica, o el de sus integrantes, tratándose de Proponentes Plurales, no le permita ejecutar el objeto del Contrato.
K. Que el valor total de la oferta o aquel revisado en la audiencia efectiva de adjudicación exceda el presupuesto oficial estimado para el Proceso de Contratación.
L. Presentar la oferta con tachaduras o enmendaduras en alguno de los documentos que acreditan los requisitos habilitantes o los factores de evaluación de la oferta y no se encuentren en la forma indicada en la sección 2.6 del Pliego de Condiciones, sin perjuicio de la posibilidad de subsanar los primeros en los términos del numeral 1.6.
M. Que el Proponente adicione, suprima, cambie o modifique los ítems, la descripción, las especificaciones, el detalle, las unidades o cantidades señaladas en el Formulario 1 – Formulario de Presupuesto Oficial, de acuerdo con lo exigido por la Entidad.
N. No ofrecer el valor de un precio unitario u ofrecerlo en cero (0) pesos.
O. Superar el valor unitario de alguno o algunos de los siguientes ítems ofrecidos con respecto al valor establecido para cada ítem del Presupuesto Oficial: Aplica para todos los ítems del presupuesto oficial.
P. No discriminar en la oferta económica el porcentaje de AIU en la forma como lo establece el Pliego de Condiciones y el Formulario 1 – Formulario de presupuesto oficial.
Q. Ofrecer como AIU un porcentaje cuya sumatoria sea superior al establecido por la Entidad en el Formulario 1 – Formulario de Presupuesto Oficial.
R. Cuando se presente propuesta condicionada para la adjudicación del Contrato.
S. Presentar la oferta extemporáneamente.
T. No presentar oferta económica.
U. Presentar más de una oferta económica con valores distintos o que no se presente conforme con las condiciones establecidas en el numeral 2.6 Elaboración y presentación de la oferta.
V. Que el Proponente no haya presentado la manifestación de interés para participar en el Proceso de Selección, y aun así haya presentado propuesta.
W. Cuando se determine que el valor total de la oferta es artificialmente bajo, de acuerdo con lo establecido en la sección 4.1.3

X. Cuando se presenten propuestas parciales y esta posibilidad no haya sido establecida en el Pliego de Condiciones.
Y. No informar todos los Contratos que el Proponente tenga en ejecución antes del cierre, necesarios para acreditar su capacidad residual conforme a la sección 3.10.
Z. Cuando un Proponente Plural presente oferta con integrantes diferentes a los que manifestaron interés, aunque se mantenga la misma cantidad de miembros.
AA. Cuando un Proponente Plural manifiesta interés, pero al presentar la oferta solo lo hace uno de los miembros, como Proponente singular.
BB. Cuando un Proponente Plural presente oferta con un número de integrantes mayor de los que manifestaron interés.
CC. Ofrecer un plazo superior al señalado por la Entidad en el Anexo 1 – Anexo Técnico
DD. Ofrecer condiciones particulares del proyecto de inferior calidad, personal profesional sin los requisitos mínimos; actividades por ejecutar y su alcance, forma de pago, obras provisionales, permisos, licencias y autorizaciones, notas técnicas específicas, y documentos técnicos adicionales, en condiciones diferentes a las establecidas por la Entidad en el Anexo 1 – Anexo Técnico.
EE. Cuando el que presenta oferta o alguno de los miembros del Proponente Plural no acredita la condición de Mipyme y, en consecuencia, no aporta el RUP vigente y en firme al momento de su presentación y no subsana su entrega, en los términos del numeral 1.6.
FF. Cuando la Entidad encuentre que la propuesta aportada por un Proponente Plural se realice con un usuario del SECOP II diferente al de la unión temporal o consorcio
GG. Las demás previstas en la ley.

1.16 CAUSALES PARA DECLARAR DESIERTO EL PROCESO DE SELECCIÓN

La Entidad podrá declarar desierto el procedimiento de selección cuando:

A. No se presenten ofertas.
B. Ninguna oferta resulte hábil, por no cumplir las exigencias del Pliego de Condiciones.
C. Existan causas o motivos que impidan la escogencia objetiva del Proponente.
D. Lo contemple la ley.

1.17 NORMAS DE INTERPRETACIÓN DEL PLIEGO DE CONDICIONES

Este Pliego de Condiciones debe interpretarse como un todo y sus disposiciones no deben entenderse de manera separada de lo que indica su contexto general. Por lo tanto, se considera integrada la información incluida en los Documentos del Proceso que lo acompañan y las Adendas que se expidan.

Además, se seguirán los siguientes criterios para la interpretación y entendimiento del Pliego de condiciones:

A. El orden de los numerales, capítulos y cláusulas de este Pliego de Condiciones no deben interpretarse como un grado de prelación entre los mismos.
B. Los títulos de los numerales y capítulos utilizados en este Pliego solo sirven como referencia y no afectan la interpretación de su contenido.
C. Las palabras en singular se entenderán también en plural y viceversa, cuando lo exija el contexto; y las palabras en género femenino, se entenderán en género masculino y viceversa, cuando el contexto lo requiera.
D. Los plazos en días establecidos en este Pliego de Condiciones se entienden como hábiles, salvo que de manera expresa la ley o la Entidad indique que se trata de calendario o de meses. Cuando el vencimiento de un plazo corresponda a un día no hábil o no laboral para la Entidad este se trasladará al día hábil siguiente.
E. En caso de contradicción entre el contenido establecido en los Documentos Tipo y el incluido por la Entidad, Proponentes o contratista en los documentos del proceso, primará lo señalado en los Documentos Tipo.
F. Las Entidades estatales contratantes no podrán incluir o modificar dentro de los documentos del proceso, las condiciones habilitantes, factores técnicos y económicos de escogencia y sistemas de ponderación distintos a los señalados en los Documentos Tipo.
G. Las palabras definidas en este Pliego de Condiciones deben entenderse en dicho sentido.
H. Las referencias a normas jurídicas incluyen las disposiciones que las modifiquen, adicionen, sustituyan o complementen.
I. Los Documentos Tipo son inalterables y no se podrán incluir o modificar los Anexos, Formatos y Formularios, ni exigir soportes o requisitos adicionales; salvo cuando se permita en forma expresa, es decir, en los aspectos incluidos en corchetes y resaltados en gris.
J. Este pliego se interpretará, además, en lo pertinente, de conformidad con las reglas del código civil definidas en los artículos 1618 a 1624.

1.18 RETIRO DE LA PROPUESTA

Los Proponentes que entreguen su oferta antes de la fecha de cierre del proceso, podrán retirarla, siempre y cuando la solicitud, efectuada mediante escrito, sea recibida por la Entidad antes de la fecha y hora del cierre. La oferta se devolverá al Proponente sin abrir, previa expedición de una constancia de recibo firmada por la misma persona que suscribió la oferta o su apoderado.

Si la propuesta es retirada después del cierre del Proceso de Selección, la Entidad puede siniestrar la Garantía de seriedad de la oferta.

Si la oferta se presenta a través de SECOP II, el Proponente debe seguir el proceso indicado en la "Guía rápida para la presentación de ofertas en SECOP II". Una vez se cumpla la fecha de cierre del proceso, del SECOP II bloquea a los proveedores la opción del retiro de ofertas. En este sentido, basta el retiro de la oferta en el SECOP II, sin necesidad de enviar una solicitud a la Entidad.

1.19 VISITA AL SITIO DE LA OBRA

No aplica

1.20 CONFIDENCIALIDAD DE LA INFORMACIÓN RELACIONADA CON DATOS SENSIBLES

Que el artículo 15 de la Constitución Política dispone que todas las personas tienen derecho a su intimidad personal y familiar y a su buen nombre, y el Estado debe respetarlos y hacerlos respetar. Que no obstante lo anterior, el artículo 20 y 74 ibid., contempla el derecho que tiene la población colombiana de informar y recibir información veraz e imparcial, y en desarrollo de esta garantía constitucional y que "todas las personas tienen derecho a acceder a los documentos públicos salvo los casos que establezca la ley".

Que a través de la Ley 1581 de 2012 se expidió el régimen general de protección de datos personales colombiano y según lo estipulado en el artículo 5 relativo a la protección de la información personal sensible, definida como (…) "aquellos datos que afectan la intimidad del Titular o cuyo uso indebido puede generar su discriminación, tales como aquellos que revelen el origen racial o étnico, la orientación política, las convicciones religiosas o filosóficas, la pertenencia a sindicatos, organizaciones sociales, de derechos humanos o que promueva intereses de cualquier partido político o que garanticen los derechos y garantías de partidos políticos de oposición así como los datos relativos a la salud, a la vida sexual y los datos biométricos." (…)

Que la Ley 1712 de 2014, regula el derecho de acceso a la información pública, los procedimientos para el ejercicio y garantía del derecho, así como, las

excepciones de los artículos 18 y 19 a la publicidad de información clasificada y/o reservada.

Que, teniendo en cuenta lo anterior, la Entidad garantizará el derecho a la protección de los datos personales, la intimidad, la vida, la salud, la seguridad, la reserva de los secretos comerciales, industriales o profesionales y toda aquella información que es suministrada por el Proponente para el cumplimiento de los factores de desempate y que goza de excepción legal de acuerdo con la regulación enunciada anteriormente, información relativa a los siguientes y sin limitarse a: i) mujeres víctimas de violencia intrafamiliar, ii) personas en proceso de reincorporación y/o reintegración y iii) la población indígena, negra, afrocolombiana, raizal, palenquera, Rrom o gitana.

Por tanto, las Entidades deberán validar la información y la documentación, antes de cargar lo correspondiente en el SECOP con el fin de evitar publicar para conocimiento de terceros no autorizados la información relacionada con los factores de desempate de mujeres víctimas de violencia intrafamiliar, personas en procesos de reincorporación y/o reintegración, población indígena, negra, afrocolombiana, raizal, palenquera, Rrom o gitana o demás datos sensibles, con el fin de no afectar el derecho a la intimidad de los oferentes o de sus trabajadores o socios o accionistas.

Así mismo, la Entidad se encargará de cumplir con lo estipulado en el régimen de protección de datos personales establecido por la Ley 1581 de 2012, incluyendo la recolección de la autorización para el tratamiento de datos personales sensibles, por lo tanto, se encargará y será responsable de que los Titulares de la información diligencien el "Formato 11- Autorización para el tratamiento de datos personales" que deberá adjuntarse como documento y como requisito para el otorgamiento del criterio de desempate.

CAPÍTULO II ELABORACIÓN Y PRESENTACIÓN DE LA OFERTA

2.1 CARTA DE PRESENTACIÓN DE LA OFERTA

El Proponente presentará el Formato 1 – Carta de Presentación de la Oferta, el cual debe estar firmado por la persona natural o por el representante legal del Proponente individual o Plural, o por el apoderado.
La persona natural (Proponente individual o integrante de un Proponente Plural) que pretenda participar en el presente proceso, debe acreditar que posee título como arquitecto o ingeniero en la respectiva rama de la ingeniería, para lo cual adjuntará copia de la tarjeta profesional y certificado de vigencia de la matrícula profesional expedida por la autoridad competente, vigente a la fecha de cierre de este procedimiento de selección. El requisito de la tarjeta profesional se puede suplir con el registro de que trata el artículo 18 del Decreto-Ley 2106 de 2019.

En todo caso, de acuerdo con en el artículo 20 de la Ley 842 de 2003, si el Proponente –persona natural– es arquitecto, o el representante legal o el apoderado del proponente individual persona jurídica o el representante legal o apoderado de la estructura plural, no posee título de ingeniero en la respectiva rama de la ingeniería, la oferta tendrá que ser avalada por un ingeniero, para lo cual debe adjuntar copia de la tarjeta profesional y copia del certificado de vigencia de matrícula profesional expedida por el Copnia, en la respectiva rama de la ingeniería, según corresponda, vigente a la fecha de cierre de este procedimiento de selección. El requisito de la tarjeta profesional se puede suplir con el registro de que trata el artículo 18 del Decreto-Ley 2106 de 2019.

El aval del ingeniero de que trata el artículo 20 de la Ley 842 de 2003 hace parte integral del Formato 1 – Carta de presentación de la oferta, cuando el Proponente deba presentarlo.

La carta de presentación debe suscribirse. Con la firma de este documento se entiende que el proponente conoce y acepta las obligaciones del Anexo 3 – Pacto de Transparencia y, por lo tanto, no será necesaria la entrega de este documento al momento de presentar la oferta.

El Proponente debe diligenciar los Formatos. Todos los espacios en blanco deben diligenciarse con la información solicitada.

2.2 APODERADO

Los Proponentes podrán presentar ofertas directamente o suscritas por intermedio de apoderado, evento en el cual deben anexar el poder, otorgado en legal forma (artículo 5 del Decreto – Ley 019 de 2012), en el que se confiera al apoderado de manera clara y expresa facultades amplias y suficientes para actuar, obligar y responsabilizar a quien(es) representa en el trámite del presente proceso y en la suscripción del Contrato. No obstante, la simple entrega física o radicación de la oferta en la Entidad puede realizarla cualquier persona, sin necesidad de poder o autorización.

El apoderado que firma la oferta podrá ser una persona natural o jurídica que en todo caso debe tener domicilio permanente, para efectos de este proceso, en la República de Colombia, y debe estar facultado para representar al Proponente y/o a todos los integrantes del Proponente Plural, a efectos de adelantar en su nombre de manera específica las siguientes actividades: (i) presentar oferta para el Proceso de Contratación de que trata este Pliego; (ii) responder a los requerimientos y aclaraciones solicitados por la Entidad en el curso del presente Proceso; (iii) recibir las notificaciones a que haya lugar dentro del proceso (iv) suscribir el Contrato en nombre y representación del adjudicatario así como el acta de terminación y liquidación, si a ello hubiere lugar.

Las personas extranjeras que participen mediante un Proponente Plural podrán constituir un solo apoderado común y, en tal caso, bastará para todos los efectos la presentación del poder común otorgado por todos los integrantes con los requisitos de autenticación, legalización o apostilla y traducción exigidos en el Código de Comercio, y en el Código General del Proceso incluyendo los señalados en el Pliego de Condiciones. El poder a que se refiere este párrafo podrá otorgarse en el mismo acto de constitución del Proponente Plural.

2.3 . MANIFESTACIÓN DE INTERÉS

Los interesados en participar en el presente Proceso de Selección contarán con un término de tres (3) días hábiles contados a partir de la fecha de apertura del Proceso de Contratación para manifestar su intención de participar. Los interesados deben enviar una comunicación suscrita por la persona natural, el representante legal de la persona jurídica, por todos los integrantes del Proponente Plural (Formato 10 – Carta Manifestación de Interés), según corresponda, al correo electrónico, o a falta de este a la dirección física indicada en el numeral 1.3 del presente Pliego.

En dicho documento se debe manifestar de forma expresa el interés de participar en el Proceso de Selección, el objeto, el número del Proceso de Contratación, el nombre de la entidad, el nombre y dirección comercial del interesado y el nombre del representante legal.

Tratándose de consorcio y uniones temporales, se debe indicar claramente quienes lo integrarán y el porcentaje de participación

La manifestación de interés constituye una condición de procedibilidad para participar, so pena de rechazo de la oferta; por lo tanto, solo puede presentar oferta quien manifestó interés, y debe hacerlo en la forma individual o como Proponente plural, según como se haya inscrito. Quienes manifiesten interés bajo la forma de Proponente plural deben presentar la oferta con los integrantes inscritos, sin incluir otros. Sin embargo, es posible reducir el número de integrantes, siempre y cuando la oferta no la presente un solo miembro.

En caso de duplicidad de manifestación de interés, bien sea individualmente y/o como integrante de una estructura plural, se tomará como válida únicamente la primera en el tiempo, y las demás se desestimarán. Por lo tanto, tratándose de consorcios o uniones temporales donde uno o varios integrantes incurran en esta conducta, se desestimarán las demás manifestaciones de interés de los consorcios o uniones temporales donde un mismo integrante o integrantes sean coincidentes.

2.4 AUDIENCIA PÚBLICA DE SORTEO

N/A

2.5 LIMITACIÓN A MIPYME

De acuerdo con el artículo 2.2.1.2.4.2.2 del Decreto 1082 de 2015, las Entidades Estatales deben limitar el Proceso de Contratación a las Mipyme colombianas con mínimo un (1) año de existencia, siempre y cuando concurran los siguientes requisitos: i) el valor del Proceso de Contratación sea menor a ciento veinticinco mil dólares de los Estados Unidos de América (US$125.000), liquidados con la tasa de cambio que para el efecto determina cada dos años el Ministerio de Comercio, Industria y Turismo, y ii) se hayan recibido solicitudes de por lo menos dos (2) Mipyme colombianas para limitar la convocatoria a Mipyme colombianas. La Entidad debe recibir estas solicitudes por lo menos un (1) día hábil antes de la expedición del acto administrativo de apertura, o el que haga sus veces.

El interesado persona natural o el representante legal de la persona jurídica manifestará mediante un escrito, la intención de limitar la convocatoria del Proceso de Contratación a Mipyme, el cual será remitido la CARRERA 30 Nº 27 – 28 en el Municipio de NECHI de lunes a viernes entre las 8:00 am y las 12:00 m. y entre las 2:00 pm y las 5:00 pm. Asimismo, podrá enviarlo por medios electrónicos al siguiente correo electrónico: contactoccc@nechi-antioquia.gov.co.

De igual manera, los interesados deberán acreditar el cumplimiento de los demás requisitos definidos en el artículo 2.2.1.2.4.2.4 del Decreto 1082 de 2015, o la norma que lo modifique, sustituya o complemente, para lo cual diligenciarán el Formato 13 – Acreditación de Mipyme y aportarán los soportes requeridos para que proceda la limitación de la convocatoria a Mipyme. En caso de que la condición de Mipyme se acredite mediante la presentación del RUP, en los términos establecidos en el artículo 2.2.1.2.4.2.4 del Decreto 1082 de 2015, no será necesario presentar el formato indicado.

[**En el Pliego de Condiciones definitivo se incluirá lo siguiente**:]

[Para los procesos adelantados en el **SECOP I,** la Entidad, en atención a las solicitudes realizadas por los interesados para limitar la convocatoria a Mipyme, incluirá alguna de las dos (2) opciones:]

[Si procede la limitación de las convocatorias del Proceso de Contratación a Mipyme] La Entidad limita la convocatoria de este Proceso de Contratación a las Mipyme colombianas por haberse verificado las condiciones establecidas en los artículos 2.2.1.2.4.2.2. y 2.2.1.2.4.2.4 del Decreto 1082 de 2015, o la norma que lo modifique, complemente o sustituya. [En todo caso, la Entidad en esta sección determinará si la limitación es territorial y/o por lotes o segmentos,

según corresponda en los términos del artículo 2.2.1.2.4.2.3. del Decreto 1082 de 2015 y las reglas establecidas en el proyecto de Pliego de Condiciones].

[Si no procede la limitación de las convocatorias del Proceso de Contratación a Mipyme, la Entidad incluirá lo siguiente] La Entidad no limita el Proceso de Contratación a las Mipyme colombianas por no haberse cumplido las condiciones establecidas en los artículos 2.2.1.2.4.2.2. y 2.2.1.2.4.2.4 del Decreto 1082 de 2015, o la norma que lo modifique, complemente o sustituya. En consecuencia, podrá participar cualquier interesado.

2.6 ELABORACIÓN Y PRESENTACIÓN DE LA OFERTA

La oferta estará conformada por un sobre, el cual contiene los documentos e información de los requisitos habilitantes y los documentos a los que se les asigne puntaje, incluida la oferta económica, y debe entregarse cumpliendo todas las exigencias establecidas en los Documentos del Proceso. El sobre deberá presentarse cerrado e identificado.

El sobre debe contener la siguiente información y para su entrega se deberán tener en cuenta las siguientes instrucciones:

A. Indicar: (i) el nombre de la Entidad; (ii) la dirección de radicación; (iii) el objeto; (iv) el número del Proceso de Contratación; (v) el nombre y dirección comercial del Proponente, y (vi) el nombre del representante legal del Proponente.

B. Los documentos que conforman el sobre debe presentarse legajados, foliados, escritos en idioma castellano y en medio mecánico. Se deben numerar todas las hojas que contiene la oferta. La propuesta debe tener un índice, en el que se identifique en forma clara la documentación de la oferta y el folio o folios a los que corresponde.

C. El Proponente debe presentar el sobre en físico. Sin perjuicio de lo anterior, el Proponente podrá adicionalmente allegar el contenido del sobre en medio magnético u óptico.

D. Sin perjuicio de la oportunidad para subsanar o aclarar, la falta de presentación física de los documentos necesarios para comparar las propuestas, incluyendo los criterios de desempate, impedirá tenerla en cuenta para su evaluación y posterior adjudicación.

E. La información en físico y en medio magnético debe ser idéntica. En caso de presentarse discrepancias entre la información consignada en medio físico y la incluida en el medio magnético, prevalecerá la física.

F. Debe incluir la propuesta económica diligenciada de conformidad con todos los ítems exigidos y relacionados en el Formulario 1 – Formulario de Presupuesto Oficial.

G. La propuesta económica debe estar firmada.

La Entidad solo recibirá una oferta por Proponente, salvo los procesos estructurados por lotes o segmentos cuando la Entidad haya establecido esta posibilidad. En caso de presentarse para varios Procesos de Contratación con la Entidad, el Proponente dejará constancia para qué proceso allega su ofrecimiento. La radicación de la propuesta implica la aceptación y conocimiento de la legislación colombiana acerca de los temas objeto del proceso y de todas las condiciones y obligaciones contenidas en el mismo.

Estarán a cargo del Proponente todos los costos asociados a la elaboración y presentación de su oferta y la Entidad en ningún caso será responsable de los mismos.

Las tachaduras y/o enmendaduras sobre alguno de los documentos que acreditan los requisitos habilitantes o los factores de evaluación de la oferta, deberán estar salvados con la firma de quien suscribe el correspondiente documento al pie de la misma y, con una nota al margen donde manifieste clara y expresamente la corrección realizada.

2.7 CIERRE DEL PROCESO Y APERTURA DE OFERTAS

Se entenderán recibidas por la Entidad las ofertas que a la fecha y hora indicada en el Cronograma del Proceso de Contratación se encuentren en el lugar destinado para su recepción.

No serán tenidas como recibidas las ofertas que hayan sido radicadas o entregadas en otras dependencias de la Entidad.

Una vez vencido el término para presentar ofertas, la Entidad debe realizar la apertura de las ofertas en presencia de los Proponentes o veedores que deseen asistir y elaborar un acta de cierre en la cual conste la fecha y hora de recibo de las ofertas, indicando el nombre o razón social de los oferentes y sus representantes legales, conforme lo dispuesto en el artículo 2.2.1.1.2.2.5 del Decreto 1082 de 2015. El acta de cierre también debe señalar el valor de la propuesta económica, teniendo en cuenta que solo se presenta un sobre con la información de la oferta. La hora de referencia será la hora legal colombiana certificada por el Instituto Nacional de Metrología (utilizando para tal efecto la página web http://horalegal.inm.gov.co)

En el lugar y fecha señalada, en un acto público se realizará la apertura de todas las ofertas y tendrá la responsabilidad de hacerlo la oficina de contratación. Una vez realizada la apertura, las propuestas son públicas y cualquier persona podrá consultarlas en el sitio o pedir copias, de conformidad con lo establecido en la

Ley 1755 de 2015 y respetando la reserva de que gocen legalmente las patentes, procedimientos y privilegios.

De lo anterior, se levantará un acta que solo será suscrita por los funcionarios o contratistas de la Entidad que intervengan en la diligencia de cierre, en la cual se relacionará el nombre de los Proponentes, si la carta de presentación fue incluida y está firmada; el valor de la propuesta económica; el número de la garantía de seriedad de la oferta que la acompaña; el número de folios, si hay folios en blanco, hojas por ambas caras y las observaciones correspondientes, así como los demás aspectos relevantes que considere la Entidad.

2.8 INFORME DE EVALUACIÓN

En la fecha establecida en el Anexo 2 - Cronograma, la Entidad publicará el informe de evaluación de los documentos e información de los requisitos habilitantes y los documentos a los que se les asigne puntaje.

El informe permanecerá publicado en el SECOP y a disposición de los interesados durante tres (3) días hábiles, término hasta el cual los Proponentes podrán hacer las observaciones que consideren y entregar los documentos y la información solicitada por la Entidad en los términos señalados en la sección 1.6., salvo que ya lo hubieren hecho en un momento anterior de conformidad con el mismo numeral citado.

En virtud del principio de transparencia, las entidades motivarán de forma detallada y precisa el informe de evaluación explicando el rechazo de las ofertas y los documentos que se necesitan subsanar en caso de que no se hayan subsanado durante la etapa de evaluación.

Con posterioridad al vencimiento del plazo para presentar observaciones y a más tardar el día antes de la adjudicación hasta las 11:59 p.m. de acuerdo con lo señalado en el Anexo 2 – Cronograma, la Entidad debe publicar el informe final de evaluación, en caso de que el inicial haya sufrido variaciones.

2.9 ADJUDICACIÓN

En la fecha establecida en el Anexo 2 – Cronograma, la Entidad adjudicará el proceso mediante acto administrativo.

El orden de elegibilidad se establecerá a través de la sumatoria de los puntajes obtenidos por las propuestas para cada uno de los criterios establecidos en el CAPÍTULO IV, ordenados de mayor a menor.

Establecido el orden de elegibilidad y resueltas las observaciones presentadas al informe de evaluación, la entidad, por medio de acto administrativo motivado,

adjudicará el proceso al Proponente ubicado en el primer lugar del orden de elegibilidad y que cumpla con todos los requisitos exigidos en los documentos del proceso.

2.10 PROPUESTAS PARCIALES

No se admitirá las propuestas parciales, esto es, las presentadas para una parte del objeto o del alcance del Contrato, de igual forma se debe tener en cuenta la definición establecida en el Anexo 3 –Glosario.

2.11 PROPUESTAS ALTERNATIVAS

Los Proponentes pueden presentar alternativas técnicas y económicas siempre y cuando ellas no signifiquen condicionamientos para la adjudicación del Contrato y cumplan con los siguientes requisitos:

A. Que el Proponente presente una propuesta básica que se adecúe a las exigencias fijadas en el Pliego, de forma que pueda ser evaluada la oferta inicial con base en las reglas de selección objetiva allí contenidas.

B. Que la oferta alternativa, o las excepciones técnicas y económicas, se enmarquen en el principio de selección objetiva, de tal manera que no se afecten los parámetros neutrales de escogencia del contratista y no se desconozca el principio de igualdad.

Cuando un Proponente presente una alternativa deberá adjuntar toda la información necesaria para su análisis y una descripción detallada del proceso de construcción, características de los materiales y equipos y análisis de costos. Todas las expensas necesarias para desarrollar la alternativa, incluso los de transferencia tecnológica, deben incluirse en los respectivos ítems de la oferta. Solo serán consideradas las propuestas alternativas del Proponente favorecido con la adjudicación del Contrato y la selección de la alternativa será potestad de la entidad.

2.12 REGLAS PARA LOS PROCESOS ESTRUCTURADOS POR LOTES O SEGMENTOS

N/A

CAPÍTULO III REQUISITOS HABILITANTES Y SU VERIFICACIÓN

[La Entidad debe adaptar este capítulo al SECOP II, en los términos definidos en las Guías de Colombia Compra Eficiente]

La Entidad verificará los requisitos Habilitantes dentro del término señalado en el cronograma del presente Pliego de Condiciones, de acuerdo con los soportes documentales que acompañan la propuesta presentada.

Los Requisitos Habilitantes serán objeto de verificación, por lo tanto, si la propuesta cumple todos los aspectos se evaluarán como *"cumple"*. En caso contrario se evaluará como *"no cumple"*.

De conformidad con la normativa aplicable, la Entidad realizará la verificación de Requisitos Habilitantes de los Proponentes (personas naturales o jurídicas nacionales o extranjeras domiciliadas o con sucursal en Colombia) con base en la información contenida en el RUP y los documentos señalados en los Documentos Tipo.

La Entidad no podrá exigir requisitos habilitantes diferentes a los señalados en los Documentos Tipo.

3.1 GENERALIDADES

A. Únicamente se considerarán habilitados aquellos Proponentes que cumplan todos los requisitos habilitantes, según lo señalado en el presente Pliego de Condiciones.

B. En el caso de Proponentes Plurales, los requisitos habilitantes serán acreditados por cada uno de los integrantes de la figura asociativa salvo que se dé a entender algo distinto y en todo caso se realizará de acuerdo con las reglas del Pliego de Condiciones.

C. Todos los Proponentes deben diligenciar el Formato 3 – Experiencia y los Proponentes Extranjeros sin domicilio o sin sucursal en Colombia deben diligenciar adicionalmente el Formato 4 – Capacidad financiera y organizacional para extranjeros y adjuntar los soportes que ahí se definen.

D. Los Proponentes obligados a estar inscritos en el Registro Único de Proponentes (RUP), deben aportar certificado con fecha de expedición no mayor a treinta (30) días calendario anteriores a la fecha de cierre del Proceso de Contratación. En caso de modificarse la fecha de cierre del Proceso, se tendrá como referencia para establecer el plazo de vigencia del certificado la fecha originalmente establecida en el Pliego de condiciones definitivo.

3.2 CAPACIDAD JURÍDICA

Los interesados podrán participar como Proponentes bajo alguna de las siguientes modalidades siempre y cuando cumplan los requisitos exigidos en el Pliego de Condiciones:

A. Individualmente: como: a) personas naturales nacionales o extranjeras, b) personas jurídicas nacionales o extranjeras.

B. Conjuntamente, como Proponentes plurales en cualquiera de las formas de asociación previstas en el artículo 7 de la Ley 80 de 1993.

Los Proponentes deben:

A. Tener capacidad jurídica para la presentación de la oferta.

B. Tener capacidad jurídica para la celebración y ejecución del Contrato.

C. No estar incursos en ninguna de las circunstancias de inhabilidad o incompatibilidad, conflicto de interés o prohibición para contratar previstas en la Constitución y en la Ley.

D. No estar reportados en el último Boletín de Responsables Fiscales vigente publicado por la Contraloría General de la República. Esta disposición aplica para el Proponente e integrantes de un Proponente Plural con domicilio en Colombia. Tratándose de Proponentes Extranjeros sin domicilio o sin sucursal en Colombia, deben declarar que no son responsables fiscales por actividades ejercidas en Colombia en el pasado y que no tienen sanciones vigentes en Colombia que impliquen inhabilidad para contratar con el Estado.

E. Presentar el certificado del Registro de Deudores Alimentarios Morosos – REDAM en el cual demuestre no estar inhabilitado en los términos de la Ley 2097 de 2021

F. Con el fin de evitar el ejercicio ilegal de la Ingeniería, conforme al artículo 17 de la ley 842 de 2003 en concordancia con el artículo 13 de la misma norma, la sociedad, firma, empresa u organización profesional, cuyas actividades comprendan, en forma exclusiva parcial, alguna o algunas de aquellas que correspondan al ejercicio de la ingeniería, de sus profesiones afines o de sus profesiones auxiliares, está obligada a incluir en su nómina permanente, como mínimo, a un profesional matriculado en la carrera correspondiente al objeto social de la respectiva persona

jurídica. Lo anterior, se verificará con las planillas de seguridad social integral que se deben adjuntar.

G. La Entidad debe consultar los antecedentes judiciales en línea en los registros de las bases de datos, al igual que el certificado de antecedentes disciplinarios conforme el artículo 1 de la Ley 1238 de 2008 y el Registro Nacional de Medidas Correctivas del Ministerio de Defensa Nacional – Policía Nacional, de acuerdo con lo dispuesto en el artículo 184 de la Ley 1801 de 2016 – Código Nacional de Seguridad y Convivencia Ciudadana.

3.3 EXISTENCIA Y REPRESENTACIÓN LEGAL

La existencia y representación legal de los Proponentes individuales o miembros de los Proponentes Plurales se acreditará de acuerdo con las siguientes reglas:

3.3.1. PERSONAS NATURALES

Deben presentar los siguientes documentos en copia simple:

A. Persona natural de nacionalidad colombiana: cédula de ciudadanía.
B. Persona natural extranjera con residencia en Colombia: cédula de extranjería vigente expedida por la autoridad competente.
C. Persona natural extranjera sin domicilio en Colombia: pasaporte.

3.3.2. PERSONAS JURÍDICAS

Deben presentar los siguientes documentos:

A. Persona jurídica nacional o extranjera con sucursal en Colombia:

I. Certificado de existencia y representación legal expedido por la Cámara de Comercio o autoridad competente en el que se verificará:

a) Fecha de expedición del certificado no mayor a treinta (30) días calendario anteriores a la fecha de cierre del Proceso de Contratación. En caso de modificarse la fecha de cierre del proceso, se tendrá como referencia para establecer el plazo de vigencia del certificado de existencia y representación legal la fecha originalmente establecida en el Pliego de Condiciones definitivo.

b) Que el objeto de la sociedad permita ejecutar las actividades descritas en el objeto del presente Proceso de Contratación.

c) Las personas jurídicas nacionales y extranjeras deberán acreditar que su duración no será inferior a la del plazo del Contrato y un año más.

d) Si el representante legal de la sociedad tiene restricciones para contraer obligaciones en nombre de la misma, deberá acreditar su capacidad a través de una autorización suficiente otorgada por parte del órgano social competente respectivo para cada caso.

e) El nombramiento del revisor fiscal en caso de que exista.

f) Que las personas jurídicas extranjeras con actividades permanentes en la República de Colombia (Contratos de obra o servicios) deberán estar legalmente establecidas en el territorio nacional de acuerdo con los artículos 471 y 474 del Código de Comercio.

II. Certificación del revisor fiscal en caso de ser sociedad anónima colombiana, en la que conste si es abierta o cerrada.

III. Fotocopia del documento de identificación del representante legal.

En el caso de las sucursales de las personas jurídicas extranjeras y como quiera que la sucursal en Colombia no es una persona jurídica diferente a la matriz, se tendrá en cuenta la fecha de constitución de esta última.

Si la oferta es suscrita por una persona jurídica extranjera a través de la Sucursal que está debidamente constituida en Colombia, se deberá acreditar la capacidad legal de la Sucursal y de su representante o mandatario mediante la presentación del Registro Único de Proponentes (RUP) de la Sucursal y del certificado de existencia y representación legal entregado por la cámara de comercio respectiva, el cual debe tener una fecha de expedición de máximo de treinta (30) días calendario anteriores a la fecha de cierre del Proceso de Contratación. En caso de modificarse la fecha de cierre del proceso, se tendrá como referencia para establecer el plazo de vigencia del certificado la fecha originalmente señalada en el Pliego de Condiciones.

Cuando el representante legal de la sucursal tenga restricciones para contraer obligaciones, deberá acreditar autorización suficiente del órgano competente social respectivo para contraer obligaciones en nombre de la sociedad. La ausencia definitiva de autorización suficiente o el no aporte de dicho documento una vez solicitado por la entidad, determinará la falta de capacidad jurídica para presentar la oferta.

B. Persona jurídica extranjera sin sucursal o domicilio en Colombia: Documentos que acrediten la existencia y representación legal de la sociedad extranjera, legalizados o apostillados de conformidad con lo establecido en el Pliego de Condiciones, con una expedición de máximo

seis (6) meses anteriores a la fecha de cierre del Proceso de Contratación, en el que debe constar como mínimo los siguientes aspectos:

I. Nombre o razón social completa.

II. Nombre del representante legal o de la persona facultada para comprometer a la persona jurídica.

III. Que el objeto de la sociedad permita ejecutar las actividades descritas en el objeto del Proceso de Selección.

IV. Facultades del representante legal o de la persona facultada para comprometer a la persona jurídica, en la que se señale expresamente que el representante no tiene limitaciones para contraer obligaciones en nombre de la misma o aportando la autorización o documento correspondiente del órgano social competente respectivo para cada caso.

V. Tipo, número y fecha del documento de constitución o creación.

VI. Fecha y clase de documento por el cual se reconoce la personería jurídica

VII. Acreditar que su duración no será inferior a la del plazo del Contrato y un año más.

VIII. Fotocopia del documento de identificación del representante legal.

Si no existiera ninguna autoridad o Entidad que certifique la totalidad de la información de existencia y representación legal, el Proponente o miembro extranjero del Proponente Plural debe presentar una declaración juramentada de una persona con capacidad jurídica para vincular y representar a la sociedad en la que conste que: i) no existe autoridad u organismo que certifique lo solicitado en el presente numeral ; ii) la información requerida en el presente numeral, y iii) la capacidad jurídica para vincular y representar a la sociedad de la persona que efectúa la declaración, así como de las demás personas que puedan representar y vincular a la sociedad, si las hay.

Nota 6: En caso de que la persona jurídica sin sucursal o domicilio en Colombia resulte adjudicatario del proceso, tanto de forma individual o como integrante de una estructura plural, deberá constituir una sucursal con domicilio en el territorio nacional, lo anterior de acuerdo a lo dispuesto en el artículo 471 y ss. del Código de Comercio.

C. Entidades estatales: Deben presentar los siguientes documentos para acreditar su existencia:

I. Acto de creación de la entidad. Este puede ser ley, decreto, ordenanza, acuerdo o certificado de existencia y representación legal (este último no mayor a treinta (30) días calendario anteriores a la fecha de cierre del proceso de contratación) o documento equivalente que permita conocer la naturaleza jurídica, funciones, órganos de dirección, régimen jurídico de contratación de la Entidad.

Nota 7: En el evento de personas jurídicas no obligadas a aportar el certificado de existencia y representación legal, deberán aportar un documento equivalente que acredite su existencia, junto con los documentos que demuestren la capacidad del representante legal de la Entidad o sociedad a contratar, en el cual se verificará:

- Fecha de expedición del documento equivalente que acredite su existencia. con una fecha de expedición no mayor a treinta (30) días calendario anteriores a la fecha de cierre del Proceso de Contratación. En caso de modificarse la fecha de cierre del proceso, se tendrá como referencia para establecer el plazo de vigencia del certificado la fecha originalmente definida en el Pliego de Condiciones.
- Que el objeto incluya las actividades principales objeto del presente proceso.
- La duración deberá ser por lo menos igual al plazo estimado del Contrato y un (1) año más.
- Para efectos del Pliego de Condiciones, el plazo de ejecución del Contrato será el indicado en el numeral "1.1 Objeto, presupuesto oficial, plazo y ubicación".
- Si el representante legal tiene restricciones para contraer obligaciones en nombre de la misma, deberá acreditar autorización suficiente del órgano competente social respectivo para contraer obligaciones en nombre de la sociedad o entidad.
- La ausencia definitiva de autorización suficiente o el no aporte de dicho documento una vez solicitado por la entidad, determinará la falta de capacidad jurídica para presentar la oferta, y por tanto su rechazo.
- El nombramiento del revisor fiscal en caso de que exista.

3.3.3. PROPONENTES PLURALES

El documento de conformación de Proponentes plurales debe:

A. Acreditar la existencia del Proponente Plural y clasificarlo en Unión Temporal o Consorcio. En este documento los integrantes deben expresar

su intención de conformar el Proponente Plural. En caso que no exista claridad sobre el tipo de asociación se solicitará la aclaración. Los Proponentes deben incluir como mínimo la información requerida en el Formato 2 – Conformación de Proponente Plural (Formato 2A – Consorcios) (Formato 2B – Uniones Temporales). Los Proponentes podrán incluir información adicional que no contradiga lo dispuesto en los documentos del proceso.

B. Acreditar el nombramiento de un representante y un suplente, este último en caso de considerarlo conveniente, cuya designación deberá constar en el Formato 2 – Conformación de Proponente Plural (Formato 2A – Consorcios) (Formato 2B – Uniones Temporales), quien representará a todas las personas naturales y/o jurídicas asociadas, con facultades suficientes para la representación sin limitaciones de cada uno de los integrantes, en todos los aspectos que se requieran para la presentación de la oferta, para la suscripción y ejecución del Contrato, así como también la facultad para firmar el acta de terminación y liquidación o cualquier otra acta o documento.

C. Aportar copia del documento de identificación del representante principal y, en caso de que se haya nombrado, del suplente del Proponente Plural.

D. Acreditar que la vigencia de la estructura plural no sea inferior a la del plazo del Contrato y un año adicional. Para efectos de la evaluación, este plazo será contado a partir de la fecha del cierre del Proceso de Contratación.

E. El Proponente plural debe señalar expresamente cuál es el porcentaje de participación de cada uno de sus miembros. La sumatoria del porcentaje de participación no podrá ser diferente al 100%.

F. En la etapa contractual no podrán modificarse los porcentajes de participación sin el consentimiento previo de la Entidad. En todo caso, en la etapa precontractual no será posible modificar los porcentajes de los integrantes del Proponente Plural después de la fecha del cierre del Proceso de Contratación. Cualquier modificación en los porcentajes de los integrantes será ineficaz y, por tanto, carecerá de efecto.

Dicho documento debe estar firmado por todos y cada uno de los integrantes del Proponente plural y en el caso del integrante persona jurídica, por el representante legal de dicha persona, o por el apoderado de cualquiera de los anteriores.

Nota 8: [El Proponente Plural deberá tener en cuenta la "Guía rápida para la creación de Proponentes Plurales en el SECOP II", expedida por la Agencia Nacional de Contratación Pública - Colombia Compra Eficiente. El Proponente Plural debe estar registrado en el SECOP II, por tanto, la Entidad rechazará la oferta que se presente desde una cuenta diferente]. [Cuando el proceso se adelante en el SECOP II]

3.4 CERTIFICACIÓN DE PAGOS DE SEGURIDAD SOCIAL Y APORTES LEGALES

3.4.1. PERSONAS JURÍDICAS

El Proponente persona jurídica debe presentar el Formato 6 – Pagos de seguridad social y aportes legales suscrito por el revisor fiscal, de acuerdo con los requerimientos de ley o por el representante legal, bajo la gravedad del juramento, cuando no se requiera revisor fiscal, en el que conste el pago de los aportes de sus empleados a los sistemas de salud, riesgos profesionales, pensiones y aportes a las Cajas de Compensación Familiar, al Instituto Colombiano de Bienestar Familiar, al Servicio Nacional de Aprendizaje y al Fondo Nacional de Formación Profesional para la Industria de Construcción, cuando a ello haya lugar.

La Entidad no exigirá las planillas de pago. Bastará el certificado suscrito por el revisor fiscal, en los casos requeridos por la ley, o por el representante legal que así lo acredite.

Cuando la persona jurídica está exonerada en los términos previstos en el artículo 65 de la Ley 1819 de 2016 debe indicarlo en el Formato 6 – Pagos de seguridad social y aportes legales.

Esta misma previsión aplica para las personas jurídicas extranjeras con domicilio o sucursal en Colombia las cuales deben acreditar este requisito respecto del personal vinculado en Colombia.

3.4.2. PERSONAS NATURALES

El Proponente persona natural debe acreditar la afiliación a los sistemas de seguridad social en salud y pensiones aportando los certificados de afiliación respectivos o con el certificado de pago de la correspondiente planilla con fecha de expedición no mayor a treinta (30) días calendario, anteriores a la fecha del cierre del Proceso de Contratación o copia de la planilla de seguridad social paga.

En caso de modificarse la fecha de cierre del proceso, se tendrá como referencia para establecer el plazo de vigencia de los certificados de afiliación la fecha originalmente establecida en el Pliego de Condiciones definitivo.

La persona natural que reúna los requisitos para acceder a la pensión de vejez, o presente resolución de reconocimiento de pensión o indemnización sustitutiva, presentará el documento que lo acredite y, además, la afiliación al sistema de salud.

De igual forma, quienes se encuentren en condición legal de no estar obligados a realizar cotización de pensión tendrán que presentar el documento que así lo acredite y, adicionalmente, el certificado de afiliación al sistema de salud.

Esta misma previsión aplica para las personas naturales extranjeras con domicilio en Colombia las cuales deberán acreditar este requisito respecto del personal vinculado en Colombia.

3.4.3. PROPONENTES PLURALES

Cada uno de los integrantes del Proponente plural debe acreditar por separado los requisitos de que tratan los numerales anteriores.

3.4.4. SEGURIDAD SOCIAL PARA LA SUSCRIPCIÓN DEL CONTRATO

El adjudicatario debe presentar, para la suscripción del respectivo Contrato, ante la dependencia respectiva, la declaración donde acredite el pago correspondiente a seguridad social integral y aportes legales cuando a ello haya lugar.

En caso de que el adjudicatario, persona natural o jurídica, no tenga o haya tenido dentro de los seis (6) meses anteriores a la fecha de firma del Contrato personal a cargo y por ende no esté obligado a efectuar el pago de aportes legales y seguridad social debe indicar esta circunstancia en la mencionada certificación, bajo la gravedad de juramento.

3.4.5. ACREDITACIÓN DEL PAGO AL SISTEMA DE SEGURIDAD SOCIAL DURANTE LA EJECUCIÓN DEL CONTRATO

El contratista debe acreditar para realizar cada pago del Contrato, que se encuentra al día en los aportes parafiscales relativos al Sistema de Seguridad Social así como los propios del Sena, ICBF y Cajas de Compensación Familiar, cuando corresponda.

3.5 EXPERIENCIA

Los Proponentes deben acreditar su experiencia a través de: i) la información consignada en el RUP para aquellos que estén obligados a tenerlo, ii) la presentación del Formato 3 – Experiencia para todos los Proponentes y iii) alguno de los documentos válidos para la acreditación de la experiencia, señalados en el numeral 3.5.5 cuando se requiera la verificación de información del Proponente adicional a la contenida en el RUP.

La evaluación de los Proponentes se efectuará de acuerdo con la experiencia contenida en el Registro Único de Proponentes (RUP) vigente y en firme antes del cierre del proceso.

Los Proponentes podrán acreditar experiencia proveniente de Contratos celebrados con particulares o entidades estatales.

Por regla general, el Proponente solo puede acreditar la experiencia que ha obtenido y no la experiencia de su matriz, subsidiarias o integrantes del mismo grupo empresarial.

El área estimada de intervención del presente Proceso de Contratación corresponde a:

- **Presupuesto oficial:** OCHENTA Y NUEVE MILLONES NOVECIENTOS NOVENTA Y DOS MIL SEISCIENTOS NOVENTA Y TRES PESOS ($ 89.992.693,00) MCTE.

Adicionalmente en el Anexo 1 – Anexo Técnico se detallan las condiciones particulares asociadas con las obras a realizar y los aspectos técnicos particulares.

3.5.1. CARACTERÍSTICAS DE LOS CONTRATOS PRESENTADOS PARA ACREDITAR LA EXPERIENCIA EXIGIDA

Los contratos para acreditar la experiencia exigida deberán cumplir las siguientes características:

A. Que hayan contenido la ejecución de:

2.6. PROYECTOS DE CONSTRUCCIÓN Y/O AMPLIACIÓN Y/O RECONSTRUCCIÓN Y/U OPTIMIZACIÓN Y/O MEJORAMIENTO Y/O REHABILITACIÓN Y/O REPOSICIÓN Y/O INTERVENCIÓN Y/O INSTALACIÓN Y/O AMPLIACIÓN Y/O MANTENIMIENTO Y/O CONSERVACIÓN Y/U OPERACIÓN Y/O ADECUACIÓN Y/O MODIFICACIÓN Y/O RESTAURACIÓN Y/O REMODELACIÓN Y/O TERMINACIÓN Y/O REPARACIÓN Y/O RESTITUCIÓN Y/O REFORZAMIENTO ESTRUCTURAL Y/O ACTUALIZACIÓN SÍSMICA Y/O REPOTENCIACIÓN ESTRUCTURAL	GENERAL	PROYECTOS QUE CORRESPONDAN O CONTEMPLEN ACTIVIDADES DE: CONSTRUCCIÓN Y/O AMPLIACIÓN Y/O RECONSTRUCCIÓN Y/O ADECUACIÓN Y/O CONSERVACIÓN Y/O INTERVENCIÓN Y/O INSTALACIÓN Y/O MANTENIMIENTO Y/O MEJORAMIENTO Y/O MODIFICACIÓN U OPTIMIZACIÓN Y/O REHABILITACIÓN Y/O REMODELACIÓN Y/O REPOSICIÓN Y/O REPARACIÓN LOCATIVA Y/O RESTAURACIÓN Y/O RESTITUCIÓN Y/O TERMINACIÓN Y/O REFORZAMIENTO ESTRUCTURAL Y/O ACTUALIZACIÓN SÍSMICA Y/O REPOTENCIACIÓN ESTRUCTURAL DE ESCENARIOS RECREO DEPORTIVOS.
		Por lo menos uno (1) de los contratos válidos aportados como experiencia general debe corresponder y/o contemplar la

DE POLIDEPORTIVOS Y/O PLACAS POLIDEPORTIVA	ESPECIFICA	construcción y/o ampliación y/o reconstrucción y/o adecuación y/o conservación y/o intervención y/o instalación y/o mantenimiento y/o mejoramiento y/o modificación u optimización y/o rehabilitación y/o remodelación y/o reposición y/o reparación locativa y/o restauración y/o restitución y/o terminación y/o reforzamiento estructural y/o actualización sísmica y/o repotenciación estructural de un polideportivo y/o una placa polideportiva y/o canchas y/o campos deportivos y/o salas y/o salones deportivos.
		Por lo menos uno (1) de los contratos válidos aportados como experiencia general debe corresponder mínimo al 50% del presupuesto oficial del presente proceso de selección

B. Estar relacionados en el Formato 3 – Experiencia con el número consecutivo del contrato en el RUP. Los Proponentes Plurales deben indicar qué integrante aporta cada uno de los Contratos señalados en el Formato 3 – Experiencia. Este documento debe presentarlo el Proponente Plural y no sus integrantes.

Si el Proponente no diligencia el Formato 3 – Experiencia, la Entidad pedirá su subsanación en los términos del numeral 1.6. En caso de que el oferente no subsane se tendrán en cuenta para la evaluación los cinco (5) Contratos de mayor valor aportados.

Con estos la Entidad verificará la acreditación de los requisitos de experiencia general y específica solicitados para la actividad principal, al igual que los requeridos para la actividad secundaria en atención a las combinaciones de experiencia aplicables y la experiencia exigida respecto de las obras, bienes o servicios adicionales a la obra pública de infraestructura social, en caso de que aplique.

Tratándose de Proponentes que acrediten la calidad de Mipyme o emprendimientos y empresas de mujeres con domicilio en el territorio nacional, se tendrán en cuenta como máximo los seis (6) Contratos aportados de mayor valor. En caso de que el Proponente pruebe la calidad de Mipyme y de emprendimiento y empresa de mujer con domicilio en el territorio nacional de manera conjunta, se valdrán como máximo los siete (7) Contratos aportados de mayor valor.

El Formato 3 – Experiencia deberá aportarse diligenciado preferiblemente en formato Excel.

C. El Proponente podrá acreditar la experiencia solicitada con mínimo uno (1) y máximo cinco (5) Contratos, los cuales serán evaluados teniendo en cuenta la tabla del numeral 3.5.8 del Pliego de Condiciones, así como el contenido de la Matriz 1 – Experiencia. aplicable en el proyecto de infraestructura social bien sea de salud, educación, institucional, vivienda, cultura, recreación y deporte.

El Proponente persona natural o jurídica que acredite la calidad de Mipyme o de emprendimiento y empresa de mujer con domicilio en el territorio nacional de conformidad con lo previsto en el artículo 2.2.1.13.2.2 del Decreto 1074 de 2015 y los artículos 2.2.1.2.4.2.4. y 2.2.1.2.4.2.14 del Decreto 1082 de 2015, o las normas que los modifiquen, sustituyan o complementen, podrá probar la experiencia solicitada con un (1) Contrato adicional a los cinco (5) inicialmente previstos, para un máximo de seis (6) Contratos.

En caso de que el Proponente persona natural o jurídica acredite la calidad de Mipyme y de emprendimiento y empresa de mujer con domicilio en el territorio nacional de manera conjunta, podrá demostrar la experiencia solicitada con dos (2) Contratos adicionales a los cinco (5) inicialmente previstos, para un máximo de siete (7).

Para el caso de Proponentes Plurales bastará con que uno de sus integrantes tenga una participación igual o superior al diez por ciento (10 %) en el Consorcio o en la Unión Temporal y acredite la calidad de Mipyme o emprendimiento y empresa de mujer de conformidad con lo previsto en el artículo 2.2.1.13.2.2 del Decreto 1074 de 2015 y los artículos 2.2.1.2.4.2.4. y 2.2.1.2.4.2.14 del Decreto 1082 de 2015, o las normas que los modifiquen, sustituyan o complementen, para probar la experiencia solicitada con un (1) Contrato adicional a los cinco (5) inicialmente contemplados, para un máximo de seis (6) Contratos.

En caso de que el mismo integrante u otro que haga parte del Proponente Plural tenga una participación igual o superior al diez por ciento (10 %) en el Consorcio o en la Unión Temporal y acredite la calidad de Mipyme y de emprendimiento y empresa de mujer con domicilio en el territorio nacional de manera conjunta o separada, podrá demostrar la experiencia solicitada con dos (2) Contratos adicionales a los cinco (5) inicialmente previstos, para un máximo de siete (7) Contratos. En todo caso no será posible aportar más de dos (2) Contratos adicionales aun cuando otros integrantes del Proponente Plural también cumplan las condiciones previamente definidas.

Para acreditar la condición de Mipyme, el Proponente entregará copia del certificado del Registro Único de Proponentes, el cual deberá encontrarse vigente y en firme al momento de su presentación. Por su parte, la condición de emprendimientos y/o empresas de mujeres se probará mediante el diligenciamiento del Formato 12 – Acreditación de emprendimientos y empresas de mujeres, el cual deberá aportarse con la documentación requerida en el artículo 2.2.1.2.4.2.14 del Decreto 1082 de 2015, o la norma que lo modifique, complemente o sustituya.

Para los efectos de este literal entiéndase por experiencia solicitada la general y la específica requerida en la actividad principal, al igual que la exigida para la actividad secundaria en atención a las combinaciones de experiencia aplicables y la experiencia adicional respecto de las obras, bienes y servicios adicionales a la obra pública de infraestructura social.

[En las convocatorias limitadas a Mipyme, únicamente se aplicará este criterio diferencial respecto de los emprendimientos y empresas de mujeres].

D. Deben haber terminado antes de la fecha de cierre del presente Proceso de Contratación.

E. Los Contratos aportados como experiencia válida y que correspondan a edificaciones debieron iniciar su ejecución luego de la expedición del Reglamento Colombiano de Construcción Sismo Resistente (NSR-98), esto es, después del 9 de enero de 1998.

F. Únicamente uno (1) de los Contratos relacionados como experiencia en edificaciones podrá haber iniciado ejecución antes del 9 de enero de 1998, fecha en la cual se expidió la NSR-98.

G. Si el Proponente relaciona un (1) único Contrato para acreditar la experiencia solicitada, este deberá haber iniciado, ejecutado, terminado, liquidado y recibido a satisfacción luego del 15 de julio de 2010, fecha en la cual entró en vigencia la NSR-10, y haya terminado su ejecución antes de la fecha de cierre del presente procedimiento de selección.

H. Por lo menos uno (1) de los Contratos válidos aportados como experiencia debe haber iniciado ejecución con posterioridad a la expedición de la NSR-10, el cual debió haberse ejecutado y terminado antes de la fecha de cierre del presente Proceso de Contratación.

I. Las reglas de los literales E, F, G y H también aplicarán para los Contratos ejecutados fuera del territorio colombiano, teniendo como referente las fechas establecidas en dichos literales. En todo caso, el proyecto de infraestructura social que se pretende ejecutar deberá cumplir con los estándares y normativa establecida para Colombia.

J. Para los Contratos que sean aportados por personas jurídicas que no cuentan con más de tres (3) años de constituidas, que pretendan acreditar la experiencia de sus socios, accionistas o constituyentes, de conformidad con la posibilidad establecida en el numeral 2.5 del artículo 2.2.1.1.1.5.2. del Decreto 1082 de 2015, además del RUP deben adjuntar un documento suscrito por el representante legal y el revisor fiscal o contador público (según corresponda) donde se indique la conformación de la persona jurídica. La Entidad tendrá en cuenta la experiencia de los accionistas, socios o constituyentes de las sociedades con menos de tres (3) años de constituidas. Pasado este tiempo, la sociedad conservará esta experiencia, tal y como haya quedado registrada en el RUP.

De acuerdo con el inciso anterior, en los casos en que se presente un Proponente Plural conformado por una persona jurídica, en conjunto con sus socios, accionistas o constituyentes y se alleguen Contratos en los que estos le hayan transferido experiencia a aquella, solo podrán ser acreditados como experiencia en el Proceso de Contratación por uno de los integrantes, de manera tal que al Proponente Plural solo podrá avalársele una misma experiencia una sola vez.

K. La experiencia a la que se refiere este numeral podrá ser validada mediante alguno de los documentos establecidos en el Pliego de Condiciones señalados en el numeral 3.5.5.

L. No será válida la experiencia acreditada para edificaciones que se encuentre relacionada con la ejecución de obras cuyo objeto o alcance sea alguna de las siguientes:

- Certificaciones de estudios técnicos y diseños
- Construcción de estaciones de servicios o campamentos
- Parqueaderos de un (1) piso (como uso exclusivo), salvo que el Proceso de Contratación expresamente lo determine como válido. Infraestructura de transporte, salvo que el Proceso de Contratación implique el mantenimiento de vías de circulación internas.

- Obras hidráulicas (represas, alcantarillados, acueductos, diques, canales, plantas de tratamiento).

Nota 11: Las consideraciones previamente relacionadas aplican para las actividades a contratar que correspondan a la intervención de edificaciones verticales únicamente.

Nota 12: En caso de que la entidad considere pertinente incorporar experiencia relacionada con obras, bienes o servicios adicionales a la obra pública, podrá reemplazar como máximo una (1) de las actividades secundarias.

Para esta incorporación, deberán observarse las mismas reglas establecidas para las actividades secundarias en el presente numeral del documento base. En todo caso, deberá tenerse en cuenta que la entidad no podrá solicitar más de tres actividades en total, incluyendo la actividad principal. Por lo tanto, además de la actividad principal, deberá determinar si exige dos actividades secundarias o una actividad secundaria y una adicional.

En ningún caso deberá entenderse que la inclusión de una actividad adicional equivale al procedimiento establecido para la combinación de experiencia. Para este último caso, se deberá aplicar lo establecido en el numeral 1 del literal A del presente numeral

Nota 13: Lo anterior sin perjuicio de la obligación que tienen las entidades de cumplir con unos requisitos mínimos frente a las "obras adicionales a la infraestructura Social", los cuales deben ser claramente consignados en los estudios previos, en caso que se considere su pertinencia y con fundamento en aspectos de conveniencia técnicos y económicos suficientes que determinen que la experiencia incluida en documentos tipo existentes es insuficiente de cara a la complejidad o grado de especialidad que comporta el objeto a contratar.

La Entidad debe demostrar que la experiencia adicional, "obra adicional a la infraestructura Social", no se encuentra incluida en las matrices de los sectores adoptados por la Agencia y adicionalmente, que esta experiencia requerida responde a las condiciones de mercado, específicamente a las características del Proceso de Selección a contratar, las cuales deberían estar consignadas en el respectivo estudio de sector y con la consideración de usar los Documentos Tipo.

3.5.2. CONSIDERACIONES PARA LA VALIDEZ DE LA EXPERIENCIA REQUERIDA

La Entidad tendrá en cuenta los siguientes aspectos para analizar la experiencia acreditada y que la misma sea válida como experiencia requerida:

A. En el Clasificador de Bienes y Servicios, el segmento correspondiente para la clasificación de la experiencia es el segmento [72**]**

Clasificación UNSPSC
72121400
95122300

B. La Entidad contratante únicamente podrá exigir para la verificación de la experiencia los Contratos celebrados por el interesado, identificados con el Clasificador de Bienes y Servicios hasta el tercer nivel.

C. Si el Proponente relaciona o anexa más de cinco (5) Contratos en el Formato 3 - Experiencia, para efectos de evaluar la experiencia se tendrá en cuenta como máximo los cinco (5) Contratos aportados de mayor valor.

   Tratándose de Proponentes que acrediten la calidad de Mipyme o emprendimiento y empresa de mujer con domicilio en el territorio nacional, se tendrá en cuenta como máximo los seis (6) Contratos aportados de mayor valor. En caso de que el Proponente pruebe la calidad de Mipyme y de emprendimiento y empresa de mujer con domicilio en el territorio nacional de manera conjunta, se valdrán como máximo los siete (7) Contratos allegados de mayor valor.

D. Tratándose de Proponentes Plurales se tendrá en cuenta lo siguiente: i) uno de los integrantes debe aportar como mínimo el cincuenta por ciento (50 %) de la experiencia solicitada; ii) los demás integrantes deben acreditar al menos el cinco por ciento (5 %) de la experiencia solicitada; y iii) sin perjuicio de lo anterior, solo uno (1) de los integrantes, si así lo considera pertinente, podrá no acreditar experiencia. En este último caso, el porcentaje de participación del integrante que no aporta experiencia en la estructura plural no podrá superar el diez por ciento (10 %).

   Estos porcentajes que acreditarán los integrantes del Proponente Plural se podrán cumplir con Contratos válidos que acrediten cualquier requisito de experiencia solicitada en el Pliego de Condiciones, y se calcularán sobre el "valor mínimo a certificar (como % del Presupuesto Oficial de obra

expresado en SMMLV)" de conformidad con el numeral 3.5.8. Independientemente de él o los integrantes del Proponente Plural que aporten Contratos para acreditar la experiencia, estos se tendrán en cuenta para calcular el "número de Contratos con los cuales el Proponente cumple la experiencia acreditada" de que trata el numeral citado.

En armonía con lo anterior, para cumplir el requisito previsto en este literal no se solicitará la acreditación de longitudes, magnitudes, volúmenes o porcentajes requeridos en la experiencia específica, sino que bastará con acreditar los SMMLV.

E. Cuando el Contrato que se pretende acreditar como experiencia haya sido ejecutado en consorcio o unión temporal, el porcentaje de participación del integrante será el registrado en el RUP de este o en alguno de los documentos válidos para la acreditación de experiencia en caso de que el integrante no esté obligado a tener RUP.

F. Cuando el Contrato que se pretende acreditar como experiencia haya sido ejecutado en consorcio o unión temporal, el valor a considerar será el registrado en el RUP o documento válido en caso de que el integrante no esté obligado a RUP, para la acreditación de experiencia multiplicada por el porcentaje de participación que tuvo el integrante o los integrantes.

G. Cuando el Contrato que se pretende acreditar como experiencia haya sido ejecutado en consorcio, el "% de dimensionamiento (según la longitud o magnitud requerida en el Proceso de Contratación)" exigido en la Matriz 1 – Experiencia aplicable en el proyecto de infraestructura social bien sea de salud, educación, institucional, vivienda, cultura, recreación y deporte, se afectará por el porcentaje de participación que tuvo el integrante o los integrantes.

Por su parte, si el Contrato fue ejecutado como unión temporal la acreditación del "% de dimensionamiento" se afectará de acuerdo con la distribución de actividades y lo materialmente ejecutado, para lo cual se deberá allegar el documento de conformación de Proponente Plural que discrimine las actividades a cargo de cada uno de los integrantes o que de los documentos aportados para acreditar la experiencia se pueda determinar qué actividades ejecutó cada uno de los integrantes. En caso de que lo anterior no se logre determinar, la evaluación se realizará de conformidad con lo señalado en el párrafo precedente, respecto a los consorcios.

Nota 14: El "dimensionamiento" de este literal aplica a cualquier dimensión o magnitud requerida en el Proceso de Contratación para acreditar la experiencia según detalle la respectiva Matriz 1 - Experiencia aplicable en el proyecto de infraestructura social.

H. Cuando el Contrato que se aporte para la experiencia haya sido ejecutado por un Consorcio o unión temporal, y dos (2) o más de sus integrantes conformen un Proponente Plural para participar en el presente proceso, dicho Contrato se entenderá aportado como un (1) solo Contrato y se tendrá en cuenta para el aporte de la experiencia la sumatoria de los porcentajes de los integrantes del consorcio o unión temporal que ejecutaron el Contrato y que están participando en el presente Proceso en cuanto a valor, área y % de dimensionamiento.

I. El cumplimiento de los requisitos de experiencia que impliquen la acreditación de valores y magnitudes intervenidas deberá evaluarse de acuerdo con lo señalado en la Matriz 1 – Experiencia para la respectiva actividad a contratar. En los Contratos aportados como experiencia aplicable en el proyecto de infraestructura social bien sea de salud, educación, institucional, vivienda, cultura, recreación y deporte que contengan actividades ejecutadas ajenas a la obra de infraestructura social dentro del Proceso de Selección que se adelante, la Entidad solo tendrá en cuenta los valores y magnitudes ejecutadas relacionadas con este tipo de infraestructura.

Para estos efectos, el oferente deberá acreditar los valores y magnitudes intervenidas dentro del respectivo Contrato, empleando alguno de los documentos válidos establecidos en el numeral 3.5.5 del Pliego de Condiciones. En todo caso, la Entidad permitirá la subsanación, en los términos del numeral 1.6 del Pliego de Condiciones, requiriendo al Proponente para que acredite los valores ejecutados y magnitudes intervenidas. De no lograrse la discriminación de los valores y magnitudes ejecutadas en el marco del respectivo Contrato, la Entidad no lo tendrá en cuenta para la evaluación.

En el evento en que los valores de los documentos aportados se expresen en moneda extranjera, se procederá de conformidad con lo previsto en el literal A del numeral 1.13. Para este caso, la fecha de terminación de la etapa constructiva y/o de intervención de la obra hará las veces de fecha de terminación del Contrato. Ahora, para la conversión de dichos valores a SMMLV se seguirá el proceso descrito en el literal B del numeral 1.13, para lo cual se emplearán los valores históricos de SMMLV señalados por el Banco de la República (http://www.banrep.gov.co/es/mercado-

laboral/salarios), del año correspondiente a la fecha de terminación de la etapa constructiva y/o de intervención de la obra.

En los casos en que el Proponente no cumpla la exigencia antes señalada, la Entidad permitirá la subsanación, en los términos del numeral 1.6 del Pliego de Condiciones, requiriendo al Proponente para que demuestre los valores ejecutados. De no lograrse la discriminación de los valores ejecutados en el marco del respectivo Contrato, la Entidad no lo tendrá en cuenta para la evaluación.

En caso de que el valor ejecutado que consta en el RUP sea distinto al verificado en el documento aportado por el Proponente, la Entidad para evaluar el requisito de la experiencia tomará el dato del valor de alguno de los documentos válidos establecidos el numeral 3.5.5 del Pliego de Condiciones. Lo anterior, debido a que estos últimos discriminan el valor ejecutado en la etapa constructiva y/o de intervención de la obra de infraestructura social.

J. Las auto certificaciones no servirán para acreditar la experiencia requerida, ya que con estas no puede constatarse la ejecución de Contratos que deben certificar los terceros que recibieron la obra, bien o servicio. Para la aplicación de esta regla, se entiende por auto certificaciones aquellas expedidas por el mismo Proponente, sus representantes, los integrantes del Proponente Plural o del mismo grupo empresarial para demostrar su propia experiencia.

K. Las certificaciones de experiencia expedidas por el interventor de obra no servirán para probar la experiencia requerida.

3.5.3. CLASIFICACIÓN DE LA EXPERIENCIA EN EL "CLASIFICADOR DE BIENES, OBRAS Y SERVICIOS DE LAS NACIONES UNIDAS"

Los Contratos aportados para efectos de acreditación de la experiencia requerida deben estar clasificados en alguno de los siguientes códigos:

Clasificación UNSPSC
72121400
95122300

[La Entidad deberá diligenciar el cuadro y exigir los Contratos identificados con el Clasificador de Bienes y Servicios bajo el segmento 72 y hasta el tercer nivel que sean concordantes con el objeto principal del objeto a ejecutar]

[En caso de que el Proceso de Contratación esté relacionado con las actividades de "terrenos, edificios o estructuras" previstas en la "Matriz 1- Experiencia", también se podrá incluir el segmento 95]

En caso de que el Proceso de Contratación requiera aplicar una Matriz 1 - Experiencia de otro documento tipo adoptado por la Agencia Nacional de Contratación Pública, y el Código del Clasificador de Bienes y Servicios de Naciones Unidas (UNSPSC) no es el 72, se podrá incluir, además, el Código previsto en el documento base de la Matriz 1 - Experiencia aplicable en el proyecto de infraestructura social bien sea de salud, educación, institucional, vivienda, cultura, recreación y deporte a aplicar]

Las personas naturales o jurídicas extranjeras sin domicilio o sucursal en Colombia deberán indicar los códigos de clasificación relacionados con los bienes, obras o servicios ejecutados con alguno de los documentos válidos establecidos en el Pliego de Condiciones para cada uno de los Contratos aportados para la acreditación de la experiencia requerida. En el evento en el que dichos documentos no incluyan los códigos de clasificación, el representante legal del Proponente deberá incluirlos en el Formato 3 – Experiencia.

3.5.4. ACREDITACIÓN DE LA EXPERIENCIA REQUERIDA

Los Proponentes acreditarán para cada uno de los Contratos aportados la siguiente información mediante alguno o algunos de los documentos señalados en la sección 3.5.5. del Pliego de Condiciones:

A. Contratante

B. Objeto del Contrato

C. Principales actividades ejecutadas

D. La magnitud, longitud, volúmenes, dimensiones, tipologías, área intervenida o construida y demás condiciones de experiencia contenida en la Matriz 1 - Experiencia aplicable en el proyecto de infraestructura social que permita establecer su alcance, en los casos, si aplica.

E. Área diseñada o construida del proyecto (bajo cubierta) en metros cuadrados (m²). Esto aplica para el caso de Edificaciones.

F. La fecha de iniciación de la ejecución del Contrato: Esta fecha es diferente a la de suscripción del Contrato, es decir conforme a la fecha de la suscripción del acta de inicio del Contrato, a menos que de los documentos del numeral 3.5.5 de forma expresa así se determine.

Si en los documentos válidos aportados para la acreditación de experiencia solo se evidencia fecha (mes, año) de suscripción y/o inicio del Contrato: se tendrá en cuenta el último día del mes que se encuentre señalado en la certificación

G. La fecha de terminación de la ejecución del Contrato: Esta fecha de terminación no es la fecha de entrega y/o recibo final, liquidación, o acta final, salvo que de los documentos del numeral 3.5.5 de forma expresa así se determine.

Si en los documentos válidos aportados para la acreditación de experiencia solo se evidencia fecha (mes, año) de terminación del Contrato: se tendrá en cuenta el primer día del mes que se encuentre señalado en la certificación

H. Nombre y cargo de la persona que expide la certificación.

I. El porcentaje de participación del integrante del contratista plural.

J. El porcentaje de participación en el valor ejecutado en el caso de contratistas plurales.

3.5.5. DOCUMENTOS VÁLIDOS PARA LA ACREDITACIÓN DE LA EXPERIENCIA REQUERIDA

En aquellos casos que por las características del objeto a contratar se requiera verificar información adicional a la contenida en el RUP, el Proponente podrá aportar uno o algunos de los documentos que se establecen a continuación, para que la Entidad realice la verificación en forma directa. Los mismos deberán estar debidamente diligenciados y suscritos por el contratante, el contratista o el Interventor, según corresponda. En caso de existir discrepancias entre dos (2) o más documentos aportados por el Proponente para la acreditación de experiencia, se tendrá en cuenta el orden de prevalencia establecido a continuación:

A. Acta de liquidación, que dé cuenta de la fecha de inicio y terminación contractual.

B. Acta de entrega, terminación, final o de recibo definitivo.

C. Certificación de experiencia. Expedida con posterioridad a la fecha de terminación del Contrato en la que conste el recibo a satisfacción de la obra contratada debidamente suscrita por quien esté en capacidad u obligación de hacerlo.

D. Acta de inicio o la orden de inicio. La misma sólo será válida para efectos de acreditar la fecha de inicio.

E. Copia de la licencia de construcción y/o licencia de urbanismo.

F. Para los Contratos que hayan sido objeto de cesión, el Contrato deberá encontrarse debidamente inscrito y clasificado en el RUP o en uno o alguno de los documentos considerados como válidos para la acreditación de experiencia de la empresa cesionaria, según aplique. La experiencia se admitirá para el cesionario y no se reconocerá experiencia alguna al cedente.

G. En los casos en que, de conformidad con la experiencia, se requiera la acreditación de un bien de interés cultural, este deberá ser acreditado de conformidad con la normatividad vigente.

3.5.6. PARA SUBCONTRATOS

Para acreditar la experiencia de subcontratos, cuyo Contrato principal fue suscrito con particulares, se aplicarán las disposiciones establecidas en el numeral anterior.

Para acreditar la experiencia de Contratos derivados de Contratos suscritos con Entidades estatales, el Proponente deberá aportar los documentos que se enlistan a continuación:

A. Certificación del subcontrato. Certificación expedida con posterioridad a la fecha de terminación del subcontrato, la cual deberá estar suscrita por el representante legal del contratista del Contrato principal, del Concesionario, o del EPC o Consorcio Constructor. Así mismo, debe contener la información requerida en el Pliego de Condiciones para efectos de la acreditación de la experiencia.

B. Certificación expedida por la Entidad del Contrato principal del cual se derivó el subcontrato. Esta certificación debe contener la información básica del Contrato principal la siguiente:

   I. Alcance de las obras ejecutadas en el Contrato principal.

   II. Información en la cual se evidencie que la figura de la subcontratación es permitida en el marco del Contrato principal. En caso de que no requiera autorización para subcontratar, el Proponente podrá aportar con su propuesta alguno de los siguientes documentos que den cuenta de esa circunstancia: i) copia del Contrato o ii) certificación emitida por la Entidad, donde acredite que para subcontratar no se requería autorización.

La información solicitada en el literal B únicamente se exige en relación con el Contrato principal suscrito con la Entidad.

En caso de que se presenten varios niveles de subcontratación, las reglas de los literales A y B aplicarán hasta el primer nivel de subcontratación. Para los siguientes niveles de subcontratación, la acreditación de la experiencia se realizará con las disposiciones establecidas en el numeral anterior. Para estos efectos, entiéndase el primer nivel de subcontratación como aquel Contrato suscrito entre particulares, cuyo Contrato principal del cual se deriva directamente, es el Contrato firmado entre una Entidad estatal y un particular.

Cuando el contratista directo y el subcontratista presenten ofertas en un mismo Proceso de Contratación, la experiencia derivada de las actividades subcontratadas solo pertenecerá al subcontratista. En este contexto, el contratista directo no podrá acreditar dichas actividades, por lo que no serán tenidas en cuenta para la verificación de la experiencia.

Los Proponentes deberán advertir a la Entidad cuando en otros procesos el contratista directo hubiera certificado que, dentro de su Contrato, se llevó a cabo la subcontratación, por cuanto tales actividades no serán tenidas en cuenta para efectos de acreditación de experiencia del contratista directo. Para tal fin, deberán informar a la entidad, mediante comunicación escrita, indicando el proceso en el cual el contratista certificó la respectiva subcontratación.

La obligación de informar las situaciones de subcontratación estará en cabeza de los Proponentes y de ninguna manera dicha carga será de la Entidad. En aquellos casos en los que el Proponente no advierta tal situación, la Entidad no tendrá responsabilidad alguna por cuanto no fue avisada. En ese caso, el Contrato se contabilizará como un todo y no se tendrá en cuenta lo relacionado con la subcontratación.

Cuando la Entidad haya sido advertida por alguno los Proponentes sobre situaciones de subcontratación, aplicará la condición indicada en el inciso segundo del numeral 1.11 del Pliego de Condiciones.

3.5.7. PARA CONTRATO ENTRE PARTICULARES

Para efectos de acreditación de experiencia entre particulares, el Proponente deberá aportar adicionalmente alguno de los documentos que se describen a continuación:

Certificación de facturación expedida con posterioridad a la fecha de terminación del Contrato emitida por el revisor fiscal o contador público del Proponente que acredita la experiencia, según corresponda, con la copia de la tarjeta profesional y certificado de antecedentes disciplinarios vigente, expedido por la Junta Central de Contadores, o los documentos equivalentes que hagan sus veces en el país donde se expide el documento del profesional.

3.5.8. RELACIÓN DE LOS CONTRATOS FRENTE AL PRESUPUESTO OFICIAL

La verificación del número de Contratos para acreditar la experiencia se realiza de la siguiente manera:

Número de contratos con los cuales el Proponente cumple la experiencia acreditada	Valor mínimo a certificar (como % del Presupuesto Oficial de obra expresado en SMMLV)
De 1 hasta 2	75%
De 3 hasta 4	120%
Hasta 5	150%

Si el número de Contratos aportados supera los cinco (5) inicialmente previstos en este numeral, debido a la posibilidad de allegar Contratos adicionales por tratarse de una Mipyme y/o emprendimiento y empresa de mujer, estos Contratos adicionales, ya sean seis (6) o siete (7) -dependiendo si acredita una o ambas condiciones, se tendrán en cuenta para demostrar el valor del ciento cincuenta por ciento (150 %) del valor del Presupuesto Oficial.

La verificación se hará con base en la sumatoria de los valores totales ejecutados (incluido IVA) en SMMLV de los Contratos que cumplan con los requisitos establecidos en este Pliego de Condiciones.

El Proponente cumple el requisito de experiencia si la sumatoria de los valores totales ejecutados (incluido IVA) de los Contratos expresados en SMMLV es mayor o igual al valor mínimo a certificar establecido en la tabla anterior.

En caso de que el número de Contratos con los cuales el Proponente acredita la experiencia no satisface el porcentaje mínimo a certificar establecido en la tabla anterior, se calificará la propuesta como no hábil y el Proponente podrá subsanarla en los términos contemplados en la sección 1.6.

[En los procesos estructurados por lotes o por segmentos, el valor mínimo a certificar debe ser en relación con el valor del Presupuesto Oficial del respectivo lote o segmento expresado en SMMLV].

3.6 CAPACIDAD FINANCIERA

Los Proponentes deberán acreditar los siguientes indicadores en los términos señalados en la Matriz 2 – Indicadores financieros y organizacionales y bajo las condiciones señaladas en el numeral 3.9:

Indicador	Fórmula
Liquidez	$\frac{\text{Activo Corriente}}{\text{Pasivo Corriente}}$
Nivel de Endeudamiento	$\frac{\text{Pasivo Total}}{\text{Activo Total}}$
Razón de Cobertura de Intereses	$\frac{\text{Utilidad Operacional}}{\text{Gastos Interes}}$

Si el Proponente es Plural cada indicador debe calcularse así:

$$\text{Indicador} = \frac{(\sum_{i=1}^{n} \text{Componente 1 del indicador}_i)}{(\sum_{i=1}^{n} \text{Componente 2 del indicador}_i)}$$

Donde n es el número de integrantes del Proponente Plural (Unión Temporal o Consorcio).

El Proponente que no tiene pasivos corrientes está habilitado respecto del índice de liquidez.

El Proponente que no tiene gastos de intereses está habilitado respecto de la razón de cobertura de intereses, siempre y cuando la utilidad operacional sea igual o mayor a cero (0).

El Proponente que demuestre la condición de Mipyme domiciliada en Colombia probará la capacidad financiera de acuerdo con los indicadores señalados en la Matriz 2 – Indicadores financieros y organizacionales. El Proponente acreditará la condición de Mipyme con la copia del certificado del Registro Único de Proponentes, el cual deberá encontrarse vigente y en firme al momento de su presentación.

3.7 CAPITAL DE TRABAJO

Para el presente Proceso de Selección los proponentes acreditarán:

$$CT = AC - PC \geq CTd$$

Donde:

CT = Capital de trabajo

AC = Activo corriente

PC = Pasivo corriente

CTd = Capital de Trabajo demandado para el Proceso que presenta propuesta

El capital de trabajo (CT) del oferente deberá ser mayor o igual al capital de trabajo demandado (CTd):

$$CT \geq CTd$$

Capital de trabajo demandado (requerido):

Para Procesos de Selección cuyo plazo estimado de ejecución del Contrato sea menor a doce (12) meses, el cálculo del capital de trabajo demandado, se hará de acuerdo con la siguiente fórmula:

Fórmula
CTd = (POE - Anticipo o Pago anticipado) x 33%

Donde,

CTd = Capital de Trabajo demandado para el proceso que presenta propuesta

POE = Presupuesto oficial estimado

En ningún caso el capital de trabajo requerido excederá el valor del Presupuesto Oficial.

Si el Proponente es plural el indicador debe calcularse así:

$$\text{CTProponente plural} = \sum_{i=1}^{n} \text{CT}_i$$

Donde *n* es el número de integrantes del proponente plural (unión temporal o consorcio).

3.8 CAPACIDAD ORGANIZACIONAL

Los Proponentes deben acreditar los siguientes indicadores en los términos señalados en la Matriz 2- Indicadores financieros y organizacionales:

Indicador	Fórmula
Rentabilidad sobre Patrimonio (Roe)	$\frac{\text{Utilidad Operacional}}{\text{Patrimonio}}$
Rentabilidad del Activo (Roa)	$\frac{\text{Unidad Operacional}}{\text{Activo Total}}$

Si el Proponente es plural cada indicador debe calcularse así:

$$\text{Indicador} = \frac{(\sum_{i=1}^{n} \text{Componente 1 del indicador}_i)}{(\sum_{i=1}^{n} \text{Componente 2 del indicador}_i)}$$

Donde n es el número de integrantes del Proponente Plural (Unión Temporal o Consorcio).

El Proponente que demuestre la condición de Mipyme domiciliada en Colombia acreditará la capacidad organizacional de acuerdo con los indicadores señalados en la Matriz 2 – Indicadores financieros y organizacionales. El Proponente probará la condición de Mipyme con la copia del certificado del Registro Único de Proponentes, el cual deberá encontrarse vigente y en firme al momento de su presentación.

3.9 ACREDITACIÓN DE LA CAPACIDAD FINANCIERA Y ORGANIZACIONAL

3.9.1 PERSONAS NATURALES O JURÍDICAS NACIONALES Y EXTRANJERAS CON DOMICILIO O SUCURSAL EN COLOMBIA

La evaluación financiera y organizacional de las propuestas se efectuará a partir de la información contenida en el RUP vigente y en firme. En tal sentido, la evaluación de la capacidad financiera y organizacional se realizará de acuerdo con la información reportada en el Registro, de acuerdo con las disposiciones establecidas en la Subsección 5, de la Sección 1, del Capítulo 1, del Título 1, de la Parte 2 del Decreto 1082 de 2015, o las normas que las modifiquen, adicionen o sustituyan.

Los Proponentes extranjeros sin domicilio o sucursal en Colombia no están obligados a tener RUP y por tanto la verificación de esta información procederá en los términos definidos en el siguiente numeral.

3.9.2 PERSONAS NATURALES O JURÍDICAS EXTRANJERAS SIN DOMICILIO O SUCURSAL EN COLOMBIA

Los Proponentes extranjeros deberán presentar la siguiente información financiera de conformidad con la legislación propia del país de origen. Los valores deben: (i) presentarse en pesos colombianos; (ii) convertirse a la tasa de cambio de la fecha de corte de los mismos, y (iii) estar avalados con la firma de quien se encuentre en obligación de hacerlo de acuerdo con la normativa del país de origen.

A. El estado de situación financiera (balance general) y estado de resultado integral (estado de resultados), acompañados por el informe de auditoría (sí aplica de acuerdo con la legislación de origen) con traducción simple al castellano de acuerdo con las normas NIIF.

B. Copia de la tarjeta profesional del Contador Público o Revisor Fiscal y certificado de antecedentes disciplinarios vigente expedido por la Junta Central de Contadores de quien realiza la conversión.

C. El Formato 4 – Capacidad financiera y organizacional diligenciado. En caso de presentarse discrepancias entre la información consignada en el Formato 4 – Capacidad financiera y organizacional y los documentos señalados en el Literal A, prevalecerá la información consignada en los estados financieros incluidos en la oferta.

Las fechas de corte de los documentos señalados en el literal A será [la Entidad establecerá las fechas de corte, de acuerdo con lo establecido en la Subsección 5, de la Sección 1, del Capítulo 1, del Título 1, de la Parte 2 del Decreto 1082 de 2015 o las normas que las modifiquen, adicionen o sustituyan. En tal sentido, se tomará la información de acuerdo con el último año fiscal del Proponente], acompañado del Informe de Auditoría, salvo que se acredite en debida forma que la legislación propia del país de origen establece una fecha de corte diferente a la prevista en este Pliego.

Si alguno de estos requerimientos no aplica en el país del domicilio del Proponente Extranjero, el Representante Legal o el apoderado en Colombia deberán hacerlo constar bajo la gravedad de juramento en el Formato 4 – Capacidad financiera y organizacional. El Proponente podrá acreditar este requisito con un documento que así lo certifique emitido por una firma de auditoría externa.

Si los valores de los estados financieros están expresados originalmente en una moneda diferente a Dólares de los Estados Unidos de América, estos deberán convertirse a pesos en los términos definidos en la sección 1.13.

3.10 CAPACIDAD RESIDUAL

El Proponente será hábil si su capacidad residual es mayor o igual a la capacidad residual de Proceso de Contratación (CRPC). Así:

$$CRP \geq CRPC$$

Los Proponentes acreditarán la capacidad residual o K de contratación conforme se describe a continuación. En todo caso, si con posterioridad al cierre del proceso cualquier interesado, durante el traslado del informe de evaluación, o la entidad, en uso de la potestad verificadora, advierte que se dejó de incluir, al cierre del proceso, por parte de un Proponente, alguna información contractual que afecte su capacidad residual, la Entidad rechazará la oferta.

Lo anterior, sin perjuicio de las acciones administrativas y/o judiciales a que haya lugar, en contra de la (s) persona (s) que haya (n) suscrito las certificaciones exigidas para el cálculo de la capacidad residual.

3.10.1 CÁLCULO DE LA CAPACIDAD RESIDUAL DEL PROCESO DE CONTRATACIÒN (CRPC)

Si el plazo estimado del Contrato es menor o igual a 12 meses, el cálculo de la CRPC deberá tener en cuenta el siguiente proceso:

$$CRPC = POE - Anticipo\ o\ pago\ anticipado$$

Donde:

CRPC = Capacidad residual del Proceso de Contratación

POE = Presupuesto oficial estimado

Si el plazo estimado del Contrato es mayor a 12 meses el cálculo de la CRPC deberá tener en cuenta el siguiente proceso:

$$\text{CRPC} = \frac{\text{POE} - \text{Anticipo o pago anticipado}}{\text{Plazo estimado (meses)}} * 12$$

3.10.2 CÁLCULO DE LA CAPACIDAD RESIDUAL DEL PROPONENTE (CRP)

La capacidad residual del Proponente se calculará de la siguiente manera:

$$CRP = CO * \left[\frac{(E + CT + CF)}{100}\right] - SCE$$

En donde:

CRP = Capacidad residual del Proponente

CO = Capacidad de Organización

E = Experiencia

CT = Capacidad Técnica

CF = Capacidad Financiera

SCE = Saldos de Contratos en Ejecución

La CRP del Proponente Plural es la suma de la capacidad residual de cada uno de sus miembros, sin tener en cuenta el porcentaje de participación de los integrantes de la estructura plural; lo anterior, en cumplimiento de lo dispuesto para tal fin en la Guía para Determinar y Verificar la Capacidad Residual del Proponente en los Procesos de Contratación de Obra Pública, de Colombia Compra Eficiente. En caso de ser negativa la capacidad residual de uno de los miembros, este valor se restará de la capacidad residual total del Proponente plural.

A cada uno de los factores se le asigna máximo el siguiente puntaje:

Factor	Puntaje máximo
Experiencia (E)	120
Capacidad financiera (CF)	40
Capacidad técnica (CT)	40
Total	**200**

[Se recomienda el uso de la aplicación para establecer la capacidad residual, de Colombia Compra Eficiente, disponible en la página web: https://www.colombiacompra.gov.co/manuales-guias-y-pliegos-tipo/manuales-y-guias/, así como el aplicativo para tal fin por Colombia Compra Eficiente]

La Capacidad de Organización (CO) no tiene asignación de puntaje en la fórmula porque su unidad de medida es en pesos colombianos y constituye un factor multiplicador de los demás factores.

El cálculo de cada uno de los factores procede como sigue:

A. Capacidad de organización (CO):

El factor (CO) corresponde a los Ingresos Operacionales del Proponente teniendo en cuenta lo siguiente:

Años de información financiera	Capacidad de organización (CO)
Cinco (5) años o más	Mayor ingreso operacional de los últimos 5 años
Entre uno (1) y cinco (5) años	Mayor ingreso operacional de los años de existencia del Proponente.

Años de información financiera	Capacidad de organización (CO)
Menos de un (1) año (*)	USD 125.000 (Liquidados a la tasa de cambio determinada por el Ministerio de Comercio, Industria y Turismo cada 2 años para efectos del umbral del beneficio de las Mipyme.)

Si los ingresos operacionales del Proponente con uno (1) o más años de información financiera es menor a USD125.000, el factor (CO) del Proponente es igual a USD125.000.

Para acreditar el factor (CO) el Proponente obligado a tener RUP debe presentar los siguientes documentos:

I. Estado de resultados integral (estado de resultado o pérdida o ganancias), del año en que hayan obtenido el mayor ingreso operacional en los últimos cinco (5) años, debidamente firmado por el representante legal y el contador bajo cuya responsabilidad se han preparado y por el revisor fiscal o, en caso de no haberlo, por no estar obligado a tenerlo, por contador público independiente, acompañados de su dictamen u opinión de conformidad con el artículo 38 de la Ley 222 de 1995.

II. Copia de la tarjeta profesional y certificado de antecedentes disciplinarios vigentes de los Contadores Públicos, Revisores Fiscales, Contadores independientes (externos), quienes suscribieron los documentos señalados en el presente literal.

Los Proponentes personas naturales o jurídicas extranjeras sin domicilio o sucursal en Colombia, deben presentar el estado de resultados integral consolidado (estado de resultados o pérdida o ganancias) del año en que hayan obtenido el mayor ingreso operacional en los últimos cinco (5) años, auditado, con la firma de quien se encuentre en obligación de hacerlo, de acuerdo con la normativa vigente en el país de origen, en la moneda legal del país en el cual fue emitido, de conformidad con la legislación propia del país de origen.

Adicional a lo anterior, deben allegar la traducción al idioma castellano de la información financiera, observando lo siguiente: i) los valores deben ser expresados pesos colombianos, convertidos a la tasa representativa del mercado (TRM) de la fecha de corte de los mismos, en los términos descritos en la sección 1.13 del presente Pliego de Condiciones; ii) presentados de acuerdo con las normas NIIF; y iii) debidamente firmados por el Contador Público Colombiano que los hubiere convertido.

Si alguno de estos requerimientos no aplica en el país del domicilio del Proponente extranjero, el representante legal o el apoderado en Colombia deberán hacerlo constar bajo la gravedad de juramento. Así mismo se podrá acreditar este requisito por la firma auditora externa.

B. Experiencia (E):

El factor (E) del Proponente para propósitos de la capacidad residual es acreditado por medio de la relación entre: i) el valor total en pesos de los contratos relacionados con la actividad de la construcción inscritos por el Proponente en el RUP, o Formato 5 – Capacidad residual en el segmento 72 "Servicios de Edificación, Construcción de Instalaciones y Mantenimiento" del Clasificador de Bienes y Servicios; y ii) el presupuesto oficial estimado del Proceso de Contratación.

La relación indica el número de veces que el Proponente ha ejecutado Contratos equivalentes a la cuantía del Proceso de Contratación objeto de la acreditación de la capacidad residual. Para Proponentes individuales se expresa así:

$$\mathrm{E} = \frac{\text{Valor total de los contratos (COP)}}{\text{Presupuesto total estimado (COP)}}$$

Para el caso de Proponentes Plurales, el factor (E) de un miembro se calcula así:

$$\mathrm{E} = \frac{\text{Valor total de los contratos (COP)}}{(\text{Presupuesto total estimado} * \% \text{ de participación})}$$

El cálculo del factor (E) para efectos de la capacidad residual de un miembro de un Proponente Plural debe tener en cuenta su participación en el Proceso de Contratación objeto del cálculo de la capacidad residual. Si el Proponente no es plural no hay lugar a porcentaje.

El puntaje asignado al factor (E) será asignado con base en la siguiente tabla:

Mayor a	Menor o igual a	Puntaje
0	3	60
3	6	80
6	10	100
10	Mayores	120

Para acreditar el factor (E), el Proponente debe diligenciar el Formato 5 – Capacidad residual el cual contiene los Contratos inscritos en el segmento 72 y su valor total en pesos colombianos liquidados con el SMMLV. Así mismo, el presupuesto oficial estimado debe ser liquidado con el SMMLV para el año de publicación del Pliego de Condiciones definitivo del Proceso de Contratación.

Los Proponentes o integrantes extranjeros sin domicilio o sin sucursal en Colombia adicionalmente deben aportar copia de los Contratos ejecutados o certificaciones de terceros que hubieran recibido los servicios de construcción de obras civiles con terceros, bien sean públicos o privados. La información de los Contratos soportados por las certificaciones de terceros que hubieren recibido los servicios de construcción de obras civiles debe contener como mínimo los Contratos relacionados por el Proponente en el Formato 3 – Experiencia. La información del Formato 5 – Capacidad residual deberá ser presentada en pesos colombianos, salvo donde se registre el valor del Contrato en la moneda del país de origen. Cuando el valor de los Contratos esté expresado en monedas extranjeras deberá convertirse a pesos colombianos en los términos indicados en el numeral 1.13

del presente Pliego de condiciones.

C. Capacidad financiera (CF):

El factor (CF) para propósitos de la capacidad residual se obtiene teniendo en cuenta el índice de liquidez del Proponente con base en la siguiente fórmula:

$$\text{Índice de liquidez} = \frac{\text{Activo Corriente}}{\text{Pasivo Corriente}}$$

El puntaje para la liquidez se debe asignar con base en la siguiente tabla:

Mayor o igual a	Menor o igual a	Puntaje
0	0,50	20
0,51	0,75	25
0,76	1,00	30
1,01	1,50	35
1,51	Mayores	40
Indeterminado		40

El índice de liquidez del Proponente se verifica con el RUP. Si el Proponente no tiene antigüedad suficiente para tener estados financieros auditados a 31 de diciembre del año inmediatamente anterior, deben tenerse en cuenta los estados financieros de corte trimestral o de apertura, suscritos por el representante legal y el auditor.

Para los Proponentes o integrantes extranjeros sin domicilio o sucursal en Colombia, la información requerida para el factor (CF) exigido para el cálculo de la capacidad residual del Proponente está contemplada en el numeral de los requisitos de capacidad financiera del Pliego de Condiciones.

Cuando el Proponente tiene un pasivo corriente igual a cero (0) y por consiguiente su índice de liquidez sea indeterminado, la Entidad debe otorgar el mayor puntaje en el componente de capacidad financiera (CF).

D. Capacidad Técnica (CT):

El factor (CT) para propósitos de la capacidad residual se asigna teniendo en cuenta el número de socios y profesionales de la Arquitectura, Ingeniería y Geología vinculados mediante una relación laboral o contractual vigente conforme a la cual desarrollen actividades vinculadas directamente con la construcción.

Para acreditar el factor (CT) el Proponente o integrante nacional y extranjero con o sin sucursal en Colombia deben diligenciar el Formato 5 – Capacidad residual.

El puntaje del factor (CT) se asigna con base en la siguiente tabla:

Mayor o igual	Menor o igual	Puntaje
-	0	0
1	5	20
6	10	30
11	Mayores	40

E. Saldos contratos en ejecución (SCE):

El Proponente debe presentar el Formato 5 – Capacidad residual suscrito por su representante legal y su revisor fiscal si el Proponente está obligado a tenerlo, o por el contador o su auditor independiente el cual contenga la lista de los Contratos en ejecución tanto a nivel nacional como internacional indicando: i) el valor del Contrato; ii) el plazo del Contrato en meses; iii) la fecha de inicio de las obras del Contrato, día, mes, año; iv) si la obra la ejecuta un consorcio o unión temporal junto con el porcentaje de participación del integrante que presenta el certificado, y v) si el Contrato se encuentra suspendido, de ser así, la fecha de suspensión. En el certificado debe constar expresamente si el Proponente no tiene Contratos en ejecución.

Para acreditar el factor (SCE) el Proponente tendrá en cuenta lo siguiente:

I. El factor SCE es la suma de los montos por ejecutar de los Contratos vigentes durante los 12 meses siguientes. Si el número de días por ejecutar en un Contrato es superior a 12 meses, es decir 360 días, el factor (SCE) solo tendrá en cuenta la proporción lineal de 12 meses.

II. Los Contratos de obras civiles en ejecución son aquellos que a la fecha de presentación de la oferta obligan al Proponente con entidades estatales y con entidades privadas para ejecutar obras civiles. Estas incluyen las obras civiles de los Contratos de concesión y los Contratos de obra suscritos con concesionarios, así como, los Contratos suspendidos y aquellos que no tengan acta de inicio. No se entenderán como Contratos en ejecución los que se encuentren en liquidación.

III. Se tendrán en cuenta los Contratos de obras civiles en ejecución suscritos por el Proponente o por sociedades, consorcios o uniones temporales en los cuales el Proponente tenga participación.

IV. Si un Contrato se encuentra suspendido, el cálculo del (SCE) de dicho Contrato debe efectuarse asumiendo que lo que falta por ejecutar iniciara en la fecha de presentación de la oferta del Proceso de Contratación. Si el Contrato está suspendido el Proponente debe informar el saldo pendiente por ejecutar.

V. El cálculo del factor (SCE) debe hacerse linealmente calculando una ejecución diaria equivalente al valor del Contrato dividido por el plazo del Contrato expresado en días. Este resultado se multiplica por el número de días pendientes para cumplir el plazo del Contrato y si el Contrato es ejecutado por una estructura plural por la participación del Proponente en la respectiva estructura.

VI. Para los Proponentes o integrantes extranjeros sin domicilio o sin sucursal en Colombia deben diligenciar el Formato 5 – Capacidad residual firmado por la persona natural o el representante legal de la persona jurídica y el contador público colombiano que los hubiere convertido a pesos colombianos usando para ello la sección 1.13 del Pliego de Condiciones.

CAPÍTULO IV CRITERIOS DE EVALUACIÓN, ASIGNACIÓN DE PUNTAJE Y CRITERIOS DE DESEMPATE

La Entidad calificará las ofertas que hayan cumplido con los requisitos habilitantes con los siguientes puntajes:

Concepto	Puntaje máximo
Oferta económica	49,5
Factor de calidad	30
Apoyo a la industria nacional	20
Emprendimientos y empresas de mujeres	0,25
Mipyme	0,25

Total	100

En las convocatorias limitadas a Mipyme el puntaje por este concepto se trasladará al puntaje de oferta económica. En este caso, en el Pliego de Condiciones definitivo se incluirá el siguiente cuadro:

La Entidad calificará las ofertas que hayan cumplido con los requisitos habilitantes con los siguientes puntajes:

Concepto	Puntaje máximo
Oferta económica	49,75
Factor de calidad	30
Apoyo a la industria nacional	20
Emprendimientos y empresas de mujeres	0,25
Total	100

Las Entidades deberán reducir durante la evaluación de las ofertas dos (2) puntos a los Proponentes que se les haya impuesto una o más multas o cláusulas penales durante el último año, contado a partir de la fecha prevista para el cierre del proceso, sin importar la cuantía y sin perjuicio de las demás consecuencias derivadas del incumplimiento. Esta reducción también afectará a los Consorcios y a las Uniones Temporales si alguno de sus integrantes se encuentra en la situación anterior.

La reducción del puntaje antes señalada no se materializará en caso de que los actos administrativos que hayan impuesto las multas sean objeto de control jurisdiccional previstos en la Ley 1437 de 2011 o las normas que la modifiquen, adicionen o sustituyan. Además, se aplicará sin perjuicio de lo dispuesto en el artículo 6 de la Ley 2020 de 2020. Lo anterior de conformidad con el artículo 58 de la Ley 2195 de 2022 y las normas que lo modifiquen, sustituyan, adicionen o reglamenten.

4.1 OFERTA ECONÓMICA

Anexo 1 – Anexo TécnicoFormulario 1– Formulario de Presupuesto Oficiall. La oferta es a precios unitarios

Para calificar este factor se tendrá en cuenta el valor total indicado en la propuesta económica o el obtenido de la corrección aritmética. La propuesta económica debe entregarse firmada.

El valor de la propuesta económica debe presentarse en pesos colombianos y contemplar todos los costos directos e indirectos para la completa y adecuada ejecución de la obra del presente proceso, los riesgos y la administración de estos.

Al formular la oferta, el Proponente acepta que estarán a su cargo todos los impuestos, tasas y contribuciones establecidos por las diferentes autoridades nacionales, departamentales o municipales y dentro de estos mismos niveles territoriales, los impuestos, tasas y contribuciones establecidos por las diferentes autoridades.

Los estimativos técnicos que hagan los Proponentes para la presentación de sus ofertas deben tener en cuenta que la ejecución del Contrato se regirá íntegramente por lo previsto en los documentos del proceso y que en sus cálculos económicos deben incluir todos los aspectos y requerimientos necesarios para cumplir con todas las obligaciones contractuales y asumir los riesgos previstos en dichos documentos.

El desglose de los Análisis de Precios Unitarios publicados por la Entidad es únicamente de referencia, constituye una guía para la preparación de la oferta. Si existe alguna duda o interrogante sobre la presentación de estos Análisis de Precios Unitarios y el precio de estudios publicados por la entidad, es deber del Proponente hacerlos conocer dentro del plazo establecido en el Anexo 2 – Cronograma para la presentación de observaciones al proyecto de Pliego de Condiciones para que la Entidad los pueda estudiar.

1. IMPUESTO, TASA, CONTRIBUCIÓN, ESTAMPILLA, DEDUCCIONES ETC.	MONTO
Industria y comercio	1% del valor del contrato
Fondo de seguridad ciudadana	5% del valor del contrato
Estampilla Pro-Cultura	1% del valor del contrato
Estampilla Pro-Adulto Mayor	4% del valor del contrato
Estampilla Pro-Hospital	1% del valor del contrato
Tasa Pro-Deporte y Recreación	1.5% del valor del contrato
Rete-fuente contratos de obra	2% del valor del contrato
Y LOS DEMAS IMPUESTO, TASA, CONTRIBUCIÓN, ESTAMPILLA, DEDUCCIONES ETC, NACIONALES Y TERRITORIALES	

Y los demás impuestos, tasas, contribuciones de orden nacional, departamental, regional y municipal.

4.1.1. AIU

El Proponente debe calcular un AIU que contenga todos los costos en los que incurre la organización del constructor para poder desarrollar la administración,

los imprevistos y la utilidad o beneficio económico que pretende percibir por la ejecución del Contrato.

El valor del AIU debe expresarse en un porcentaje (%) y deberá consignarlo y discriminarlo en la propuesta económica.

Cuando el Proponente exprese el AIU en porcentaje (%) y en pesos, prevalece el valor expresado en porcentaje (%). El porcentaje del A.I.U. que presenten los Proponentes no debe ser superior al porcentaje total del A.I.U establecido en el Formulario 1– Formulario de Presupuesto Oficial. En consecuencia, el Proponente puede configurar libremente el porcentaje individual de la A, de la I y de la U, siempre que la sumatoria de ellos no exceda el porcentaje total definido por la Entidad en el Formulario 1– Formulario de Presupuesto Oficial.

Los componentes internos de la administración (A) deberán ser presentados por el adjudicatario del presente Proceso de Contratación en la oportunidad establecida en el numeral 8.1.

4.1.2. CORRECCIONES ARITMÉTICAS

Entidad solo efectuará correcciones aritméticas originadas por:

A. Las operaciones aritméticas a que haya lugar en la propuesta económica, cuando exista un error que surja de un cálculo meramente aritmético cuando la operación ha sido erróneamente realizada.

B. El ajuste ajuste al peso ya sea por exceso o por defecto de los precios unitarios contenidos en la propuesta económica y del valor del IVA, así: cuando la fracción decimal del peso sea igual o superior a punto cinco (0.5) se aproximará por exceso al número entero siguiente del peso y cuando la fracción decimal del peso sea inferior a punto cinco (0.5) se aproximará por defecto al número entero.

La Entidad a partir del valor total corregido de las propuestas asignará el puntaje de conformidad con el proceso del numeral 4.1.4.

4.1.3. PRECIO ARTIFICIALMENTE BAJO

En el evento en el que el precio de una oferta no parezca suficiente para garantizar una correcta ejecución del Contrato, de acuerdo con la información recogida durante la etapa de planeación y particularmente durante el estudio del sector, la Entidad aplicará el proceso descrito en el artículo 2.2.1.1.2.2.4. del Decreto 1082 de 2015, además podrá acudir a los parámetros definidos en la Guía para el manejo de ofertas artificialmente bajas en Procesos de Contratación de Colombia Compra Eficiente, como un criterio metodológico.

Nota 15: La solicitud de justificación de precios artificialmente bajos deberá surtirse una vez la Entidad realice la apertura del sobre económico y con anterioridad a la definición del orden de elegibilidad. Por lo anterior, para la revisión del aspecto económico y definición el orden de elegibilidad, no se considerarán aquellas propuestas que, con posterioridad al análisis realizado, la Entidad defina se configuran como artificialmente bajas, lo anterior, conforme con lo definido en el numeral 1.15. Causales de rechazo literal W.

4.1.4. DETERMINACIÓN DEL MÉTODO PARA LA PONDERACIÓN DE LA PROPUESTA ECONÓMICA

La Entidad seleccionará el método de ponderación de la propuesta económica, de acuerdo con las siguientes alternativas:

Concepto	Método
1	Mediana con valor absoluto
2	Media geométrica
3	Media aritmética baja
4	Menor Valor

Para determinar el método de ponderación, la Entidad tomará los centavos de la Tasa de Cambio Representativa del Mercado (TRM), certificada por la Superintendencia Financiera de Colombia (en su sitio web: https://www.superfinanciera.gov.co/publicacion/60819).

La TRM que la Entidad utilizará para determinar el método de ponderación será la que *rija el segundo día hábil después de finalizado el periodo de traslado del informe de evaluación*. Esto es, la que la Superintendencia publique en horas de la tarde del día hábil siguiente a la fecha efectiva de *finalizado el periodo de traslado del informe de evaluación*. [Por ejemplo, si el término de traslado del informe de evaluación finaliza el 10 de febrero, la TRM que se usará para determinar el método de evaluación será la del 12 de febrero, que se publica en la tarde del 11 de febrero]

En el evento excepcional establecido en el numeral 1.6, cuando la Entidad no hubiese advertido durante el proceso de evaluación la ausencia de requisitos o la falta de documentos referentes a la futura contratación o al Proponente, ya sea en relación con los requisitos habilitantes o para aclarar aspectos que otorgan puntaje o relativos a los factores de desempate, y por ende, deba requerir a algún Proponente, la TRM que la Entidad utilizará para determinar el método de ponderación será la que rija el *segundo día hábil después de finalizado el periodo concedido al Proponente requerido para allegar la subsanación y/o aclaración solicitada*.

[Al momento de definir o modificar el cronograma del proceso la Entidad deberá verificar que el segundo día hábil siguiente a la finalización del periodo de traslado del informe de evaluación, no corresponda a un día festivo en Estados Unidos, con el objetivo de no afectar el proceso de definición del método de ponderación de las propuestas.]

El método de ponderación se determinará de acuerdo con los rangos del siguiente cuadro:

Rango (inclusive)	Número	Método
De 0.00 a 0.24	1	Mediana con valor absoluto
De 0.25 a 0.49	2	Media geométrica
De 0.50 a 0.74	3	Media aritmética baja
De 0.75 a 0.99	4	Menor valor

En todos los casos se tendrá en cuenta hasta el séptimo (7°) decimal del valor obtenido como puntaje y las fórmulas se aplicarán con las propuestas que no han sido rechazadas y se encuentran válidas.

Las propuestas que al aplicar las fórmulas obtengan puntajes negativos obtienen cero (0) puntos en la oferta económica.

En el evento que solo exista una oferta habilitada, la Entidad podrá prescindir de la definición de la TRM y escogencia de método de ponderación de la oferta económica.

A. Mediana con valor absoluto

La Entidad calculará el valor de la mediana con los valores de las propuestas hábiles. En esta alternativa se entenderá por mediana de un grupo de valores el resultado del cálculo que se obtiene a través de la aplicación del siguiente proceso: la Entidad ordenará los valores de las propuestas hábiles de manera descendente. Si el número de valores es impar, la mediana corresponde al valor central, si el número de valores es par, la mediana será el promedio de los dos valores centrales.

$$Me = Mediana(V_1; V_2..; ...V_m)$$

Donde:

- V_i: Es el valor total corregido de cada una de las propuestas "i".
- m: Es el número total de propuestas económicas válidas recibidas por la Entidad.
- Me: Es la mediana calculada con los valores de las propuestas económicas válidas.

Bajo este método la Entidad asignará el puntaje así:

I. Si el número de valores de las propuestas hábiles es impar, el máximo puntaje será asignado a la propuesta que se encuentre en el valor de la mediana. Para las otras propuestas, se utilizará la siguiente fórmula:

$$Puntaje = \left[\left\{1 - \left|\frac{Me - V_i}{Me}\right|\right\} * Puntaje\ máximo\right]$$

Donde:

- Me: Es la mediana calculada con los valores de las propuestas económicas válidas.
- V_i: Es el valor total corregido de cada una de las propuestas "i".

II. Si el número de valores de las propuestas hábiles es par, se asignará el máximo puntaje a la propuesta que se encuentre inmediatamente por debajo de la mediana. Para las otras propuestas, se utilizará la siguiente fórmula:

$$Puntaje = \left[\left\{1 - \left|\frac{V_{Me} - V_i}{V_{Me}}\right|\right\} * Puntaje\ máximo\right]$$

Donde:

- V_{Me}: Es el valor de la propuesta económica válida inmediatamente por debajo de la mediana.
- V_i: Es el valor total corregido de cada una de las propuestas "i".

B. Media Geométrica

Para calcular la Media Geométrica se tomará el valor de las propuestas hábiles para el respectivo factor de calificación para asignar el puntaje de conformidad con el siguiente procedimiento:

$$MG = \sqrt[n]{V_1 * V_2 * V_3 * \dots * V_n}$$

Donde:

- MG: Es la media geométrica de todas las ofertas habilitadas.
- V1: Es el valor de una propuesta habilitada.
- Vn: Es el valor de la propuesta n habilitada.
- n: La cantidad total de propuestas habilitadas.

Para efectos de la asignación de puntaje se tendrá en cuenta lo siguiente: se otorgará el máximo puntaje al valor de la propuesta que se encuentre más cerca (por exceso o por defecto) al valor de la media geométrica calculada para el factor correspondiente.

Las demás propuestas recibirán puntaje de acuerdo con la siguiente ecuación:

$$Puntaje = Puntaje\ máximo * \left(1 - \left(\frac{|MG - V_i|}{MG}\right)\right)$$

Donde:

- MG: Es la media geométrica de todas las ofertas habilitadas.
- V_i: Es el valor total corregido de cada una de las propuestas "i".

Se tomará el valor absoluto de la diferencia entre la media geométrica y el valor total corregido de cada una de las propuestas.

C. Media Aritmética Baja

Consiste en determinar el promedio aritmético entre la propuesta válida más baja y el promedio simple de las ofertas hábiles para calificación económica.

$$\overline{X_B} = \frac{(V_{min} + \bar{X})}{2}$$

Donde:

- $\mathrm{V_{min}}$: Es el valor total corregido de la propuesta válida más baja.
- $\overline{\mathrm{X}}$: Es el promedio aritmético simple de las propuestas económicas válidas.
- $\overline{\mathrm{X_B}}$: Es la media aritmética baja.

La Entidad procederá a ponderar las propuestas de acuerdo con la siguiente formula:

$$Puntaje = \begin{cases} Puntaje\ máximo * \left(1 - \left(\frac{\overline{X_B} - V_i}{\overline{X_B}}\right)\right) Para\ valores\ menores\ o\ iguales\ a\ \overline{X_B} \\ \\ Puntaje\ máximo * \left(1 - \left(\frac{|\ \overline{X_B} - V_i\ |}{\overline{X_B}}\right)\right) Para\ valores\ mayores\ a\ \overline{X_B} \end{cases}$$

Donde:

- $\overline{X_B}$: Es la media aritmética baja.
- V_i: Es el valor total corregido de cada una de las propuestas "i".

Para efectos de ponderar propuestas cuyo valor sea mayor a $\overline{X_B}$, se tomará el valor absoluto de la diferencia entre la media aritmética baja y el valor total corregido de cada una de las propuestas.

D. Menor Valor

La Entidad otorgará el máximo puntaje a la oferta económica hábil para calificación económica de menor valor.

$$V_{min} = Mínimo\ (V_1; V_2..; ...V_m)$$

Donde:

- V_i: Es el valor total corregido de cada una de las propuestas "i".
- m: Es el número total de propuestas económicas válidas recibidas por la Entidad.
- V_{min}: Es el valor total corregido de la propuesta válida más baja.

La Entidad procederá a ponderar las otras propuestas de acuerdo con la siguiente fórmula:

$$Puntaje = \frac{Puntaje\ máximo * V_{min}}{V_i}$$

Donde:

- V_{min}: Es el valor total corregido de la propuesta válida más baja.
- V_i: Es el valor total corregido de cada una de las propuestas "i".

4.2 FACTOR DE CALIDAD

La Entidad asignará el puntaje de factor de calidad como sigue:

Concepto	Puntaje
(iii) presentación de un plan de calidad	10
(i) Criterio ambiental (15) ii) Criterio Social (5)	20
Total	30

Las Entidades Estatales deben consultar y analizar las anotaciones vigentes que reposen en el Registro Nacional de Obras Civiles Inconclusas, de que trata la Ley 2020 de 2020. En el evento que las personas naturales o jurídicas, nacionales o extranjeras domiciliadas o con sucursal en Colombia, o integrantes de Proponentes Plurales, cuenten con alguna anotación vigente de obra civil inconclusa, en el mencionado registro, se descontará un (1) punto de la sumatoria obtenida en relación con el factor de calidad.

En todo caso, no se descontará el puntaje en los términos previstos en el inciso anterior cuando el Proponente no oferte el factor de calidad, por lo que éste obtendrá cero (0) puntos en este criterio de evaluación. En esta circunstancia, la Entidad no podrá reducir el puntaje de la sumatoria obtenida en los demás factores de ponderación.

4.2.1. IMPLEMENTACIÓN DEL PROGRAMA DE GERENCIA DE PROYECTOS

La Entidad asignará [puntaje a definir por la Entidad siempre y cuando no sea superior a 10 puntos, aun si escoge varios criterios] al Proponente que se comprometa a instaurar un programa de gerencia de proyectos mediante la suscripción del Formato 7A -Programa de gerencia de proyectos, en el cual bajo la gravedad de juramento conste el compromiso que en este sentido asume.

Para efectos del presente Proceso de Selección, por gerencia de proyectos se entiende la aplicación de conocimientos, habilidades, herramientas y técnicas a las actividades del proyecto para cumplir con los requisitos de este, lo cual se logra mediante la aplicación de procesos de gerencia de proyectos en las fases de inicio, planificación, ejecución, monitoreo, control, y cierre del proyecto. La gerencia de proyectos requiere: identificar requisitos; abordar las diversas necesidades, inquietudes y expectativas de los interesados; equilibrar las contingencias que se relacionan entre otros aspectos con el alcance, la calidad, el cronograma, el presupuesto, los recursos y el riesgo.

Para la ejecución del Contrato, el adjudicatario deberá instaurar el programa de Gerencia de Proyectos y contar con un profesional tiempo completo en las áreas de la Ingeniería o la Arquitectura, con matrícula profesional vigente, que cumpla con las siguientes condiciones establecidas.

Para acreditar lo anterior, el adjudicatario deberá aportar copia del acta de grado y/o diploma que certifique que el profesional es Ingeniero y/o Arquitecto, así como certificación o credencial PMP vigente. Adicionalmente, deberá presentar certificaciones o Contratos en los que se evidencie la experiencia solicitada en gerencia de proyectos.

Para acreditar lo anterior el adjudicatario deberá aportar copia del acta de grado y/o diploma, que certifique que el profesional es ingeniero y/o arquitecto, así como copia de los títulos de postgrado, acreditados mediante copia de los diplomas y/o actas de grado. Adicionalmente, deberá presentar certificaciones o Contratos en los que se evidencie la experiencia solicitada en gerencia de proyectos.

Cuando la Especialización, Maestría o Doctorado no sea específica en Gerencia de Proyectos, se deberá aportar copia del pensum académico, plan de estudios y certificación de la Universidad en la cual se indique que los estudios adelantados guardan equivalencia con los de una Gerencia de Proyecto.

Para efectos del presente Pliego, se entiende pensum académico, como el documento que contiene todas las asignaturas o materias que componen el plan de estudio de una determinada carrera.

Para efectos de la equivalencia, el pensum académico deberá contener como mínimo estudios en las áreas de:

- Formulación, Evaluación o Gestión de Proyectos
- Gerencia del talento humano
- Principios de administración de proyectos (Planeación, organización, dirección y control)
- Planeación Estratégica
- Finanzas

El programa de Gerencia de Proyectos estará sujeto al seguimiento de la [supervisión o interventoría] durante la ejecución del Contrato.

En el evento de que el título académico haya sido obtenido en el extranjero el Proponente deberá acreditar la convalidación de dicho título ante el Ministerio de Educación Nacional, de conformidad con lo establecido en la Sección 1.9.

Para efectos de estimar el tiempo de experiencia como coordinador, gerente, líder o director de proyectos de [tipo de proyecto según obra] se tendrá en consideración el tiempo transcurrido entre la fecha de inicio y de terminación indicada en las certificaciones presentadas, independientemente de su dedicación. En el evento de que existan traslapos de tiempo, solamente se tendrá en cuenta una vez el tiempo traslapado.

4.2.2. DISPONIBILIDAD Y CONDICIONES FUNCIONALES DE LA MAQUINARIA DE OBRA

La Entidad asignará [puntaje a definir por la Entidad siempre y cuando no sea superior a 10 puntos, aun si escoge varios criterios] al Proponente que se comprometa a utilizar maquinaria con una edad menor a veinte (20) años mediante la suscripción del Formato 7B - Disponibilidad y condiciones funcionales de la maquinaria de obra. En caso de que la maquinaria haya sido repotenciada, los veinte (20) años cuentan desde la fecha de la repotenciación de la máquina.

Se asignará cero (0) puntos al Proponente que no ofrezca la maquinaria en las condiciones requeridas o la ofrezca sin cumplir con las exigencias dispuestas en este Pliego de Condiciones.

La verificación de este ofrecimiento se hará por parte de la [supervisión o interventoría] en la ejecución del contrato. En virtud de lo anterior, el adjudicatario del Proceso de Contratación deberá acreditar que la maquinaria se encuentra en las condiciones aquí descritas, para lo cual, allegará el documento idóneo.

4.2.3. PRESENTACIÓN DE UN PLAN DE CALIDAD

La Entidad asignará un superior a 10 puntos, al Proponente que se comprometa a presentar un Plan de Calidad específico para el proyecto, elaborado conforme a los parámetros establecidos en la última actualización de las normas NTC ISO 9001:2015 y NTC ISO 10005:2018 mediante la suscripción del Formato 7C - Plan de calidad.

La [supervisión o interventoría] verificará el cumplimiento de este criterio conforme a lo establecido en las normas mencionadas sin requerir la presentación de certificación alguna.

El Plan de Calidad se elaborará en relación con el proyecto a ejecutar, por lo que el proponente no debe presentar ningún certificado de gestión de calidad. Sin embargo, para elaborar el Plan de Calidad debe tener en cuenta las normas técnicas señaladas en el primer párrafo de este numeral.

Nota 16: La entidad podrá incorporar o suprimir este numeral "Presentación de Plan de calidad de acuerdo con el análisis de conveniencia y oportunidad que realice la Entidad estatal, lo cual debe estar debidamente justificación y soportado en los Documentos del Proceso. Y dejar descrita la necesidad en el estudio previo]

4.2.4. CRITERIOS AMBIENTALES Y SOCIALES

La Entidad asignará un puntaje de quince (15) puntos al Proponente que se comprometa a ofrecer alguno de los elementos que conforman el criterio ambiental y cinco puntos (5) al Proponente que se comprometa a ofrecer alguno de los elementos que conforman el criterio social, para un total de veinte puntos por este concepto, como se desarrolla a continuación:

4.2.4.1. CRITERIOS AMBIENTALES

La Entidad asignará un puntaje de quince (15) puntos al Proponente que se comprometa a ofrecer alguno de los elementos que conforman el factor de sostenibilidad técnico ambiental agregado, mediante la suscripción del Formato 14 A - criterio Ambiental, en el cual bajo la gravedad de juramento conste el compromiso que asume y el ofrecimiento realizado. Los ofrecimientos efectuados serán opcionales para los Proponentes que producto del análisis hecho se encuentren en la capacidad de materializarlos y cumplirlos, por lo que los Proponentes que no presenten el Formato 14 A - Criterio ambiental no serán acreedores de puntaje por este factor.

Las medidas implementadas en este factor son por cuenta y riesgo del Proponente y, una vez ofrecidos, tendrán el carácter de obligación contractual. Por lo tanto, será objeto de vigilancia por la interventoría en la ejecución del Contrato de obra.

Para la obtención de puntaje por este factor, se tendrán en cuenta las siguientes consideraciones:

I. Los costos asociados a la implementación de los elementos que componen este factor serán asumidos por el Contratista.

II. La verificación del ofrecimiento se hará por parte de la interventoría en la ejecución del Contrato.

III. Si el Contratista durante la ejecución del Contrato no cumple con estos compromisos, que se convierten en obligaciones contractuales, la Entidad podrá acudir a las multas para conminar al Contratista a su cumplimiento, de acuerdo con lo pactado en el Contrato.

IV. Las actividades derivadas del ofrecimiento realizado son adicionales a aquellas propias de la ejecución del Contrato de obra y del cumplimiento de las obligaciones impuestas por las autorizaciones, permisos, licencias

ambientales, licencias de construcción, planes de manejo ambiental, planes de ordenamiento territorial, requeridos para el desarrollo de la obra.

Para la acreditación del compromiso y asignación de puntaje el Proponente deberá presentar el Formato 14 A– Criterio Ambiental, debidamente suscrito y bajo la gravedad de juramento conste el compromiso que en este sentido asume, de realizar las siguientes actividades:

i) Establecer, medir y hacer seguimiento a un indicador de impacto ambiental adicional a los establecidos en el Plan de Manejo Ambiental - PMA y/o licencia ambiental y/o demás instrumentos definidos por la Normatividad y/o Autoridad Ambiental.

Nota 17: Es importante aclarar que esta opción es adicional a lo que pueda solicitarse en un permiso, plan de manejo o licencia ambiental. Es decir, es adicional al cumplimiento normativo y de obligaciones ambientales establecidos por la autoridad ambiental que corresponda.

ii) Contar con un programa de transporte sostenible, donde se establezcan de manera evidenciable, a través de metas e indicadores, medidas que contengan entre otros, algunos aspectos relacionados con diversificación de modos de transporte como por ejemplo: combinación con el sistema público, vehículos compartidos, sistemas de movilidad activa puede ser uso de bicicletas, patinetas o incluso caminar, de ser posible uso de tecnologías limpias y vehículos de bajas emisiones o uso compartido de vehículos y promover opciones de transporte seguro y aspectos de conducción eficiente, entre otros. s para el uso de medios de transporte alternativos.

iii) Contar con un programa de reciclaje y gestión integral de residuos (ordinarios, aprovechables, orgánicos, residuos de aparatos eléctricos y electrónicos-RAEES), donde se establezcan de manera evidenciable a través de metas e indicadores, las medidas implementadas de reciclaje y/o reutilización de residuos y su adecuada gestión. Durante la ejecución del proyecto tendrá que presentar el documento "Programa de reciclaje y gestión integral de residuos", donde se evidencien las metas e indicadores, principalmente de reciclaje.

iv) Asegurar la gestión adecuada de los residuos (ordinarios, aprovechables, residuos de aparatos eléctricos y electrónicos-RAEES) generados durante la prestación del servicio de obra en el marco de la normatividad vigente y aplicable, así como toda aquella que la modifique o la sustituya. Durante la ejecución del proyecto tendrá que entregar actas o documentos que evidencien la gestión de residuos efectuada durante la ejecución del Contrato.

4.2.5 CRITERIO SOCIAL

La entidad asignará cinco (5) puntos al Proponente que se comprometa a vincular durante toda la ejecución del Contrato al menos una persona de los tipos poblacionales que se enlistan en este numeral, para ello el Proponente deberá presentar el Formato 14 B– Criterio social, en el cual bajo la gravedad de juramento conste el compromiso que en este sentido asume.

El adjudicatario del proceso vinculará al menos una (1) persona, durante toda la ejecución del Contrato, que pertenezcan a uno o algunos de los siguientes tipos poblacionales:

1. Mujer Cabeza de Familia
2. Mujer Víctima de Violencia Intrafamiliar
3. Persona que no sean beneficiarios de la pensión de vejez, familiar o de sobrevivencia y que hayan cumplido el requisito de edad de pensión establecido en la ley
4. Persona perteneciente a población indígena, negra, afrocolombiana, raizal, palanquera, Rrom o gitana.
5. Persona en proceso de reintegración o reincorporación y miembros o exmiembros de la fuerza pública comparecientes ante la Jurisdicción Especial para la Paz- JEP
6. Persona pospenada, o aquellas personas que se encuentren cumpliendo pena con permiso de trabajo, libertad condicional o suspensión provisional de pena con autorización de trabajo
7. Víctima de conflicto armado
8. Sujetos de especial protección constitucional
9. En condición de pobreza extrema

Durante la totalidad de la ejecución del Contrato, el Proponente deberá acreditar al Interventor y/o supervisor, el cumplimiento de este compromiso aportando el Contrato laboral o documento que soporte la vinculación y planillas de aportes a seguridad social de la persona o personas vinculadas por este criterio.

Adicional a lo anterior, para probar la condición de tipo poblacional, en lo que refiere a los listados en los numerales 1 al 9, se deberá aportar alguno de los documentos establecidos en el numeral 4.6 del presente documento, para el caso de la persona o personas listadas en el numeral 6 deberá aportar certificación emitida por autoridad penitenciaria o judicial donde se acredite la calidad en la que se encuentra la persona.

Nota 18: Para el cumplimiento de este criterio durante la ejecución contractual, la Entidad deberá incluir una obligación adicional a la establecida en el numeral segundo de la cláusula novena del Anexo 4 – Minuta del Contrato. Por lo cual al ofrecer este ponderable, el Proponente se está comprometiendo con una obligación adicional y diferente a la contenida en el artículo 2.2.1.2.4.2.16 del Decreto 1082 de 2015.

Nota 19: Para los efectos previstos en el presente artículo, los sujetos de especial protección constitucional son aquellas personas que debido a su particular condición física, psicológica o social merecen una acción positiva estatal para efectos de lograr una igualdad real y efectiva. Serán sujetos de especial protección constitucional los identificados por la Ley o la jurisprudencia de esta manera.

Nota 20: La condición de los sujetos de especial protección constitucional que no se encuentre definida en este documento tipo deberá ser acreditada de conformidad con lo determinado por la ley y la jurisprudencia en ausencia de norma aplicable.

4.3. APOYO A LA INDUSTRIA NACIONAL

Los Proponentes pueden obtener puntaje de apoyo a la industria nacional por: i) Servicios Nacionales o con Trato Nacional o por ii) la incorporación de componente nacional en servicios extranjeros. La Entidad en ningún caso otorgará simultáneamente el puntaje por ambos aspectos.

Los puntajes para estimular a la industria nacional se relacionan en la siguiente tabla:

Concepto	Puntaje
Promoción de Servicios Nacionales o con Trato Nacional	20
Incorporación de componente nacional en servicios extranjeros	5

4.3.1 PROMOCIÓN DE SERVICIOS NACIONALES O CON TRATO NACIONAL

En los Contratos que deban cumplirse en Colombia, el servicio es nacional cuando además de ofertarse por una persona natural colombiana o por un residente en Colombia, por una persona jurídica constituida de conformidad con la legislación colombiana o por un Proponente Plural conformado por estos o por estos y un extranjero con Trato Nacional, (i) usa el o los bienes nacionales relevantes definidos por la Entidad para el desarrollo de la obra o (ii) vincula el porcentaje mínimo de personal colombiano, según corresponda.

En los Contratos que no deban cumplirse en Colombia, que sean prestados en el extranjero y estén sometidos a la legislación colombiana, un servicio es

colombiano si es prestado por una persona natural colombiana o por un residente en Colombia, por una persona jurídica constituida de conformidad con la legislación colombiana o por un Proponente Plural conformado por estos, sin que sea necesario el uso de bienes colombianos o la vinculación de personal colombiano.

En el caso de los Proponentes extranjeros con trato nacional que participen en el Proceso de Contratación de manera singular o mediante la conformación de un Proponente Plural podrán definir si aplican las reglas previstas en este numeral o, si por el contrario, deciden acogerse a la regla de origen de su país. Para definir la regla aplicable al proceso, el Proponente extranjero con trato nacional así lo manifestará con el diligenciamiento de la opción 3 del Formato 9A – Promoción de Servicios Nacionales o con Trato Nacional. En el caso que no se diligencie la opción 3 del Formato 9A – Promoción de Servicios Nacionales o con Trato Nacional, la Entidad deberá evaluar la oferta de acuerdo con las reglas previstas en este numeral.

En el presente Proceso de Contratación los bienes nacionales relevantes son:

No.	Bien nacional relevante	Fecha de inscripción	Fecha de vigencia	No. de partida arancelaria	% de participación	Puntaje individual de cada bien
1.	Cemento Tipo UG (Uso General) NTC 121:2021	RPBN0170930	23/09/2026	2523290000	32.31	20

Para asignar el puntaje deberán tenerse en cuenta las siguientes consideraciones:

A. Los puntajes por apoyo a la industria nacional por promoción de Servicios Nacionales o con Trato Nacional solo se otorgarán a los Proponentes que se comprometan a adquirir uno, varios o todos los bienes nacionales relevantes para el cumplimiento del Contrato. Para efectos de obtener el puntaje, la oferta respectiva no podrá someterse a condicionamientos.

B. Cuando se determine la existencia de oferta de los bienes nacionales relevantes requeridos para el desarrollo del presente objeto contractual dentro del Registro de Productores de Bienes Nacionales, no se otorgará puntaje a los Proponentes que no ofrezcan alguno de los bienes mencionados. Esto, aunque

se comprometan a vincular al cumplimiento del objeto contractual un porcentaje de empleados o contratistas por prestación de servicios colombianos.

C. Cuando la Entidad haya determinado la existencia de más de un bien nacional relevante, se otorgará el puntaje de manera proporcional a la cantidad de bienes nacionales relevantes que los Proponentes se comprometan a incorporar durante la ejecución del Contrato y dependiendo del porcentaje de participación de estos bienes, en los términos de la Matriz 4 – Bienes nacionales relevantes para la obra pública del sector social:

Para efectos de la asignación de puntaje, la Entidad definirá el puntaje de cada bien nacional relevante de acuerdo con su porcentaje de participación, para lo cual aplicará la siguiente fórmula.

$$Pi = \frac{Participación\ (\%)_i * (Pmax)}{\sum_i^n Participación\ (\%)}$$

Donde:

Pi: Puntaje de cada bien relevante

i: Bien o bienes nacionales relevantes

n: Número de bienes nacionales relevantes

Participación (%) i: Porcentaje de participación del bien

Pmax =Puntaje máximo para el factor de evaluación de apoyo a la industria nacional (20 puntos)

$\sum_i^n$ Participación (%): Sumatoria de los porcentajes de participación de los bienes

Para efectos de la asignación de los puntajes indicados, la Entidad tendrá en cuenta hasta el séptimo decimal.

Definido el puntaje de cada bien nacional relevante, la Entidad otorgará el puntaje a cada Proponente dependiendo de la cantidad de bienes nacionales relevantes ofertados y el puntaje individual asignado a cada uno de ellos. Para la asignación de este puntaje se aplicará la siguiente fórmula.

$$Puntaje\ proponente = \sum_{j=0}^{i} P_i$$

Donde:

Puntaje Proponente: Puntaje asignado al Proponente

$\sum_{j=0}^{i} P_i$: Sumatoria de los puntajes de los bienes relevantes seleccionados por el Proponente

Para efectos de la asignación del puntaje a los Proponentes, la Entidad tendrá en cuenta hasta el séptimo decimal. En todo caso, el puntaje asignado a los Proponentes no podrá superar los veinte (20) puntos.

D. En el caso de Proponentes Plurales, todos, varios o cualquiera de sus integrantes podrá incorporar todos o algunos de los bienes nacionales relevantes. Además de la incorporación del bien nacional relevante, tratándose de Proponentes Plurales, su composición deberá estar acorde con la definición de Servicios Nacionales prevista en el artículo 2.2.1.1.1.3.1 del Decreto 1082 de 2015, de lo que dependerá la franja del puntaje aplicable en lo referente con el apoyo de la industria nacional.

Para esos efectos en la siguiente tabla se indican las posibles composiciones de Proponentes Plurales, la regla de origen que les aplica en virtud de dicha conformación, así como la franja de puntaje correspondiente:

No.	Composición del Proponente Plural	Regla de origen aplicable	Puntaje aplicable
1.	Únicamente integrantes colombianos	Decreto 1082 de 2015	Promoción de Servicios Nacionales o con Trato Nacional (4.3.1)
2.	Colombianos en asocio con extranjeros con trato nacional	Decreto 1082 de 2015	Promoción de Servicios Nacionales o con Trato Nacional (4.3.1)
3.	Únicamente integrado por extranjeros con trato nacional	La regla de origen del país con el que se tenga acuerdo comercial o la del Decreto 1082 de 2015. Si el Proponente Plural no especifica a cuál regla se acoge, se aplicará la del Decreto 1082 de 2015.	Promoción de Servicios Nacionales o con Trato Nacional (4.3.1)

4.	Proponente plural en el que al menos uno de los integrantes es extranjero sin trato nacional.	No aplica la regla de origen del Decreto 1082 de 2015, ni la de los países de origen.	Incorporación de componente nacional en servicios extranjeros (4.3.2)

4.3.1.1 ACREDITACIÓN DEL PUNTAJE POR SERVICIOS NACIONALES O CON TRATO NACIONAL

La Entidad asignará hasta veinte (20) puntos a la oferta de: i) Servicios Nacionales o ii) con Trato Nacional.

Para que el Proponente nacional obtenga puntaje por Servicios Nacionales debe presentar, además del Formato 9 A – Promoción de Servicios Nacionales o con Trato Nacional, alguno de los siguientes documentos, según corresponda:

A. Persona natural colombiana: La cédula de ciudadanía del Proponente.

B. Persona natural extranjera residente en Colombia: La visa de residencia que le permita la ejecución del objeto contractual de conformidad con la ley.

C. Persona jurídica constituida en Colombia: El certificado de existencia y representación legal emitido por alguna de las cámaras de comercio del país.

Para que el Proponente extranjero con trato nacional obtenga el puntaje por apoyo a la industria nacional por promoción de Servicios Nacionales o con Trato Nacional solo deberá presentar el Formato 9A – Promoción de Servicios Nacionales o con Trato Nacional.

Para el Proponente extranjero con trato nacional que diligencie la opción 3 del Formato 9A – Promoción de Servicios Nacionales o con Trato Nacional obtenga el puntaje por Trato Nacional, deberá acreditar que los servicios son originarios de: a) los Estados mencionados en la sección de acuerdos comerciales aplicables al presente Proceso de Contratación; b) los Estados en los cuales si bien no existe Acuerdo Comercial, el Gobierno Nacional ha certificado que los oferentes extranjeros gozan de Trato Nacional, en los términos del artículo 2.2.1.2.4.1.3. del Decreto 1082 de 2015; o c) los Estados miembros de la Comunidad Andina de Naciones. Para esto, deberá demostrar que cumple con la regla de origen contemplada para los Servicios Nacionales del respectivo país, allegando la información y/o documentación que sea requerida.

El Proponente nacional podrá subsanar la falta de presentación de la cédula de ciudadanía o del certificado de existencia y representación legal para acreditar el requisito habilitante de capacidad jurídica. No obstante, no podrá subsanar

esta circunstancia para la asignación del puntaje por Promoción de Servicios Nacionales o con Trato Nacional.

La Entidad asignará el puntaje por apoyo a la industria nacional por promoción de Servicios Nacionales o con Trato Nacional al Proponente Plural conformado por nacionales cuando cada uno de sus integrantes presente alguno de los documentos indicados en este numeral, según corresponda. A su vez, el representante del Proponente Plural deberá diligenciar el Formato 9A – Promoción de Servicios Nacionales o con Trato Nacional. Cuando uno o varios de sus integrantes no cumplan con las condiciones descritas, el Proponente Plural no obtendrá puntaje por Promoción de Servicios Nacionales o Trato Nacional.

4.3.2 INCORPORACIÓN DE COMPONENTE NACIONAL EN SERVICIOS EXTRANJEROS

La Entidad asignará cinco (5) puntos a los Proponentes extranjeros sin derecho a Trato Nacional o a Proponentes Plurales en los que al menos uno de sus integrantes sea un extranjero sin derecho a Trato Nacional, que incorporen a la ejecución del Contrato más del noventa por ciento (90 %) del personal técnico, operativo y profesional de origen colombiano.

Por otro lado, el Proponente que ofrezca personal colombiano con títulos académicos otorgados en el exterior deberá acreditar la convalidación de estos títulos en Colombia ante el Ministerio de Educación Nacional. En este sentido, para acreditar los títulos académicos otorgados en el exterior se requiere presentar la Resolución expedida por el Ministerio de Educación Nacional que convalida el título obtenido en el exterior.

Para recibir el puntaje por incorporación de componente colombiano, el representante legal o el apoderado del Proponente deberá diligenciar el Formato 9B – Incorporación de Componente Nacional en Servicios Extranjeros el cual manifieste bajo la gravedad de juramento que incorporará en la ejecución del Contrato más del noventa por ciento (90%) de personal técnico, operativo y profesional de origen colombiano, en caso de resultar adjudicatario del Proceso de Contratación.

La Entidad únicamente otorgará el puntaje por promoción de la incorporación de componente nacional cuando el Proponente que presente el Formato 9B – Incorporación de Componente Nacional en Servicios Extranjeros no haya recibido puntaje alguno por promoción de Servicios Nacionales o con Trato Nacional.

El Formato 9B – Incorporación de Componente Nacional en Servicios Extranjeros solo debe ser aportado por los Proponentes extranjeros sin derecho a trato nacional que opten por incorporar personal colombiano. En el evento que un Proponente extranjero sin derecho a Trato a Nacional o un Proponente Plural en el que al menos uno de sus integrantes sea un extranjero sin Trato Nacional, en

lugar del Formato 9B – Incorporación de Componente Nacional en Servicios Extranjeros, presente el Formato 9A – Promoción de Servicios Nacionales o con Trato Nacional, no habrá lugar a otorgar puntaje por el factor del numeral 4.3.1. del documento base ni por el regulado en este numeral.

En caso de no efectuar ningún ofrecimiento, el puntaje por este factor será de cero (0).

4.4 EMPRENDIMIENTOS Y EMPRESAS DE MUJERES

La Entidad asignará un puntaje de cero punto veinticinco (0.25) puntos al Proponente que acredite la calidad de emprendimientos y empresas de mujeres con domicilio en el territorio nacional de conformidad con la previsto en el artículo 2.2.1.2.4.2.14. del Decreto 1082 de 2015 o la norma que lo modifique, sustituya o complemente.

Para que el Proponente obtenga este puntaje debe diligenciar el Formato 12 – Acreditación de emprendimientos y empresas de mujeres y aportar la documentación requerida. Si el Proponente debió subsanar la entrega de dicho formato y/o los documentos exigidos para probar esta condición será válido para el criterio diferencial en cuanto al requisito habilitante relacionado con el número de Contratos aportados para demostrar la experiencia solicitada. Sin embargo, no se tendrán en cuenta para la asignación de puntaje, por lo que obtendrá cero (0) puntos por este criterio de evaluación.

Tratándose de Proponentes Plurales este puntaje se otorgará si por lo menos uno de los integrantes acredita la calidad de emprendimientos y empresas de mujeres y tiene una participación igual o superior al diez por ciento (10 %) en el Consorcio o en la Unión Temporal.

La asignación de este puntaje no excluye la aplicación del puntaje para Mipyme.

4.5 MIPYME DOMICILIADA EN COLOMBIA

[En las convocatorias limitadas a Mipyme no aplicará este puntaje adicional. En este caso, los puntos por este concepto se trasladarán al puntaje de la oferta económica]

La Entidad otorgará un puntaje de cero punto veinticinco (0.25) puntos al Proponente que acredite la calidad de Mipyme domiciliada en Colombia de conformidad con el artículo 2.2.1.2.4.2.4 del Decreto 1082 de 2015, en concordancia con el parágrafo del artículo 2.2.1.13.2.4 del Decreto 1074 de 2015, o la norma que lo modifique, complemente o sustituya.

Así las cosas, para obtener el puntaje, el Proponente entregará copia del certificado del Registro Único de Proponentes, el cual deberá encontrarse vigente

y en firme al momento de su presentación. Si el Proponente debió subsanar la entrega del RUP, éste será válido para los criterios diferenciales en cuanto a los requisitos habilitantes relacionados con el número de Contratos aportados para demostrar la experiencia solicitada y los índices de la Capacidad Financiera y Organizacional. Sin embargo, el certificado, no se tendrá en cuenta para la asignación del puntaje adicional, por lo que obtendrá cero (0) puntos por este factor de evaluación.

Tratándose de Proponentes Plurales este puntaje se otorgará si por lo menos uno de los integrantes acredita la calidad de Mipyme y tiene una participación igual o superior al diez por ciento (10%) en el Consorcio o en la Unión Temporal.

Nota 21: En el evento que la subsunción del RUP solo sea para dar cumplimiento a el requisito que indica que la fecha de expedición del certificado no sea mayor a treinta (30) días calendario anteriores a la fecha del cierre del Proceso de Contratación, no se aplicara lo dispuesto en la parte final del inciso segundo de este numeral.

Por lo tanto, una vez presentada la subsanación, la Entidad analizará y valorará la información allegada por el Proponente, con el fin de establecer si efectivamente se trata de únicamente una aclaración o actualización de fecha de expedición del certificado del RUP, caso en el cual se podrá otorgar al Proponente el puntaje por este criterio.

4.6 CRITERIOS DE DESEMPATE

En caso de empate en el puntaje total de dos o más ofertas deberán aplicarse las siguientes reglas de acuerdo con cada uno de los numerales, de forma sucesiva y excluyente, para seleccionar al Proponente favorecido, respetando en todo caso las obligaciones contenidas en los Acuerdos Comerciales vigentes, especialmente en materia de trato nacional:

1. Preferir la oferta de bienes o servicios nacionales frente a la oferta de bienes o servicios extranjeros. El Proponente acreditará este factor de desempate de acuerdo con las reglas definidas en el numeral 4.3.1 y con los documentos señalados en la sección 4.3.1.1 del Pliego de Condiciones. Por tanto, este criterio de desempate se probará con los mismos documentos que se presentan para el puntaje de apoyo a la industria nacional. Para el caso de los Proponentes Plurales, todos los integrantes deberán demostrar el origen nacional de la oferta en las condiciones indicadas en los numerales anteriormente citados.

2. Preferir la propuesta de la mujer cabeza de familia. Su acreditación se realizará en los términos del parágrafo del artículo 2 de la Ley 82 de 1993, modificado por el artículo 1 de la Ley 1232 de 2008, o la norma que lo modifique, aclare, adicione o sustituya, es decir, la condición de mujer cabeza de familia y

la cesación de esta se otorgará desde el momento en que ocurra el respectivo evento y se declare ante un notario. Esta certificación debe tener una fecha de expedición no mayor a treinta (30) días calendario anteriores a la fecha del cierre del Proceso de Contratación y en esta deberá verificarse el cumplimiento de los requisitos indicados en el artículo 1 de la Ley 1232 de 2008. En caso de modificarse la fecha de cierre del proceso, se tendrá como referencia para establecer el plazo de vigencia del certificado la fecha originalmente contemplada en el Pliego de Condiciones definitivo.

Igualmente, se preferirá la propuesta de la mujer víctima de violencia intrafamiliar, la cual acreditará esta condición de conformidad con el artículo 21 de la Ley 1257 de 2008 o la norma que lo modifique, aclare, adicione o sustituya, esto es, cuando se profiera una medida de protección expedida por la autoridad competente. En virtud del artículo 16 de la Ley 1257 de 2008 o la norma que lo modifique, aclare, adicione o sustituya, la medida de protección la debe impartir el comisario de familia del lugar donde ocurrieron los hechos y, a falta de este, del juez civil municipal o promiscuo municipal, o la autoridad indígena en los casos de violencia intrafamiliar en las comunidades de esta naturaleza.

En el caso de las personas jurídicas se preferirá a aquellas en las que participen mayoritariamente mujeres cabeza de familia y/o mujeres víctimas de violencia intrafamiliar, para lo cual el representante legal o el revisor fiscal, según corresponda, diligenciará el «Formato 8 A – Participación mayoritaria de mujeres cabeza de familia y/o mujeres víctimas de violencia intrafamiliar (persona jurídica)», mediante el cual acreditará, bajo la gravedad del juramento, que más del cincuenta por ciento (50 %) de la composición accionaria o cuota parte de la persona jurídica está constituida por mujeres cabeza de familia y/o mujeres víctimas de violencia intrafamiliar. Además, deberá probar la condición indicada de cada una de las mujeres que participen en la sociedad, aportando los documentos que avalen el cumplimiento de los requisitos, de acuerdo con los dos incisos anteriores.

Finalmente, en el caso de los Proponentes Plurales, se preferirá la oferta cuando cada uno de los integrantes acredite alguna de las condiciones señaladas en los incisos anteriores de este numeral.

Debido a que para el otorgamiento de este criterio de desempate se entregan certificados que contienen datos sensibles, de acuerdo con el artículo 5 de la Ley 1581 de 2012 o la norma que lo modifique, aclare, adicione o sustituya, se requiere que el titular de la información, como son las mujeres víctimas de violencia intrafamiliar, en los términos del literal a) del artículo 6 de la Ley 1581 de 2012, diligencien el «Formato 11 – Autorización para el tratamiento de datos personales» mediante el cual autoricen de manera previa y expresa el

tratamiento de esta información, como requisito para el otorgamiento del criterio de desempate.

3. Preferir la propuesta presentada por el Proponente que acredite en las circunstancias establecidas en la ley que por lo menos el diez por ciento (10 %) de su nómina está en condición de discapacidad, de acuerdo con el artículo 24 de la Ley 361 de 1997 o la norma que lo modifique, aclare, adicione o sustituya, debidamente certificadas por la oficina del Ministerio del Trabajo de la respectiva zona, que hayan sido contratados con por lo menos un (1) año de anterioridad a la fecha de cierre del presente Proceso de Contratación o desde el momento de la constitución de la persona jurídica cuando esta es inferior a un (1) año y que manifieste adicionalmente que mantendrá dicho personal por un lapso igual al término de ejecución del Contrato, para lo cual deberá diligenciar el «Formato 8 B – Vinculación de personas en condición de discapacidad». En caso de modificarse la fecha de cierre del proceso, se tendrá como referencia para establecer el plazo de vigencia del certificado la fecha originalmente contemplada en el Pliego de Condiciones definitivo.

Si la oferta es presentada por un Proponente Plural, el integrante que acredite que el diez por ciento (10 %) de su nómina está en condición de discapacidad, en los términos del presente numeral, debe tener una participación de por lo menos el veinticinco por ciento (25 %) en la estructura plural y aportar como mínimo el veinticinco por ciento (25 %) de la experiencia acreditada en la oferta.

El tiempo de vinculación en la planta referida de que trata este numeral se acreditará con el certificado de aportes a seguridad social del último año o del tiempo de su constitución cuando su conformación sea inferior a un (1) año, en el que se demuestren los pagos realizados por el empleador.

4. Preferir la propuesta presentada por el oferente que acredite la vinculación en mayor proporción de personas que no sean beneficiarios de la pensión de vejez, familiar o de sobrevivencia y que hayan cumplido el requisito de edad de pensión establecido en la ley. Para ello la persona natural, el representante legal de la persona jurídica o el revisor fiscal, según corresponda, diligenciará el «Formato 8 C – Vinculación de personas no beneficiarias de la pensión de vejez, familiar o sobrevivencia – (Empleador – Proponente)», mediante la cual certificará bajo la gravedad de juramento las personas vinculadas en su nómina y el número de trabajadores que no son beneficiarios de la pensión de vejez, familiar o de sobrevivencia y que cumplieron el requisito de edad de pensión. Solo se valdrá la vinculación de aquellas personas que se encuentren en las condiciones descritas y que hayan estado vinculadas con una anterioridad igual o mayor a un (1) año contado a partir de la fecha del cierre del Proceso de Contratación. Para los casos de constitución inferior a un (1) año, se tendrá en

cuenta a aquellos que hayan estado vinculados desde el momento de la constitución de la persona jurídica. En caso de modificarse la fecha de cierre del proceso, se tendrá como referencia para establecer el plazo de vigencia del certificado la fecha originalmente contemplada en el Pliego de Condiciones definitivo.

El tiempo de vinculación en la planta referida de que trata el inciso anterior se acreditará con el certificado de aportes a la seguridad social del último año o del tiempo de constitución de la persona jurídica en caso de que esta sea inferior a un (1) año, en el que se demuestren los pagos realizados por el empleador.

En el caso de los Proponentes Plurales, su representante legal diligenciará el «Formato 8 C – Vinculación de personas no beneficiarias de la pensión de vejez, familiar o sobrevivencia – (Empleador – Proponente)», mediante el cual certifique el número de trabajadores vinculados que son personas no beneficiarias de la pensión de vejez, familiar o de sobrevivencia, y que cumplieron el requisito de edad de pensión establecido en la ley, de todos los integrantes del Proponente. Las personas enunciadas anteriormente podrán estar vinculadas a cualquiera de sus integrantes.

En cualquiera de los dos supuestos anteriores, para el otorgamiento del criterio de desempate, cada uno de los trabajadores que cumpla las condiciones previstas por la ley diligenciará el «Formato 8 C – Vinculación de personas no beneficiarias de la pensión de vejez, familiar o sobrevivencia (Trabajador)», mediante el cual certifica bajo la gravedad del juramento que no es beneficiario de pensión de vejez, familiar o sobrevivencia, y cumple la edad de pensión; además, se deberá allegar el documento de identificación del trabajador que lo firma.

La mayor proporción se definirá en relación con el número total de trabajadores vinculados en la planta de personal, por lo que se preferirá al oferente que acredite un mayor porcentaje. En el caso de Proponentes Plurales, la mayor proporción se definirá con la sumatoria de trabajadores vinculados en la planta de personal de cada uno de sus integrantes.

5. Preferir la propuesta presentada por el oferente que acredite, que por lo menos el diez por ciento (10 %) de su nómina pertenece a población indígena, negra, afrocolombiana, raizal, palanquera, Rrom o gitana, para lo cual, la persona natural, el representante legal o el revisor fiscal, según corresponda, bajo la gravedad de juramento, diligenciará el «Formato 8 D – Vinculación de población indígena, negra, afrocolombiana, raizal, palenquera, Rrom o gitanas» mediante el cual certifica las personas vinculadas a su nómina y el número de identificación y el nombre de las personas que pertenecen a la población

indígena, negra, afrocolombiana, raizal, palanquera, Rrom o gitana. Solo se tendrá en cuenta aquellas personas que hayan estado vinculadas con una anterioridad igual o mayor a un (1) año contado a partir de la fecha del cierre del proceso. Para los casos de constitución inferior a un (1) año, se valdrá aquellos que hayan estado vinculados desde el momento de constitución de la persona jurídica. En caso de modificarse la fecha de cierre del proceso, se tendrá como referencia para establecer el plazo de vigencia del certificado la fecha originalmente contemplada en el Pliego de Condiciones definitivo.

El tiempo de vinculación en la planta referida de que trata el inciso anterior se acreditará con el certificado de aportes a la seguridad social en el que se demuestren los pagos realizados por el empleador en el último año contado a partir de la fecha del cierre del proceso o del tiempo de su constitución cuando esta es inferior a un (1) año.

Además, deberá aportar la copia de la certificación expedida por el Ministerio del Interior en la cual acredite que los trabajadores pertenecen a la población indígena, negra, afrocolombiana, raizal, palenquera, Rrom o gitana en los términos del Decreto Ley 2893 de 2011, o la norma que lo modifique, sustituya o complemente.

En el caso de los Proponentes Plurales, su representante legal diligenciará el «Formato 8 D – Vinculación de población indígena, negra, afrocolombiana, raizal, palenquera, Rrom o gitana», mediante el cual certifica que por lo menos el diez por ciento (10 %) del total de la nómina de sus integrantes pertenece a población indígena, negra, afrocolombiana, raizal, palanquera, Rrom o gitana. Este porcentaje se definirá de acuerdo con la sumatoria de la nómina de cada uno de los integrantes del Proponente Plural. Las personas enunciadas anteriormente podrán estar vinculadas a cualquiera de sus integrantes. En todo caso, deberá aportar la copia de la certificación expedida por el Ministerio del Interior, en la cual acredite que el trabajador pertenece a la población indígena, negra, afrocolombiana, raizal, palenquera, Rrom o gitana en los términos del Decreto Ley 2893 de 2011, o la norma que lo modifique, sustituya o complemente.

Debido a que para el otorgamiento de este criterio de desempate se entregan certificados que contienen datos sensibles, de acuerdo con el artículo 5 de la Ley 1581 de 2012 o la norma que lo modifique, aclare, adicione o sustituya, se requiere que el titular de la información de estos, como son las personas que pertenecen a la población indígena, negra, afrocolombiana, raizal, palenquera, Rrom o gitana, en los términos del literal a) del artículo 6 de la Ley 1581 de 2012, diligencien el «Formato 11- Autorización para el tratamiento de datos personales» mediante el cual autoriza de manera previa y expresa el tratamiento

de la información, como requisito para el otorgamiento del criterio de desempate.

6. Preferir la propuesta de personas naturales en proceso de reintegración o reincorporación para lo cual presentará copia de alguno de los siguientes documentos: i) la certificación en las desmovilizaciones colectivas que expida la Oficina del Alto Comisionado para la Paz, ii) el certificado que emita el Comité Operativo para la Dejación de las Armas respecto de las personas desmovilizadas en forma individual, iii) el certificado que emita la Agencia para la Reincorporación y la Normalización que acredite que la persona se encuentra en proceso de reincorporación o reintegración o iv) cualquier otro certificado que para el efecto determine la Ley. Además, se entregará copia del documento de identificación de la persona en proceso de reintegración o reincorporación.

En el caso de las personas jurídicas, el representante legal o el revisor fiscal, si están obligados a tenerlo, diligenciarán el «Formato 8 E- Participación mayoritaria de personas en proceso de reincorporación y/o reintegración (personas jurídicas)», por medio del cual certificarán bajo la gravedad del juramento que más del cincuenta por ciento (50 %) de la composición accionaria o cuotas partes de la persona jurídica está constituida por personas en proceso de reintegración o reincorporación. Además, deberá aportar alguno de los certificados del inciso anterior, junto con los documentos de identificación de cada una de las personas que está en proceso de reincorporación o reintegración.

Tratándose de Proponentes Plurales, se preferirá la oferta cuando todos los integrantes sean personas en proceso de reincorporación, para lo cual se entregará alguno de los certificados del inciso primero de este numeral, y/o personas jurídicas donde más del cincuenta por ciento (50 %) de la composición accionaria o cuotas partes esté constituida por personas en proceso de reincorporación, para lo que el representante legal, o el revisor fiscal, si está obligado a tenerlo, diligenciarán, bajo la gravedad del juramento, el «Formato 8 E – Participación mayoritaria de personas en proceso de reincorporación (personas jurídica integrante del Proponente Plural)», y aportará los documentos de identificación de las personas en proceso de reincorporación.

Debido a que para el otorgamiento de este criterio de desempate se entregan certificados que contienen datos sensibles, de acuerdo con el artículo 5 de la Ley 1581 de 2012 o la norma que lo modifique, aclare, adicione o sustituya, se requiere que el titular de la información, como son las personas en proceso de reincorporación o reintegración, en los términos del literal a) del artículo 6 de la Ley 1581 de 2012, diligencien el «Formato 11- Autorización para el tratamiento de datos personales» mediante el cual autoriza de manera previa y expresa el

tratamiento de la información, como requisito para el otorgamiento del criterio de desempate.

7. Preferir la oferta presentada por un Proponente Plural siempre que se cumplan las condiciones de los siguientes literales:

(a) Esté conformado por al menos una madre cabeza de familia y/o una persona en proceso de reincorporación o reintegración, para lo cual se acreditarán estas condiciones de acuerdo con lo previsto en el inciso 1 del numeral 2 y/o el inciso 1 del numeral 6, de los criterios de desempate del presente Pliego de Condiciones; o por una persona jurídica en la cual participe o participen mayoritariamente madres cabeza de familia y/o personas en proceso de reincorporación o reintegración, para lo cual el representante legal o el revisor fiscal, si están obligados a tenerlo, diligenciará el «Formato 8 F – Participación mayoritaria de mujeres cabeza de familia y/o personas en proceso de reincorporación o reintegración (personas jurídicas)», mediante el cual certifica, bajo la gravedad del juramento, que más del cincuenta por ciento (50 %) de la composición accionaria o cuota parte de la persona jurídica está constituida por madres cabeza de familia y/o personas en proceso de reincorporación o reintegración. Además, deberá acreditar la condición indicada de las personas que participe en la sociedad que sean mujeres cabeza de familia y/o personas en proceso de reincorporación o reintegración, allegando los documentos de cada uno de ellos, de acuerdo con lo previsto en este literal. Este integrante debe tener una participación de por lo menos el veinticinco por ciento (25 %) en el Proponente Plural.

(b) el integrante del Proponente Plural de que trata el anterior literal debe aportar mínimo el veinticinco por ciento (25 %) de la experiencia acreditada en la oferta.

(c) en relación con el integrante del literal a) ni la madre cabeza de familia o la persona en proceso de reincorporación o reintegración, ni la persona jurídica, ni sus accionistas, socios o representantes legales podrán ser empleados, socios o accionistas de otro de los integrantes del Proponente Plural, para lo cual el integrante persona natural o el representante legal de la persona jurídica de que trata el literal a) lo manifestará diligenciando el «Formato 8 F Participación mayoritaria de mujeres cabeza de familia y/o personas en proceso de reincorporación y/o reintegración».

Debido a que para el otorgamiento de este criterio de desempate se entregan certificados que contienen datos sensibles, de acuerdo con el artículo 5 de la Ley 1581 de 2012 o la norma que lo modifique, aclare, adiciona o sustituya, se requiere que el titular de la información, como son las personas en proceso de

reincorporación y/o reintegración, en los términos del literal a) del artículo 6 de la Ley 1581 de 2012, diligencien el «Formato 11- Autorización para el tratamiento de datos personales» mediante el cual autoriza de manera previa y expresa el tratamiento de esta información, como requisito para el otorgamiento del criterio de desempate.

8. Preferir la oferta presentada por una Mipyme, lo cual se verificará en los términos del parágrafo del artículo 2.2.1.2.4.2.4 del Decreto 1082 de 2015, en concordancia con el parágrafo del artículo 2.2.1.13.2.4 del Decreto 1074 de 2015. En este sentido, el tamaño empresarial se acreditará con la copia del certificado del Registro Único de Proponentes, el cual deberá encontrarse vigente y en firme al momento de su presentación.

Asimismo, se preferirá la oferta presentada por una cooperativa o asociaciones mutuales para lo cual se aportará el certificado de existencia y representación legal expedido por la cámara de comercio o la autoridad respectiva. En el caso específico en que el empate se presente entre cooperativas o asociaciones mutuales que tengan el tamaño empresarial de grandes empresas junto con micro, pequeñas o medianas, se preferirá la oferta de las cooperativas o asociaciones mutuales que cumplan con los criterios de clasificación empresarial definidos por el Decreto 1074 de 2015 o la norma que lo modifique, aclare, adicione o sustituya, que sean micro, pequeñas o medianas.

Tratándose de Proponentes Plurales, se preferirá la oferta cuando cada uno de los integrantes acredite alguna de las condiciones señaladas en los incisos anteriores de este numeral. En el evento en que se presente empate entre Proponentes Plurales cuyos integrantes estén conformados únicamente por cooperativas y asociaciones mutuales que tengan la calidad de grandes empresas junto con otras en las que los integrantes tengan la condición de micro, pequeñas o medianas, se preferirá la oferta de aquellos Proponentes Plurales en los cuales al menos uno de sus integrantes sea una cooperativa o asociación mutual que cumpla con los criterios de clasificación empresarial definidos por el Decreto 1074 de 2015 o la norma que lo modifique, aclare, adicione o sustituya, que sean micro, pequeñas o medianas.

9. Preferir la oferta presentada por el Proponente Plural constituido en su totalidad por micro y/o pequeñas empresas, cooperativas o asociaciones mutuales.

La condición de micro o pequeña empresa se verificará en los términos del artículo 2.2.1.2.4.2.4 del Decreto 1082 de 2015, en concordancia con el parágrafo del artículo 2.2.1.13.2.4 del Decreto 1074 de 2015, esto es, el tamaño empresarial se acreditará con la copia del certificado del Registro Único de

Proponentes, el cual deberá encontrarse vigente y en firme al momento de su presentación.

La condición de cooperativa o asociación mutual se acreditará con el certificado de existencia y representación legal expedido por la cámara de comercio o la autoridad respectiva. En el evento en que el empate se presente entre Proponentes Plurales cuyos integrantes estén conformados únicamente por cooperativas y asociaciones mutuales que tengan la calidad de grandes empresas junto con otras en las que los integrantes tengan la calidad de micro, pequeñas o medianas, se preferirá la oferta de aquellos Proponentes Plurales en los cuales al menos uno de sus integrantes sea una cooperativa o asociación mutual que cumpla con los criterios de clasificación empresarial definidos por el Decreto 1074 de 2015 o la norma que lo modifique, aclare, adicione o sustituya, que sean micro, pequeñas o medianas.

10. Preferir al oferente persona natural o jurídica que acredite, de acuerdo con sus estados financieros o información contable con corte al 31 de diciembre del año anterior, que por lo menos el veinticinco por ciento (25 %) del total de sus pagos fueron realizados a Mipyme, cooperativas o asociaciones mutuales por concepto de proveeduría del oferente, efectuados durante el año anterior, para lo cual el Proponente persona natural y contador público; o el representante legal de la persona jurídica y el revisor fiscal para las personas obligadas por ley; o del representante legal de la persona jurídica y contador público, según corresponda, diligenciará bajo la gravedad de juramento el «Formato 8 G- Pagos realizados a Mipyme, cooperativas o asociaciones mutuales», en el que conste que por lo menos el veinticinco por ciento (25%) del total de pagos fueron realizados a Mipyme, cooperativas o asociaciones mutuales.

Igualmente, cuando la oferta es presentada por un Proponente Plural se preferirá a este siempre que:

(a) esté conformado por al menos una Mipyme, cooperativa o asociación mutual que tenga una participación de por lo menos el veinticinco por ciento (25 %) en el Proponente Plural, para lo cual se presentará el documento de conformación del Proponente Plural y, además, ese integrante acredite la condición de Mipyme, cooperativa o asociación mutual en los términos del numeral 8;

(b) la Mipyme, cooperativa o asociación mutual aporte mínimo el veinticinco por ciento (25 %) de la experiencia acreditada en la oferta; y

(c) ni la Mipyme, cooperativa o asociación mutual ni sus accionistas, socios o representantes legales sean empleados, socios o accionistas de los integrantes del Proponente Plural, para lo cual el integrante respectivo lo manifestará

diligenciando el «Formato 8 H – Acreditación Mipyme», suscrito por la persona natural o el representante legal de la persona jurídica.

En el evento en que el empate se presente entre Proponentes Plurales, que cumplan con los requisitos de los incisos anteriores, cuyos integrantes estén conformados únicamente por cooperativas y asociaciones mutuales que tengan la calidad de grandes empresas junto con otras en las que los integrantes tengan la condición de micro, pequeñas o medianas, se preferirá la oferta de aquellos Proponentes Plurales en los cuáles al menos uno de sus integrantes sea una cooperativa o asociación mutual que cumpla con los criterios de clasificación empresarial definidos por el Decreto 1074 de 2015, que sean micro, pequeñas o medianas.

11. Preferir las empresas reconocidas y establecidas como Sociedad de Beneficio e Interés Colectivo o Sociedad BIC, del segmento Mipyme, para lo cual se presentará el certificado de existencia y representación legal en el que conste el cumplimiento de los requisitos del artículo 2 de la Ley 1901 de 2018, o la norma que la modifique o la sustituya. Asimismo, acreditará la condición de Mipyme en los términos del numeral 8.

Tratándose de Proponentes Plurales, se preferirá la oferta cuando cada uno de los integrantes acredite las condiciones señaladas en el inciso anterior de este numeral.

12. Preferir la propuesta presentada por personas que acrediten: (a) ser jóvenes Egresados del Sistema de Protección del ICBF en las condiciones establecidas en la ley; o (b) de la persona jurídica en la cual participe o participen mayoritariamente, es decir, que más del cincuenta por ciento (50%) de la composición accionaria o cuota parte de la persona jurídica está constituida por jóvenes egresados del Sistema de Protección del ICBF; o, (c) la oferta presentada por de un proponente plural con una participación de al menos un veinticinco por ciento (25%) de una persona que acredite ser Egresado del Sistema de Protección del ICBF o una persona jurídica en las cuales se acredite participación mayoritaria de jóvenes egresados del Sistema de Protección del ICBF. Dicha calidad se acreditará por la Entidad competente.

13. Si después de aplicar los criterios anteriormente mencionados persiste el empate:

(a) La Entidad ordenará a los Proponentes empatados en orden alfabético según el nombre completo de la persona natural, la persona jurídica o el Proponente Plural. En caso de que dos o más Proponentes tengan el mismo nombre se colocará primero en el orden a quienes hayan presentado primero en el tiempo

sus ofertas. Una vez ordenados, le asignará un número entero a cada uno de estos de forma ascendente, de tal manera que al primero de la lista le corresponda el 1.

(b) Seguidamente, la Entidad debe tomar la parte entera (números a la izquierda de la coma decimal) de la TRM que rigió el día del cierre del proceso. La Entidad debe dividir esta parte entera entre el número total de Proponentes en empate, para posteriormente tomar su residuo y utilizarlo en la selección final.

(c) Realizados estos cálculos, la Entidad seleccionará a aquel Proponente que presente coincidencia entre el número asignado y el residuo encontrado. En caso de que el residuo sea cero (0), se escogerá al Proponente con el mayor número asignado.

Nota 22: Los factores de desempate deberán aplicarse en armonía con los Acuerdos Comerciales vigentes suscritos por Colombia. De esta manera, en el evento en que el empate se presente entre ofertas cubiertas por un Acuerdo Comercial, se aplicarán los factores de desempate que sean compatibles con los mencionados Acuerdos.

Nota 23: Si el empate entre las propuestas se presenta con un Proponente, bien o servicio extranjero cuyo país de origen no tiene Acuerdo Comercial con Colombia, ni trato nacional por reciprocidad o con ocasión de la normativa comunitaria, se dará aplicación a todos los criterios de desempate previstos en el presente numeral.

Nota 24: Conforme con el artículo 18 de la Ley 1712 de 2014 y los artículos 5 y 6 de la Ley 1581 de 2012, la Entidad garantizará el derecho a la reserva legal de toda aquella información que acredita el cumplimiento de los factores de desempate de: i) las mujeres víctimas de violencia intrafamiliar, ii) las personas en proceso de reincorporación y/o reintegración y iii) la población indígena, negra, afrocolombiana, raizal, palenquera, Rrom o gitana.

De acuerdo con lo anterior, en la plataforma del SECOP no se publicará la información relacionada con los factores de desempate de personas en procesos de reincorporación o reintegración o mujeres víctimas de violencia intrafamiliar o la población indígena, negra, afrocolombiana, raizal, palenquera, Rrom o gitana, puesto que su público conocimiento puede afectar el derecho a la intimidad de los oferentes o de sus trabajadores o socios o accionistas.

Nota 25: Para efectos de los factores de desempate dispuestos en este numeral, se entiende por experiencia acreditada en la oferta, la sumatoria de los Contratos

que demuestren la experiencia general de la actividad principal, expresados en salarios mínimos mensuales legales vigentes (SMMLV).

CAPÍTULO V RIESGOS ASOCIADOS AL CONTRATO, FORMA DE MITIGARLOS Y ASIGNACIÓN DE RIESGOS

La Matriz 3 – Riesgo incluye los riesgos que se pueden presentar durante la ejecución del Contrato. Esta matriz describe cada uno de los riesgos, la consecuencia de su ocurrencia, a quién se le asigna, cuál es el tratamiento en caso de ocurrencia y quién es el responsable del tratamiento, entre otros aspectos.

5.1. ASIGNACIÓN DE RIESGOS

La Matriz 3 – Riesgo, en la cual se tipifican los riegos previsibles, preparada por la Entidad hace parte integrante del presente Pliego de Condiciones y los interesados podrán presentar sus observaciones durante la etapa de observaciones al proyecto o al Pliego de Condiciones.

Los Proponentes deben realizar todas las evaluaciones y estimaciones que sean necesarias para presentar su propuesta sobre la base de un examen cuidadoso de sus características, incluyendo los estudios, diseños, evaluaciones y verificaciones que consideren necesarios para formular la propuesta con base en su propia información, de manera tal que el Proponente debe tener en cuenta el cálculo de los aspectos económicos del proyecto, los cuales deben incluir todas las obligaciones y asunción de riesgos que emanan del Contrato.

Si el Proponente que resulte adjudicatario ha evaluado incorrectamente o no ha considerado toda la información que pueda influir en la determinación de los costos, no se eximirá de su responsabilidad por la ejecución completa de las obras de conformidad con el Contrato ni le dará derecho a rembolso de costos ni a reclamaciones o reconocimientos adicionales de ninguna naturaleza.

[La Entidad, si lo considera conveniente, podrá programar audiencia para la asignación de riesgos, caso en el cual deberá fijar la fecha, hora y lugar en el cronograma del Proceso de Contratación]

CAPÍTULO VI ACUERDOS COMERCIALES

El Proceso de Contratación está cubierto por los siguientes acuerdos comerciales y por la Decisión 439 de la Secretaría de la Comunidad Andina de Naciones (CAN)

En los Procesos de Contratación estructurados por lotes o por segmentos, para la verificación de los Acuerdos Comerciales se tendrá en cuenta el presupuesto

total, es decir, la sumatoria del valor de los lotes o segmentos que conforman el Proceso de Contratación]

Acuerdo Comercial		Valor a partir del cual el Acuerdo Comercial es aplicable	Excepciones	Proceso de contratación cubierto por el Acuerdo comercial en caso que cumpla con el valor requerido	Plazo general a tener en cuenta
Alianza del pacifico	**Chile**	Bienes y servicios $655'366.000	1, 2, 3, 4, 5, 6, 7, 12, 14, 15, 16, 17, 19, 28, 29, 55	NO	10 días
	Perú	Servicios de construcción $16.384'153.000			
Chile		Bienes y servicios $643'264.000 Servicios de construcción $16.081'602.000	1, 2, 3, 4,5, 6, 8, 12, 14, 15, 16, 17, 18,19, 28, 29, 32, 33, 34, 35, 36, 37, 47	NO	10 días
Corea		Bienes y servicios $655'366.000 Servicios de construcción $49.152'459.000	1, 3, 4, 5, 6 7, 10, 11, 12, 14, 15, 16, 17, 19, 28, 29, 32, 34, 35, 37, 57, 59	NO	10 días
Costa Rica		Bienes y servicios $1.162'733.000 Servicios de construcción $16.389'628.000	1, 3, 4, 5, 6 ,7, 9, 12, 14, 15, 16, 17, 19, 28, 29, 32, 35, 37, 57, 59, 62	NO	10 días
Estados AELC		Bienes y servicios $852'074.000 Servicios de construcción $21.301'857.000	1, 4, 5, 6, 7, 10, 11, 12, 14, 15, 16, 17, 19, 28, 29, 30, 31, 32, 33, 34, 35, 36, 37	NO	10 días
		Bienes y servicios $1.162'733.000	1, 2, 3, 4, 5, 6, 7,		

Estados Unidos		Servicios de construcción $16.389'628.000	12, 14, 15, 16, 17, 19, 28, 29, 30, 32, 33, 34, 35, 36, 37	NO	10 días
Triangulo norte	**Guatemala**	Valor de la menor cuantía de la Entidad Estatal	1, 2, 3, 4, 5, 6, 7, 9, 14, 20, 21, 50, 51, 52, 53, 60	SI	Sin plazo mínimo
	El salvador		1, 2, 3, 4, 5, 6, 7, 9, 14, 20, 38, 48, 49, 60		

En consecuencia, la Entidad concederá trato nacional a Proponentes y servicios de los Estados que cuenten con un acuerdo comercial que cubra el Proceso de Contratación.

Adicionalmente, los Proponentes de Estados con los cuales el Gobierno Nacional haya certificado la existencia de trato nacional por reciprocidad recibirán este trato.

CAPÍTULO VII GARANTÍAS

7.1. GARANTÍA DE SERIEDAD DE LA OFERTA

El Proponente debe presentar con la propuesta una garantía de seriedad de la oferta que cumpla con los parámetros, condiciones y requisitos que se indican en este numeral.

Cualquier error o imprecisión en el texto de la garantía presentada será susceptible de aclaración por el Proponente hasta el término de traslado del informe de evaluación. Sin embargo, la no entrega de la garantía no es subsanable y se rechazará la oferta.

[Incluir cuando la Entidad no haya establecido la posibilidad de resultar adjudicatario de más de un lote o segmento] El Proponente presentará la Garantía de seriedad de la oferta sobre el lote de mayor valor en relación con los cuales presentó oferta.

[Incluir cuando la Entidad haya establecido la posibilidad de resultar adjudicatario de más de un lote o segmento] El Proponente presentará la Garantía de seriedad de la oferta sobre la sumatoria de los lotes en relación con los cuales presentó oferta de conformidad con lo establecido en el artículo 2.2.1.2.3.1.9 del Decreto 1082 de 2015 Suficiencia de la garantía de seriedad de la oferta

Las características de las Garantías son las siguientes:

Característica	Condición
Clase	Cualquiera de las clases permitidas por el artículo 2.2.1.2.3.1.2 del Decreto 1082 de 2015, a saber: (i) Contrato de seguro contenido en una póliza, (ii) patrimonio autónomo y (iii) Garantía Bancaria.
Asegurado/ beneficiario	MUNICIPIO DE NECHÍ - ANTIOQUIA identificada con NIT 890985354-8
Amparos	Los perjuicios derivados del incumplimiento del ofrecimiento en los eventos señalados en el artículo 2.2.1.2.3.1.6 del Decreto 1082 de 2015.
Vigencia	3 meses contados a partir de la fecha de cierre del proceso de contratación. En caso de modificarse la fecha del cierre del proceso, se tendrá como referencia para establecer el plazo de vigencia del certificado la fecha originalmente definida en el Pliego de Condiciones.
Valor asegurado	Diez por ciento (10%) del presupuesto oficial del proceso de selección
Tomador	• Para las personas jurídicas: la garantía deberá tomarse con el nombre o razón social y tipo societario que figura en el certificado de existencia y representación legal expedido por la Cámara de Comercio respectiva, y no solo con su sigla, a no ser que en el referido documento se exprese que la sociedad podrá denominarse de esa manera. • Para los Proponentes Plurales: la garantía deberá ser otorgada por todos los integrantes del Proponente Plural, para lo cual se deberá relacionar claramente los integrantes, su identificación y porcentaje de participación, quienes para todos los efectos serán los otorgantes de la misma.

Si en desarrollo del Proceso de Selección se modifica el cronograma, el Proponente deberá ampliar la vigencia de la garantía de seriedad de la oferta hasta tanto no se hayan perfeccionado y cumplido los requisitos de ejecución del respectivo Contrato.

La propuesta tendrá una validez igual al término de vigencia establecido para la Garantía de seriedad de la oferta. Durante este período la propuesta será irrevocable, de tal manera que el Proponente no podrá retirar, ni modificar los

términos o condiciones de la misma, so pena de que la Entidad pueda hacer efectiva la garantía de seriedad de la oferta.

[En los Procesos de Contratación estructurados por lotes, la Entidad incluirá el siguiente párrafo:]

[El Proponente podrá presentar una garantía de seriedad de la oferta por cada uno de los lotes o por la totalidad de lotes a los cuales presente oferta. En ambos eventos, debe indicar el número del lote o lotes a los cuales presenta oferta].

7.2. GARANTÍAS DEL CONTRATO

[La Entidad podrá incluir garantías adicionales a las contempladas en este capítulo, siempre y cuando se justifique la necesidad de las mismas como forma de mitigar un riesgo del Proceso**]**

7.2.1. GARANTÍA DE CUMPLIMIENTO

Para cubrir cualquier hecho constitutivo de incumplimiento, el contratista deberá presentar la garantía de cumplimiento en original a la Entidad dentro de los los 5 días hábiles siguientes contados a partir de la firma del Contrato y requerirá la aprobación de la entidad. Esta garantía tendrá las siguientes características:

<table>
<tr><th>Característica</th><th>Condición</th></tr>
<tr><td>Clase</td><td>Cualquiera de las clases permitidas por el artículo 2.2.1.2.3.1.2 del Decreto 1082 de 2015, a saber: (i) Contrato de seguro contenido en una póliza para entidades estatales, (ii) patrimonio autónomo, (iii) garantía bancaria.</td></tr>
<tr><td>Asegurado/ beneficiario</td><td>MUNICIPIO DE NECHÍ - ANTIOQUIA identificada con NIT 890985354-8</td></tr>
<tr><td>Amparos, vigencia y valores asegurados</td><td>
<table>
<tr><th>Amparo</th><th>Vigencia</th><th>Valor Asegurado</th></tr>
<tr><td>Cumplimiento general del Contrato y el pago de las multas y la cláusula penal pecuniaria que se le impongan</td><td>Hasta la liquidación del Contrato</td><td>10% de valor total del contrato</td></tr>
<tr><td>Buen manejo y correcta inversión del anticipo</td><td>Hasta la liquidación del Contrato o hasta la amortización del anticipo</td><td>100% del valor entregado por este concepto</td></tr>
</table>
</td></tr>
</table>

<table>
<tr><th>Característica</th><th>Condición</th></tr>
<tr><td></td><td>
<table>
<tr><td>Pago de salarios, prestaciones sociales legales e indemnizaciones laborales del personal que el contratista haya de utilizar en el territorio nacional para la ejecución del Contrato</td><td>Plazo del Contrato y tres (3) años más.</td><td>10% del valor total del contrato</td></tr>
<tr><td>Estabilidad y calidad de las obras ejecutadas entregadas a satisfacción</td><td>Cinco (05) años a partir de la suscripción del acta de entrega y recibo definitivo de la obra</td><td>30% del valor total y definitivo del contrato</td></tr>
<tr><td>[Incluir amparos adicionales en los términos descritos en el Decreto 1082 de 2015 o aquellas garantías que considere la Entidad que son necesarios para amparar riesgos imprevisibles, en todo caso en importante que la Entidad en su estudio previo justifique la necesidad de solicitar amparos o garantías adicionales a las establecidas en el documento base o Pliego tipo]</td><td></td><td></td></tr>
</table>
</td></tr>
<tr><td>Tomador</td><td>• Para las personas jurídicas: la garantía deberá tomarse con el nombre o razón social y tipo societario que figura en el certificado de existencia y representación legal expedido por la Cámara de Comercio respectiva, y no</td></tr>
</table>

Característica	Condición
	solo con su sigla, a no ser que en el referido documento se exprese que la sociedad podrá denominarse de esa manera. • No se aceptan garantías a nombre del representante legal o de alguno de los integrantes del consorcio. Cuando el contratista sea una unión temporal o consorcio, se debe incluir la razón social, NIT y porcentaje de participación de cada uno de los integrantes. • Para el contratista conformado por una estructura plural (unión temporal, consorcio): la garantía deberá ser otorgada por todos los integrantes del contratista, para lo cual se deberá relacionar claramente los integrantes, su identificación y porcentaje de participación, quienes para todos los efectos serán los otorgantes de la misma.
Información necesaria dentro de la póliza	• Número y año del Contrato • Objeto del Contrato • Firma del representante legal del contratista • En caso de usar centavos, los valores deben aproximarse al mayor. Ej. Cumplimiento, si el valor a asegurar es $14.980.420,20 aproximar a $14.980.421

El Contratista está obligado a restablecer el valor de la Garantía cuando esta se vea reducida por razón de las reclamaciones que efectúe la entidad, así como a ampliar las garantías en los eventos de adición y/o prórroga del Contrato. El no restablecimiento de la garantía por parte del contratista o su no adición o prórroga, según el caso, constituye causal de incumplimiento del Contrato y se iniciarán los Procesos sancionatorios a que haya lugar.

[En los casos que el plazo del Contrato sea mayor a cinco (5) años las garantías pueden cubrir los riesgos de la etapa del Contrato o del periodo contractual en los términos del artículo 2.2.1.2.3.1.3. del Decreto 1082 de 2015.]

7.2.2. ESTABILIDAD DE LA OBRA Y PERIODO DE GARANTÍA

El contratista será responsable de la reparación de todos los defectos que puedan comprobarse con posterioridad al recibo definitivo de las obras del Contrato o si la obra amenaza ruina en todo o en parte, por causas derivadas de fabricaciones, replanteos, Procesos constructivos, localizaciones y montajes efectuados por él y del empleo de materiales, equipo de construcción y mano de obra deficientes utilizados en la construcción. El contratista se obliga a llevar a cabo a su costa todas las reparaciones y reemplazos que se ocasionen por estos conceptos. Esta

responsabilidad y las obligaciones inherentes a ella se considerarán vigentes por un período de garantía de CINCO (05) AÑOS contados a partir de la fecha de recibo definitivo de las obras. El contratista procederá a reparar los defectos dentro de los términos que la Entidad le señale en la comunicación escrita que le enviará al respecto.

Si la inestabilidad de la obra se manifiesta durante la vigencia del amparo de la garantía respectiva y el contratista no realiza las reparaciones dentro de los términos señalados, la Entidad podrá hacer efectiva la garantía de estabilidad estipulada en el Contrato. Así mismo, el contratista será responsable de los daños que se causen a terceros como consecuencias de las obras defectuosas durante el período de garantía.

Si las reparaciones que se efectúen afectan, o si a juicio de la entidad, existe duda razonable de que puedan llegar a afectar el buen funcionamiento o la eficiencia de las obras o parte de ellas, la Entidad podrá exigir la ejecución de nuevas pruebas a cargo del Contratista mediante notificación escrita que le enviará dentro de los treinta (30) días hábiles siguientes a la entrega o terminación de las reparaciones.

[En los casos que el plazo del Contrato sea mayor a cinco (5) años las garantías pueden cubrir los riesgos de la etapa del Contrato o del periodo contractual en los términos del artículo 2.2.1.2.3.1.3. del Decreto 1082 de 2015.]

7.2.3. GARANTÍA DE RESPONSABILIDAD CIVIL EXTRACONTRACTUAL

El Contratista deberá contratar un seguro que ampare la Responsabilidad Civil Extracontractual de la Entidad con las siguientes características:

Característica	Condición
Clase	Contrato de seguro contenido en una póliza
Asegurados	MUNICIPIO DE NECHÍ - ANTIOQUIA identificada con NIT 890985354-8 y el contratista
Tomador	• Para las personas jurídicas: la garantía deberá tomarse con el nombre o razón social y tipo societario que figura en el certificado de existencia y representación legal expedido por la Cámara de Comercio respectiva, y no solo con su sigla, a no ser que en el referido documento se exprese que la sociedad podrá denominarse de esa manera. • No se aceptan garantías a nombre del representante legal o de alguno de los integrantes del consorcio. Cuando el contratista sea una unión temporal o consorcio, se debe incluir razón social, NIT y

Característica	Condición
	porcentaje de participación de cada uno de los integrantes. • Para el contratista conformado por una estructura plural (unión temporal, consorcio): la garantía deberá ser otorgada por todos los integrantes de la estructura plural, para lo cual se deberá relacionar claramente los integrantes, su identificación y porcentaje de participación, quienes para todos los efectos serán los otorgantes de la misma.
Valor	No podrá ser inferior a doscientos (200) salarios mínimos legales mensuales vigentes SMLMV
Vigencia	Igual al período de ejecución del Contrato.
Beneficiarios	Terceros afectados y MUNICIPIO DE NECHÍ - ANTIOQUIA con NIT 890.985.354-8
Amparos	Responsabilidad Civil Extracontractual de la Entidad, derivada de las actuaciones, hechos u omisiones del Contratista o Subcontratistas autorizados. La Entidad contratante deberá establecer y discriminar los amparos descritos en el numeral 3º del artículo 2.2.1.2.3.2.9 del Decreto 1082 de 2015 e incluir el valor del amparo y plazo requerido por cada uno.
Información necesaria dentro de la póliza	• Número y año del Contrato • Objeto del Contrato • Firma del representante legal del contratista • En caso de usar centavos, los valores deben aproximarse al mayor Ej. Cumplimiento si el valor a asegurar es $14.980.420,20 aproximar a $14.980.421

En esta póliza solamente se podrán pactar deducibles con un tope máximo del diez por ciento (10%) del valor de cada pérdida sin que en ningún caso puedan ser superiores a dos mil (2.000) SMMLV.

Este seguro deberá constituirse y presentarse para aprobación de la entidad, dentro del mismo término establecido para la garantía única de cumplimiento.

Las franquicias, coaseguros obligatorios y demás formas de estipulación que conlleven asunción de parte de la pérdida por la Entidad asegurada no serán admisibles.

El contratista deberá anexar el comprobante de pago de la prima del seguro de responsabilidad civil extracontractual.

[La Entidad podrá incluir garantías adicionales a las contempladas en este capítulo, siempre y cuando se justifique la necesidad de las mismas como forma de mitigar un riesgo del Proceso]

CAPÍTULO VIII MINUTA Y CONDICIONES DEL CONTRATO

Las condiciones de ejecución del Contrato están previstas en el Anexo 5 – Minuta del Contrato. Dentro de estas condiciones se incluye la forma de pago, anticipo o pago anticipado, obligaciones y derechos generales del contratista, obligaciones de la entidad, garantías, multas, cláusula penal y otras condiciones particulares aplicables al negocio jurídico a celebrar.

El Proponente adjudicatario debe presentar el Registro Único Tributario—RUT y demás documentos necesarios para la celebración del Contrato al momento de firma.

[La Entidad deberá incluir en el Anexo el contenido mínimo allí establecido. Podrá incluir cláusulas con condiciones adicionales que no contradigan lo dispuesto en el Anexo. En todo caso, las cláusulas adicionales deberán obedecer a las necesidades de ejecución del Contrato y no deben contrariar las condiciones señaladas en los Documentos Tipo]

8.1. INFORMACIÓN PARA EL CONTROL DE LA EJECUCIÓN DE LA OBRA

El contratista presentará a la supervisión respectiva, dentro de los 3 días hábiles siguientes a la orden de iniciación del Contrato a la para su revisión y aprobación, los documentos que se relacionan a continuación, debidamente diligenciados de conformidad con el Pliego de Condiciones:

1. Hojas de vida del personal profesional.
2. Relación del equipo mínimo obligatorio.
3. Análisis de precios unitarios correspondientes a la propuesta económica.
4. Programación de obra, indicando fechas de las de inicio y termino de las actividades en el diagrama de flujo
5. Los demás que puedan exigirse, derivados del Pliego de Condiciones.

El supervisor revisará los documentos presentados por el contratista de obra en un término no mayor a 3 días calendario. En caso de existir algún requerimiento por escrito por parte del supervisor, el contratista debe atenderlo en un término no mayor a 3 días hábiles, so pena de incurrir en causal de incumplimiento del Contrato.

Una vez se cumpla con lo exigido en el Pliego de Condiciones, el supervisor emitirá su concepto favorable mediante comunicación dirigida al contratista, con copia a la entidad.

8.2. ANÁLISIS DE PRECIOS UNITARIOS

El contratista debe diligenciar para cada uno de los ítems enunciados en el Formulario 1– Formulario de Presupuesto Oficial, el análisis de precios unitarios (costos directos más indirectos), de acuerdo con el formato que se presenta en el respectivo Formulario 1– Formulario de Presupuesto Oficial y entregarlos en el plazo establecido en el numeral 8.1. Los precios unitarios resultantes de los análisis no podrán ser diferentes a los consignados en el formulario de la oferta, incluyendo las correcciones aritméticas realizadas por la Entidad –en caso de que se hayan realizado–, toda vez que estos últimos fueron utilizados en la evaluación de las propuestas. Si se presentare alguna discrepancia, el contratista deberá ajustar los precios unitarios.

El contratista deberá tener en cuenta dentro de cada uno de los análisis de precios unitarios todo lo necesario y suficiente para llevar a cabo el ítem de acuerdo con las normas y especificaciones técnicas contractuales, en relación con: el equipo (con sus rendimientos), materiales (cantidades, rendimientos), transportes, mano de obra (con sus rendimientos), AIU. Los equipos deben tener la capacidad y rendimientos que requiera la ejecución de cada ítem de obra. Cualquier error u omisión del contratista en los costos directos o indirectos considerados en su Análisis de Precios Unitarios para los ítems de obra, es de exclusiva responsabilidad del contratista y por lo tanto no podrá reclamar a la Entidad reconocimiento alguno adicional al valor de los precios unitarios consignados en el formulario de su propuesta. El contratista acepta que los precios unitarios por él ofertados constituyen su propuesta económica autónoma.

8.3. ANTICIPO O PAGO ANTICIPADO

La entidad no entregará anticipo o pago anticipado

CAPITULO IX LISTADO DE ANEXOS, FORMATOS, MATRICES Y FORMULARIOS

[Las Entidades no podrán modificar el presente listado]

9.1 ANEXOS

1. Anexo 1 – Anexo Técnico
2. Anexo 2 – Cronograma
3. Anexo 3 – Glosario
4. Anexo 4 – Pacto de Transparencia
5. Anexo 5 – Minuta del Contrato

9.2 FORMATOS

1. Formato 1 – Carta de presentación de la oferta
2. Formato 2 – Conformación de Proponente plural (Formato 2A- Consorcios) (Formato 2B- UT)
3. Formato 3 – Experiencia
4. Formato 4 – Capacidad financiera y organizacional
5. Formato 5 – Capacidad residual
6. Formato 6 – Pagos de seguridad social y aportes legales
7. Formato 7 – Factor de calidad
8. Formato 8 – Factores de desempate
9. Formato 9 – Puntaje de Industria Nacional.
10. Formato 10 – Carta Manifestación de Interés
11. Formato 11 – Autorización para el tratamiento de datos personales
12. Formato 12 – Acreditación de emprendimientos y empresas de mujeres
13. Formato 13 – Acreditación de Mipyme
14. Formato 14 – Factor de Calidad Ambiental y Social

9.3 MATRICES

1. Matriz 2 – Indicadores financieros y organizacionales
2. Matriz 3 – Riesgos
3. Matriz 4 – Bienes nacionales relevantes para la obra pública del sector Social

9.4 FORMULARIOS

1. Formulario 1– Formulario de Presupuesto Oficial

[Número del Proceso de Contratación]

ANEXO 1

ANEXO 1— ANEXO TÉCNICO

1. DESCRIPCIÓN DEL PROYECTO:

1.1. Descripción general

El municipio de NECHI, como ente territorial, de conformidad con lo previsto en el Artículo 311 de la Constitución Nacional, tiene como fin primordial prestar los servicios públicos que determine la ley, construir las obras que demande el progreso local, ordenar el desarrollo del territorio, promover la participación comunitaria, el mejoramiento social y cultural de sus habitantes y cumplir las demás funciones que le asigne la Constitución y la Ley.

El proyecto denominado “CONSTRUCCIÓN DE SALA DE DANZA ABIERTA, ZONA URBANA DEL MUNICIPIO DE NECHÍ, DEPARTAMENTO DE ANTIOQUIA” tiene como finalidad la construcción de un espacio físico destinado al desarrollo de actividades culturales, artísticas, recreativas y formativas, especialmente aquellas relacionadas con la práctica, enseñanza y promoción de la danza y demás expresiones del patrimonio cultural del municipio.

La intervención contempla la ejecución de obras civiles y actividades complementarias necesarias para la construcción de una sala de danza de carácter abierto, concebida como un escenario para el encuentro comunitario, la formación artística y el fortalecimiento de las manifestaciones culturales de la población urbana del municipio de Nechí.

Para el desarrollo del proyecto se ejecutarán actividades preliminares de cerramiento provisional, excavaciones manuales, llenos con material de préstamo seleccionado, construcción de elementos de cimentación en concreto reforzado, ejecución de placa de contrapiso, levantamiento de muros en mampostería, instalación de estructura metálica para soporte de cubierta y colocación de cubierta en lámina metálica.

Las obras deberán ejecutarse conforme a las cantidades de obra, especificaciones técnicas, planos, diseños estructurales y arquitectónicos aprobados, así como a las instrucciones impartidas por la supervisión y, cuando corresponda, por la interventoría del contrato.

El proyecto se desarrollará con criterios de calidad, seguridad, funcionalidad, estabilidad estructural, durabilidad y uso eficiente de los recursos públicos, procurando que la infraestructura resultante responda a las necesidades de la comunidad y permita el desarrollo adecuado de las actividades culturales previstas.

1.2. Justificación técnica y funcional

La construcción de una sala de danza abierta constituye una intervención orientada al fortalecimiento de la infraestructura cultural y recreativa del municipio de Nechí, mediante la generación de un espacio físico que facilite la realización de ensayos, talleres, actividades de formación artística, encuentros culturales y presentaciones comunitarias.

La disponibilidad de escenarios adecuados contribuye a mejorar las condiciones para la participación de niños, niñas, adolescentes, jóvenes y demás integrantes de la comunidad en procesos de

formación y expresión cultural. Asimismo, permite promover el aprovechamiento del tiempo libre, la integración social y la preservación de las tradiciones artísticas locales.

Desde el punto de vista constructivo, el proyecto requiere la ejecución coordinada de actividades de preparación del terreno, cimentación, construcción de elementos estructurales, mampostería y montaje de una cubierta soportada por estructura metálica, garantizando condiciones apropiadas de resistencia, estabilidad, protección frente a la lluvia y funcionalidad del espacio.

En consecuencia, la intervención busca disponer de una infraestructura física adecuada para apoyar los programas culturales municipales y facilitar el desarrollo de actividades colectivas en condiciones de seguridad y servicio.

DESCRIPCIÓN OBRA ACTUAL O ZONA A INTERVENIR

La intervención se realizará dentro del predio donde funciona la biblioteca y el concejo municipal, ubicado sobre la carrera 30 entre calles 26 y 28 barrio La Misericordia, en la zona urbana del municipio de Nechí, departamento de Antioquia, destinada por la entidad territorial para la construcción de la sala de danza abierta.

El área objeto de intervención deberá ser verificada previamente por el contratista en compañía de la supervisión, con el propósito de identificar las condiciones físicas del terreno, accesos, niveles existentes, elementos construidos, redes de servicios públicos, posibles interferencias y demás circunstancias que puedan incidir en la ejecución de las actividades contratadas.

Debido a que la información particular sobre el estado actual del lote deberá corresponder a la visita técnica y a los documentos del proyecto, las condiciones específicas de ocupación, topografía, drenaje, composición del suelo y presencia de infraestructura existente se establecerán a partir de la inspección del sitio, los levantamientos disponibles y los estudios y diseños aprobados.

Antes de iniciar las excavaciones y demás actividades constructivas, el contratista deberá comprobar las dimensiones del área disponible, localizar los ejes y niveles de referencia, verificar las condiciones de acceso y establecer las medidas necesarias para proteger a los trabajadores, peatones, residentes y bienes que puedan encontrarse en el entorno de la obra.

Cuando se identifiquen redes de servicios públicos, elementos de infraestructura o condiciones no previstas que puedan resultar afectados por la ejecución, el contratista deberá informar oportunamente a la supervisión y abstenerse de intervenirlos hasta que se definan las medidas técnicas correspondientes.

El área de trabajo deberá mantenerse organizada, señalizada y protegida durante la ejecución de las obras, mediante la instalación del cerramiento provisional y la implementación de las medidas de seguridad aplicables.

Localización.

El proyecto se ejecutará en:

Departamento: Antioquia
Municipio: Nechí
Zona: Urbana
Lugar: Carrera 30 entre calles 26 y 28 barrio La Misericordia

La localización exacta del área de intervención será la correspondiente al predio donde funciona la biblioteca y el concejo municipal, ubicado sobre la carrera 30 entre calles 26 y 28, en la zona urbana del municipio de Nechí, departamento de Antioquia.

Antes del inicio de las actividades, el contratista deberá realizar la correspondiente visita técnica y verificar las condiciones físicas y de acceso al sitio.

Los costos derivados del transporte de personal, materiales, equipos, herramientas, maquinaria y demás elementos hasta el lugar de ejecución serán asumidos por el contratista y deberán encontrarse incluidos en los precios contractuales.

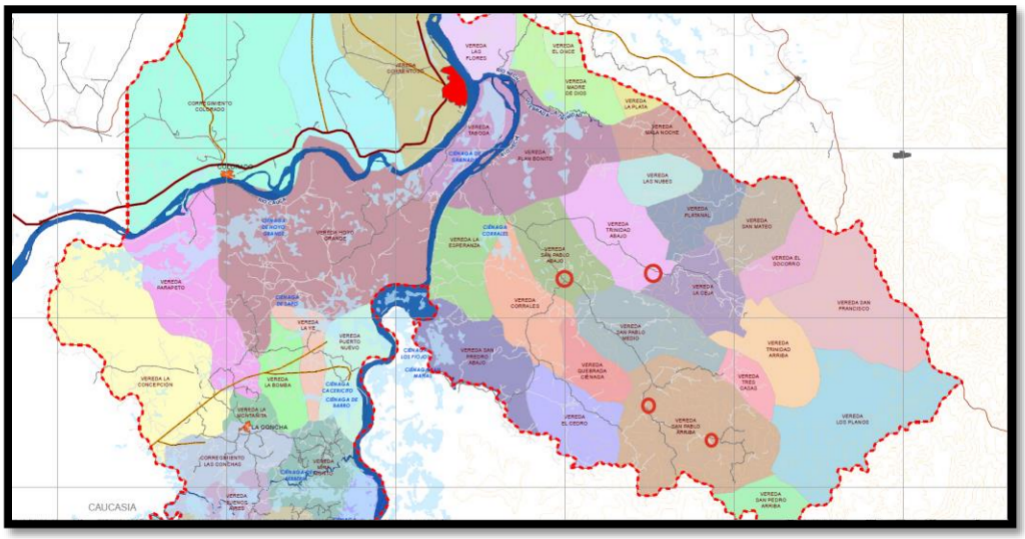

Figura 1.1. Localización del proyecto



Fuente: Google Maps

Localización del predio en el municipio de Nechí, departamento de Antioquia

Valor del proyecto

El presupuesto oficial establecido para la ejecución del proyecto corresponde a la suma de OCHENTA Y NUEVE MILLONES NOVECIENTOS NOVENTA Y DOS MIL SEISCIENTOS NOVENTA Y TRES PESOS MONEDA CORRIENTE ($89.992.693).

Este valor constituye el presupuesto de referencia del proceso contractual y deberá guardar correspondencia con el presupuesto oficial detallado, las cantidades de obra, los análisis de precios unitarios, los costos directos e indirectos y los demás componentes económicos definidos por la entidad.

La ejecución contractual se sujetará al valor adjudicado y a las condiciones económicas establecidas en el contrato, sin perjuicio de las modificaciones que legalmente procedan cuando se encuentren debidamente justificadas y autorizadas.

2. PRINCIPALES ACTIVIDADES POR EJECUTAR Y ALCANCE:

Las principales actividades u obras para ejecutar son las siguientes:

Principales Ítems de pago: Las principales actividades u obras a ejecutar son:

El alcance comprende la ejecución integral de las actividades contempladas en el presupuesto oficial y demás documentos técnicos del proceso.

2.1. Consideraciones generales de ejecución

El contratista deberá ejecutar la totalidad de las actividades previstas en el presupuesto oficial, de acuerdo con las especificaciones técnicas, los planos y diseños aprobados, las normas técnicas aplicables y las instrucciones de la supervisión o interventoría.

Las actividades comprenden el suministro de materiales, transporte, almacenamiento, equipos, herramientas, mano de obra calificada y no calificada, instalación, montaje, pruebas, protección, limpieza y demás recursos necesarios para entregar las obras contratadas correctamente ejecutadas.

Todos los materiales deberán ser nuevos, de calidad adecuada y cumplir con las características técnicas exigidas para cada actividad. La entidad podrá solicitar las fichas técnicas, certificados de calidad, resultados de ensayos y demás soportes que resulten pertinentes para verificar el cumplimiento de las especificaciones.

Las dimensiones, cantidades y características particulares de los elementos constructivos serán las establecidas en los planos, diseños, presupuesto y documentos técnicos aprobados. Ninguna modificación que afecte las condiciones de diseño, las cantidades contractuales o la configuración estructural podrá ejecutarse sin la autorización correspondiente.

2.2. Actividades preliminares

Ítem 1.1. Suministro e instalación de cerramiento provisional en tela verde de 2,10 m de altura, con estructura en larguero común de 2" × 2"

Esta actividad comprende el suministro, transporte, instalación, mantenimiento durante la ejecución y desmonte del cerramiento provisional requerido para delimitar y proteger el área de intervención.

El cerramiento estará conformado por tela verde con una altura de 2,10 metros y estructura de soporte en larguero común de 2" × 2", de acuerdo con las condiciones del sitio y las indicaciones de la supervisión.

Incluye la excavación manual necesaria para la instalación de los elementos de soporte, el suministro de materiales, fijaciones, amarres, elementos de estabilización, herramientas, mano de obra, transporte interno y externo, así como todos los componentes necesarios para garantizar la estabilidad, continuidad y funcionalidad del cerramiento.

El contratista deberá instalarlo de forma segura, evitando desprendimientos, obstrucciones indebidas de accesos y afectaciones a terceros. Durante la obra deberá conservarlo en condiciones adecuadas y desmontarlo una vez finalizadas las actividades que justifican su utilización, retirando los elementos temporales y dejando el área intervenida en condiciones de orden y limpieza.

2.3. Movimiento de tierras y preparación del terreno

Ítem 2.1. Excavación manual de material heterogéneo de 0 a 2 metros, bajo cualquier grado de humedad

Comprende la excavación manual del terreno hasta las profundidades y dimensiones requeridas por los planos y diseños, en material heterogéneo y bajo las condiciones de humedad presentes en el sitio.

La actividad incluye la excavación de suelos y materiales contemplados en la especificación contractual, roca descompuesta y bolas de roca con volumen inferior a 0,35 m^3, así como el cargue, transporte interno y externo y disposición del material sobrante en los sitios autorizados o indicados por la supervisión, de conformidad con los requisitos ambientales aplicables.

La medición se realizará en el sitio de excavación, conforme a las dimensiones efectivamente ejecutadas y aceptadas por la supervisión, de acuerdo con la unidad de pago establecida en el presupuesto.

El contratista deberá verificar previamente los niveles y trazados, evitar excavaciones por fuera de las dimensiones requeridas y adoptar medidas para prevenir derrumbes, acumulación de agua, afectaciones a redes existentes y accidentes de trabajo.

En caso de encontrar condiciones geotécnicas diferentes de las previstas, presencia de agua, materiales inestables o interferencias no identificadas, deberá informar a la supervisión antes de continuar con las actividades afectadas.

Ítem 2.2. Llenos en material de préstamo seleccionado, compactados manualmente en capas de 5 a 10 cm hasta obtener una densidad del 95 %

Esta actividad comprende el suministro, transporte, colocación y compactación manual de material de préstamo seleccionado, requerido para alcanzar las cotas y niveles establecidos en los planos y diseños.

El material deberá estar libre de materia orgánica, residuos, elementos perjudiciales y materiales inadecuados que puedan afectar su capacidad de soporte o estabilidad.

La colocación se realizará en capas sucesivas de espesor comprendido entre 5 y 10 centímetros, conforme a la especificación del ítem, aplicando procedimientos de compactación adecuados para alcanzar una densidad equivalente al 95 % del valor de referencia definido en las especificaciones geotécnicas del proyecto.

La verificación del grado de compactación deberá realizarse mediante los ensayos que correspondan, cuando sean exigibles por el diseño, las especificaciones o la supervisión. La referencia del 95 % deberá interpretarse con relación al ensayo de compactación establecido en los documentos técnicos aprobados.

El precio de la actividad incluye el material seleccionado, transporte hasta el sitio, colocación, humectación o acondicionamiento de humedad cuando se requiera, compactación manual, transporte interno, herramientas, mano de obra y demás elementos necesarios para su correcta ejecución.

La medición se efectuará sobre el volumen colocado y compactado en el sitio, de acuerdo con la unidad contractual y previa aceptación de la supervisión.

2.4. Cimentación y obras en concreto reforzado

Ítem 3.1. Suministro, corte, figurado, armado y colocación de acero de refuerzo fy = 420 MPa (60.000 psi)

Comprende el suministro, transporte, almacenamiento, corte, figurado, armado y colocación del acero de refuerzo requerido para la construcción de columnetas, muros, vigas inferiores, vigas de amarre y demás elementos indicados en los planos estructurales aprobados.

El acero deberá cumplir con la resistencia especificada de 420 MPa y con los requisitos de calidad establecidos en las normas técnicas aplicables y en los documentos de diseño.

La actividad incluye el alambre recocido para amarres, separadores, herramientas, equipos, mano de obra y demás elementos necesarios para garantizar la correcta disposición del refuerzo.

Las barras deberán instalarse respetando los diámetros, longitudes, traslapos, ganchos, separaciones, recubrimientos y demás detalles establecidos en los planos estructurales. El refuerzo deberá mantenerse limpio y debidamente asegurado antes y durante el vaciado del concreto, evitando desplazamientos que alteren la configuración diseñada.

La colocación del acero deberá ser verificada antes de cada vaciado por la supervisión o interventoría, según corresponda. No se permitirá el vaciado de concreto en elementos cuyo refuerzo no haya sido revisado cuando dicha verificación sea exigible.

Ítem 3.2. Suministro y colocación de malla electrosoldada tipo D-84

Esta actividad comprende el suministro, transporte, corte, presentación y colocación de malla electrosoldada tipo D-84, destinada al refuerzo de los elementos especificados en los planos del proyecto.

Incluye la disposición de la malla en la posición indicada, los traslapos, amarres, separadores y demás accesorios requeridos para garantizar su correcta ubicación y estabilidad durante el vaciado del concreto.

La malla deberá cumplir con las características mecánicas y dimensionales exigidas por los documentos técnicos y las normas aplicables. Su colocación deberá garantizar los recubrimientos requeridos y evitar que el refuerzo quede apoyado directamente sobre el terreno cuando el diseño exija separadores.

Antes del vaciado se verificará que la malla se encuentre correctamente instalada, sin deformaciones que afecten su desempeño y con los traslapos y apoyos establecidos en los detalles constructivos.

Ítem 3.3. Suministro y colocación de concreto de 14 MPa para solado, con espesor de 0,05 m

Comprende el suministro, transporte, preparación cuando corresponda, colocación y acabado del concreto de solado con resistencia especificada de 14 MPa y espesor de 5 centímetros.

El solado se ejecutará como capa de limpieza y regularización en las áreas de cimentación que indiquen los planos, con el propósito de proporcionar una superficie uniforme para la localización y construcción de los elementos estructurales.

La actividad incluye el acarreo interno, mano de obra, herramientas, nivelación, extendido, acabado básico, protección durante el fraguado y demás elementos necesarios para su correcta ejecución.

La superficie deberá quedar limpia, estable y nivelada, de manera que permita la correcta ubicación del acero de refuerzo, formaletas y elementos de cimentación. Las dimensiones y niveles deberán corresponder con los detalles constructivos aprobados.

Ítem 3.4. Suministro e instalación de concreto de 21 MPa (3.000 psi) para zapatas, pedestales, vigas de cimentación y vigas de amarre para muros, con impermeabilizante integral tipo Plastocrete DM o equivalente

Esta actividad comprende el suministro, transporte, colocación y manejo del concreto estructural con resistencia especificada de 21 MPa, destinado a la construcción de zapatas, pedestales, vigas de cimentación y vigas de amarre para muros, de acuerdo con las dimensiones y características establecidas en los planos estructurales.

El concreto deberá incorporar impermeabilizante integral tipo Plastocrete DM o producto equivalente técnicamente aceptable, compatible con la mezcla y utilizado conforme a las recomendaciones del fabricante y a las especificaciones del proyecto.

La actividad incluye el acarreo interno, suministro de concreto, mano de obra, colocación, vibrado mecánico cuando corresponda, control de la mezcla, protección, curado y demás elementos necesarios para garantizar la calidad y durabilidad de los elementos construidos.

El vaciado deberá ejecutarse sobre superficies debidamente preparadas, con formaletas estables y refuerzo previamente revisado. Se deberá evitar la segregación de los agregados, la formación de vacíos, las juntas frías no previstas y cualquier situación que pueda afectar la resistencia o integridad del elemento.

El concreto deberá colocarse, compactarse y curarse de acuerdo con las especificaciones técnicas y las normas aplicables. Cuando sea requerido, se realizarán ensayos de asentamiento, elaboración de muestras y pruebas de resistencia para verificar el cumplimiento de la resistencia especificada.

El presente ítem no incluye el acero de refuerzo, cuyo suministro e instalación se reconocerá conforme al ítem independiente previsto en el presupuesto.

Ítem 3.5. Suministro e instalación de placa de contrapiso en concreto de 21 MPa (3.000 psi), acabado rústico, sin incluir refuerzo

Comprende la ejecución de la placa de contrapiso en concreto con resistencia especificada de 21 MPa, destinada a conformar la superficie base de la sala de danza, conforme a los espesores, niveles, pendientes y dimensiones definidos en los planos y diseños aprobados.

La actividad incluye el suministro y transporte del concreto, preparación de la superficie de apoyo, colocación, distribución, nivelación, compactación, acabado rústico, protección y curado, además de la mano de obra, equipos, herramientas y demás recursos requeridos para su correcta ejecución.

Antes del vaciado se deberá comprobar que la superficie de apoyo se encuentre debidamente preparada y compactada, con los niveles establecidos y libre de materiales sueltos o elementos que puedan afectar la estabilidad de la placa.

El acabado rústico deberá ser uniforme y compatible con el uso previsto, sin perjuicio de los requisitos de seguridad y funcionalidad definidos para el escenario. Deberán respetarse las juntas de construcción, contracción o dilatación que establezcan los diseños o las especificaciones aplicables.

Este ítem no incluye el acero de refuerzo. Cualquier malla, barra o refuerzo que deba incorporarse deberá corresponder a los diseños aprobados y reconocerse conforme al ítem contractual aplicable, evitando duplicidad de pago.

2.5. Obras de mampostería

Ítem 4.1. Construcción de muros en mampostería de ladrillo de 0,09 × 0,19 × 0,39 m, para revocar

Comprende la construcción de muros en mampostería con unidades de ladrillo de dimensiones nominales de 0,09 × 0,19 × 0,39 metros, destinados a conformar los cerramientos y demás elementos arquitectónicos contemplados en los planos del proyecto.

La ejecución deberá cumplir con las especificaciones de diseño, las recomendaciones del fabricante y las normas técnicas aplicables a las unidades de mampostería, incluyendo las disposiciones pertinentes de la NTC 4205 y demás referencias indicadas en los documentos contractuales, previa verificación de su aplicabilidad al tipo de unidad suministrada.

La actividad incluye el suministro y transporte de los materiales, mortero de pega en proporción 1:4, preparación de la mezcla, colocación de unidades, trabas, machones, cuchillas, buitrones para el paso de bajantes y redes, remates, enrases, formación de aristas, encorozados, áticos, chapas y demás trabajos complementarios ejecutados con el mismo material que se mide.

Todos los cortes de las unidades deberán realizarse mediante equipos apropiados, preferiblemente con corte mecánico, para obtener piezas regulares, dimensiones adecuadas y acabados compatibles con la correcta ejecución de la mampostería.

Los muros deberán levantarse respetando alineamientos, plomos, niveles, espesores, juntas y encuentros con los elementos estructurales. Las juntas deberán presentar continuidad y llenado adecuado, evitando vacíos que comprometan la estabilidad o el posterior acabado.

La mampostería deberá quedar preparada para recibir el revestimiento o pañete correspondiente, cuando este se encuentre contemplado en los documentos contractuales. El contratista deberá

proteger los muros durante su ejecución y evitar cargas prematuras, golpes o intervenciones que afecten su estabilidad.

Las referencias normativas específicas indicadas en la descripción del ítem deberán verificarse según el tipo de unidad y el uso previsto, con el fin de asegurar que sean técnicamente pertinentes.

2.6. Estructura metálica y cubierta

Ítem 5.1. Suministro, transporte e instalación de estructura metálica para soporte de cubierta, con pintura de acabado

Esta actividad comprende la fabricación, suministro, transporte, montaje e instalación de la estructura metálica destinada a soportar la cubierta de la sala de danza abierta, de conformidad con los planos estructurales y detalles constructivos aprobados.

La estructura podrá estar conformada por ángulos, perfiles tipo IPE, perfiles rectangulares, perfiles cuadrados y demás elementos metálicos de las dimensiones y características establecidas en los diseños. Incluye pernos, varillas, platinas, elementos de conexión, soldaduras, accesorios de montaje y todos los componentes requeridos para garantizar su adecuada instalación y funcionamiento.

La actividad incluye la preparación de las superficies, aplicación de pintura anticorrosiva, masilla cuando técnicamente proceda y pintura de acabado, conforme al sistema de protección definido para las condiciones ambientales y de exposición del proyecto.

La fabricación deberá realizarse respetando las dimensiones, tolerancias, alineamientos y detalles de conexión establecidos en los planos. Los trabajos de soldadura deberán ser ejecutados por personal competente, utilizando procedimientos y materiales apropiados para el tipo de unión.

Durante el montaje se deberá garantizar la estabilidad temporal y definitiva de la estructura, mediante equipos, herramientas, elementos de izaje y sistemas de fijación adecuados. Los anclajes y conexiones deberán ejecutarse conforme a los detalles estructurales, sin realizar perforaciones, cortes o modificaciones que afecten la capacidad resistente de los elementos sin autorización previa.

Antes de la aplicación de los recubrimientos se deberán preparar las superficies metálicas, retirando óxido suelto, grasa, escoria de soldadura y demás contaminantes que puedan afectar la adherencia y durabilidad del sistema de pintura.

La estructura instalada deberá quedar alineada, nivelada, firmemente anclada y protegida contra la corrosión, cumpliendo las condiciones de resistencia, estabilidad y servicio previstas en el diseño.

Ítem 5.2. Suministro, transporte e instalación de cubierta en lámina metálica, incluidos accesorios de fijación

Comprende el suministro, transporte, instalación y fijación de la cubierta en lámina metálica destinada a proteger la sala de danza de la lluvia y demás agentes ambientales, de acuerdo con el tipo de lámina, espesor, geometría, pendiente y configuración definidos en los planos y especificaciones técnicas.

La actividad incluye los accesorios de fijación, tornillos, arandelas, elementos de remate y demás componentes necesarios para obtener una instalación segura, estable y funcional.

La instalación deberá ejecutarse sobre la estructura metálica previamente verificada y aceptada, respetando los traslapos longitudinales y transversales, la dirección de montaje, las pendientes mínimas recomendadas por el fabricante y las especificaciones de fijación requeridas para las condiciones de exposición al viento y a la lluvia.

Se deberán disponer los remates y sellos que correspondan en encuentros, bordes, cumbreras y demás puntos singulares contemplados en los diseños, con el propósito de reducir el riesgo de filtraciones y desprendimientos.

Las láminas deberán manipularse y almacenarse de forma que se eviten deformaciones, rayones, pérdida de recubrimientos protectores y daños durante el transporte o montaje. Los elementos instalados deberán quedar correctamente alineados, fijados y libres de defectos que afecten su funcionamiento.

Finalizada la instalación, se realizará una inspección visual de la cubierta, sus fijaciones, traslapos y remates, verificando la estabilidad del conjunto y la adecuada evacuación de las aguas lluvias según las condiciones de diseño.

2.7. Control de calidad, seguridad y manejo ambiental

Durante la ejecución del contrato, el contratista deberá implementar las medidas de control necesarias para garantizar la calidad de los materiales y de los procedimientos constructivos.

Como mínimo, deberá atender los siguientes aspectos:

1. **Control de materiales:** verificar la calidad, procedencia y características técnicas del concreto, acero de refuerzo, malla electrosoldada, ladrillos, materiales de préstamo, perfiles metálicos, láminas de cubierta y demás insumos.
2. **Control de ejecución:** comprobar ejes, niveles, dimensiones, espesores, recubrimientos, alineamientos, verticalidad de muros, conexiones metálicas y demás parámetros definidos en los planos.
3. **Control del concreto:** realizar los controles y ensayos previstos en las especificaciones, incluyendo verificación de resistencia cuando corresponda, y garantizar las condiciones adecuadas de colocación y curado.
4. **Control de compactación:** verificar que los llenos se ejecuten en las capas especificadas y alcancen el grado de compactación requerido.
5. **Seguridad y salud en el trabajo:** implementar las medidas de prevención de accidentes, señalización, uso de elementos de protección personal, control de excavaciones y seguridad para las actividades de montaje de estructura metálica y cubierta.
6. **Manejo ambiental:** disponer adecuadamente los residuos, materiales sobrantes y escombros; evitar vertimientos y afectaciones al entorno; y mantener el área de trabajo en condiciones apropiadas de limpieza.
7. **Protección de terceros:** conservar la señalización y el cerramiento, controlar el acceso al frente de obra y prevenir afectaciones a peatones, residentes, usuarios de las vías y bienes cercanos.
8. **Registro de obra:** mantener los soportes de ejecución, registros fotográficos, resultados de ensayos, fichas técnicas, actas de verificación y demás documentos requeridos por la supervisión.

2.8. Recibo de las actividades

Las actividades se considerarán ejecutadas cuando se encuentren terminadas de acuerdo con las especificaciones, dimensiones, cantidades y condiciones de calidad exigidas, y hayan sido verificadas y aceptadas por la supervisión o interventoría.

Los trabajos que presenten defectos, materiales no conformes, dimensiones incorrectas o incumplimientos de las especificaciones deberán ser corregidos por el contratista, conforme a sus obligaciones contractuales y sin reconocimiento de pagos adicionales cuando la corrección corresponda a deficiencias imputables a su ejecución.

La medición y el pago se efectuarán conforme a las unidades, cantidades efectivamente ejecutadas y precios contractuales establecidos en el presupuesto de obra aprobado.

3. ALCANCE GENERAL DEL CONTRATO

3.1. Objeto y alcance

El contrato tiene por objeto la "CONSTRUCCIÓN DE SALA DE DANZA ABIERTA, ZONA URBANA DEL MUNICIPIO DE NECHÍ, DEPARTAMENTO DE ANTIOQUIA", mediante la ejecución de las obras civiles, estructurales, arquitectónicas y complementarias necesarias para materializar la infraestructura proyectada, conforme a los estudios, diseños, planos, presupuesto y especificaciones técnicas aprobadas por la entidad contratante.

El alcance comprende la ejecución integral de las actividades previstas en el presupuesto oficial, desde la preparación y delimitación del área de trabajo hasta la construcción de la cimentación, elementos de concreto reforzado, placa de contrapiso, muros de mampostería, estructura metálica y cubierta en lámina metálica.

El contratista deberá disponer de los recursos humanos, técnicos, administrativos, materiales, equipos, herramientas, transportes y demás medios necesarios para ejecutar las actividades dentro del plazo contractual, cumpliendo los requisitos de calidad, seguridad, estabilidad, funcionalidad y protección ambiental.

3.2. Componentes incluidos

El alcance general del contrato comprende, como mínimo, los siguientes componentes:

a. Actividades preliminares. Instalación, conservación y posterior desmonte del cerramiento provisional requerido para delimitar y proteger el área de intervención.

b. Movimiento de tierras. Ejecución de excavaciones manuales, retiro y disposición del material sobrante, suministro de material de préstamo seleccionado y compactación de llenos hasta alcanzar las condiciones exigidas.

c. Cimentación y estructura en concreto. Suministro e instalación del acero de refuerzo, colocación de malla electrosoldada, construcción del solado y ejecución de zapatas, pedestales, vigas de cimentación, vigas de amarre y placa de contrapiso, de acuerdo con los diseños aprobados.

d. Mampostería. Construcción de los muros en ladrillo, incluidos los elementos complementarios y remates contemplados en la descripción contractual del ítem.

e. Estructura metálica. Fabricación, suministro, transporte, montaje, anclaje, conexión y protección mediante pintura del sistema metálico de soporte de la cubierta.

f. Cubierta. Suministro, transporte, instalación y fijación de láminas metálicas, incluidos los accesorios necesarios para su correcto funcionamiento.

g. Actividades complementarias. Suministro de materiales, transporte, cargue, descargue, almacenamiento, mano de obra, equipos, herramientas, protección de las obras, control de calidad, limpieza y retiro de residuos, en cuanto correspondan a las actividades contratadas.

3.3. Obligaciones técnicas generales del contratista

Para garantizar la correcta ejecución del proyecto, el contratista deberá:

1. Revisar integralmente los estudios, diseños, planos, especificaciones técnicas, presupuesto y demás documentos entregados por la entidad antes del inicio de las actividades.
2. Realizar una visita técnica al sitio de ejecución para conocer las condiciones físicas del terreno, accesos, disponibilidad del área y posibles interferencias.
3. Verificar los ejes, niveles, dimensiones y demás referencias de localización antes de iniciar excavaciones y obras estructurales.
4. Suministrar materiales que cumplan las especificaciones técnicas y entregar los certificados, fichas técnicas y resultados de ensayos que sean exigibles.
5. Disponer de personal competente, equipos, herramientas y elementos de protección necesarios para ejecutar las actividades.
6. Ejecutar las obras respetando los diseños estructurales aprobados y las normas técnicas aplicables, sin introducir modificaciones que afecten la estabilidad, seguridad o funcionalidad del proyecto sin autorización previa.
7. Implementar las medidas de seguridad y salud en el trabajo, señalización, cerramiento y prevención de riesgos requeridas para proteger al personal de obra y a terceros.
8. Proteger las redes, construcciones, elementos del espacio público y demás bienes que puedan verse afectados por los trabajos, e informar oportunamente cualquier situación imprevista.
9. Garantizar la correcta colocación, compactación, vibrado, protección y curado del concreto, así como el cumplimiento de las especificaciones de resistencia y durabilidad.
10. Asegurar que la estructura metálica y la cubierta se fabriquen, monten y fijen de conformidad con los planos, las conexiones diseñadas y las recomendaciones técnicas aplicables.
11. Mantener el frente de obra limpio y organizado, y disponer los materiales sobrantes, escombros y residuos en lugares autorizados.
12. Atender oportunamente las observaciones y requerimientos formulados por la supervisión o interventoría dentro del marco de sus competencias.
13. Llevar registros de las actividades ejecutadas, cantidades de obra, controles de calidad, ensayos, novedades, personal, equipos y demás información necesaria para verificar el cumplimiento contractual.
14. Corregir, a su costo cuando sean imputables a su ejecución, los defectos, daños o incumplimientos identificados durante la construcción o el proceso de recibo.
15. Entregar las obras terminadas, limpias, funcionales y en condiciones adecuadas para su uso, acompañadas de los soportes técnicos y documentales exigidos contractualmente.

3.4. Normas y especificaciones técnicas aplicables

La ejecución del contrato deberá ajustarse a la normativa colombiana vigente que resulte aplicable a la naturaleza y características del proyecto, entre ella:

- Reglamento Colombiano de Construcción Sismo Resistente NSR-10 y sus modificaciones vigentes, en los capítulos aplicables a cimentaciones, concreto estructural, mampostería y estructuras metálicas.
- Normas Técnicas Colombianas (NTC) aplicables a materiales, unidades de mampostería, acero de refuerzo, concreto y demás insumos utilizados.
- Especificaciones técnicas y recomendaciones de los fabricantes para el suministro, instalación y protección de los materiales.

- Normativa vigente en materia de seguridad y salud en el trabajo, incluyendo los requisitos aplicables a trabajos en alturas cuando corresponda.
- Normativa ambiental y disposiciones sobre gestión de residuos de construcción y demolición que resulten aplicables.
- Planos, memorias de cálculo, estudios geotécnicos, especificaciones particulares y demás documentos técnicos aprobados por la entidad contratante.

En caso de presentarse diferencias entre los documentos contractuales, el contratista deberá solicitar aclaración a la entidad antes de ejecutar la actividad afectada. La aplicación de las normas deberá atender la versión vigente y las disposiciones de transición que correspondan.

3.5. Responsabilidad sobre materiales, equipos y procedimientos

El contratista será responsable de la calidad de los materiales suministrados, de la correcta ejecución de los procedimientos constructivos y de la estabilidad y funcionalidad de las obras dentro del alcance contratado.

Los materiales rechazados por incumplimiento de las especificaciones deberán retirarse y reemplazarse por cuenta del contratista. La aprobación de materiales o procedimientos por parte de la supervisión no eximirá al contratista de sus obligaciones ni de la responsabilidad por la calidad de las obras.

El contratista deberá coordinar las actividades para evitar daños en elementos previamente ejecutados y garantizar la secuencia constructiva adecuada, especialmente entre excavaciones, cimentación, refuerzo, vaciado de concreto, mampostería, montaje metálico e instalación de cubierta.

3.6. Medición

La medición de las actividades se realizará conforme a las unidades y criterios establecidos en el presupuesto oficial y en las especificaciones particulares de cada ítem. Se reconocerán las cantidades efectivamente ejecutadas y recibidas a satisfacción, debidamente verificadas por la supervisión o interventoría.

El pago se efectuará de acuerdo con los precios unitarios o la estructura económica contractual aplicable y las condiciones previstas en el contrato.

Los costos de materiales, transporte, mano de obra, equipos, herramientas, elementos de fijación, protección, manejo de residuos y demás recursos necesarios deberán estar incorporados en los precios de los respectivos ítems, de acuerdo con las descripciones contractuales y sin generar duplicidad de reconocimiento.

Los elementos expresamente excluidos de un ítem, como el acero de refuerzo de los elementos de concreto y el refuerzo de la placa de contrapiso, se medirán y pagarán conforme al ítem independiente que corresponda, siempre que se encuentren previstos en el presupuesto contractual.

3.7. Supervisión y seguimiento contractual

La entidad contratante ejercerá el seguimiento técnico, administrativo, financiero, contable y jurídico del contrato mediante el supervisor designado o la interventoría que se establezca, según corresponda.

La supervisión verificará el cumplimiento del objeto contractual, la calidad de los materiales, la ejecución de las cantidades de obra, el cumplimiento del cronograma, la atención de las obligaciones contractuales y la entrega de los soportes requeridos.

El contratista deberá facilitar las inspecciones, entregar la información solicitada y atender las observaciones formuladas dentro del marco de las competencias de la supervisión o interventoría.

La aprobación de actas, informes, cantidades o procedimientos no relevará al contratista de las responsabilidades que le correspondan por defectos de construcción, incumplimiento de especificaciones o ejecución inadecuada de las obras.

3.8. Resultado esperado

Como resultado de la ejecución del contrato, el municipio de Nechí deberá contar con una sala de danza abierta construida conforme al alcance aprobado, con cimentación y elementos estructurales debidamente ejecutados, placa de contrapiso, muros de mampostería, estructura metálica de soporte y cubierta instalada, dentro de las condiciones y cantidades previstas en el presupuesto y los diseños.

La infraestructura deberá entregarse limpia, estable, funcional y en condiciones adecuadas para el uso previsto, con los controles de calidad y documentos de soporte exigibles para el recibo de las obras.

La ejecución deberá contribuir al fortalecimiento de los espacios destinados a la formación artística, la práctica de la danza, la participación comunitaria y la promoción de la cultura en la zona urbana del municipio de Nechí, departamento de Antioquia.

4. PLAZO PARA LA EJECUCIÓN DEL CONTRATO

El plazo de ejecución será de un (1) mes, contados a partir de la suscripción del Acta de Inicio, previo cumplimiento de los requisitos de perfeccionamiento, legalización y ejecución del contrato.

El contratista deberá presentar y mantener actualizado un cronograma detallado de ejecución.

Debido a que el plazo contractual es de solamente un mes, deberá implementar una programación eficiente que permita ejecutar actividades simultáneas y coordinar oportunamente las diferentes especialidades.

El contratista deberá garantizar la disponibilidad de personal, equipos y materiales necesarios para cumplir el plazo.

5. FORMA DE PAGO

El contrato es de precios unitarios. El valor total del contrato es de OCHENTA Y NUEVE MILLONES NOVECIENTOS NOVENTA Y DOS MIL SEISCIENTOS NOVENTA Y TRES PESOS MONEDA CORRIENTE ($89.992.693) M/CTE. El Municipio de Nechí entregará al contratísta el 50% del valor total del contrato a modo de anticipo.

El anticipo deberá destinarse exclusivamente a la ejecución del objeto contractual y será amortizado en las respectivas actas de obra.

El desembolso estará sujeto al cumplimiento de los requisitos establecidos en el contrato y en la normativa vigente.

El saldo correspondiente al cincuenta por ciento (50 %) restante será cancelado mediante actas parciales de avance de obra, previa verificación y aprobación de las cantidades efectivamente ejecutadas por parte de la supervisión.

Los pagos se efectuarán contra:

- Acta de avance.
- Factura o cuenta de cobro.
- Informe del contratísta.
- Informe de supervisión.
- Certificación de cumplimiento.
- Acreditación de seguridad social y parafiscales.
- Amortización proporcional del anticipo.

Demás documentos requeridos por la entidad.

6. CONDICIONES PARTICULARES DEL PROYECTO

a. Materiales

Los materiales, suministros y demás elementos que hayan de utilizarse en la construcción de las obras, deberán ser los que se exigen en las especificaciones y adecuados al objeto a que se destinen. Para los materiales que requieran procesamiento industrial, éste deberá realizarse preferiblemente con tecnología limpia. El proponente favorecido con la adjudicación del contrato se obliga a conseguir oportunamente todos los materiales y suministros que se requieran para la construcción de las obras y a mantener permanentemente una cantidad suficiente para no retrasar el avance de los trabajos.

b. Documentos que entregará la Entidad para la ejecución del contrato

Para los efectos en la oficina de Planeación municipal, se realizaron los siguientes diseños:

- Cantidades de obra y Presupuesto general detallado de la construcción.
- Especificaciones de Construcción.
- Planos arquitectónicos de la sala abierta para danza.

Será responsabilidad de la Interventoría/supervisión el cumplimiento de estas Especificaciones, así como el ordenamiento de modificaciones, nuevas cantidades de obra y además los resultados de medición y pago de todas las obras realizadas.

El Interventor/supervisor, por lo tanto, podrá no solo exigir el cumplimiento de las especificaciones mínimas aquí escritas, sino de todas aquellas normas de diseño constructivo, así como ordenar las pruebas y ensayos del caso, cuando así lo considere pertinente, aunque estas pruebas impliquen alguna incomodidad, costo adicional o alguna pequeña demora en la construcción del proyecto.

De igual manera, por circunstancias especiales no previstas en los planos y/o especificaciones, el Interventor/Supervisor podrá, previo convenio entre las partes, modificar o realizar nuevas especificaciones, teniendo en cuenta las incidencias que puedan resultar en la obra, como son las referidas a tiempos y a dinero.

El Contratista deberá realizar lo necesario y suficiente en orden a conocer, revisar y estudiar completamente los estudios y diseños que la Entidad entregue para la ejecución de las obras objeto de este Contrato. En consecuencia, finalizado el plazo previsto por la entidad para la revisión de estudios y diseños, si el Contratista no se pronuncia en sentido contrario, se entiende que ha aceptado los estudios y diseños presentados por la Entidad y asume toda la responsabilidad de los resultados para la implementación de los mismos y la ejecución de la obra contratada, con la debida calidad, garantizando la durabilidad, resistencia, estabilidad y funcionalidad de tales obras.

Cualquier modificación y/o adaptación y/o complementación que el Contratista pretenda efectuar a los estudios y diseños deberán ser tramitadas por el Contratista para su aprobación por la Interventoría/supervisión, sin que ello se constituya en causa de demora en la ejecución del proyecto.

7. INFORMACIÓN SOBRE EL PERSONAL PROFESIONAL:

Para efectos del análisis de la información del personal, se tendrán en cuenta las siguientes consideraciones:

a. Las hojas de vida y soportes del personal vinculado al proyecto serán verificadas una vez se adjudique el contrato y no podrán ser pedidas durante la selección del contratista para efectos de otorgar puntaje o como criterio habilitante.

b. Si el contratista ofrece dos (2) o más profesionales para realizar actividades de un mismo cargo, cada uno de ellos deberá cumplir los requisitos exigidos en los pliegos de condiciones para el respectivo cargo. Un mismo profesional no puede ser ofrecido para dos o más cargos diferentes.

c. El contratista deberá informar la fecha a partir de la cual los profesionales ofrecidos ejercen legalmente la profesión.

d. Las certificaciones de experiencia de los profesionales deben ser expedidas por la persona natural o jurídica con quien se haya establecido la relación laboral o de prestación de servicios

e. El Contratista es responsable de verificar que los profesionales propuestos tienen la disponibilidad real para la cual se vinculan al proyecto. De comprobarse dedicación inferior a la aprobada se aplicarán las sanciones a que haya lugar.

f. En la determinación de la experiencia de los profesionales se aplicará la equivalencia, así:

Postgrado con título	Requisitos de Experiencia General	Requisitos de Experiencia Específica
Especialización	Veinticuatro (24) meses	Doce (12) meses
Maestría	Treinta y seis (36) meses	Dieciocho (18) meses
Doctorado	Cuarenta y ocho (48) meses	Veinticuatro (24) meses

Las equivalencias se pueden aplicar en los siguientes eventos:

- Título de posgrado en las diferentes modalidades por experiencia general y viceversa.
- Título de posgrado en las diferentes modalidades por experiencia específica y viceversa.
- No se puede aplicar equivalencia de experiencia general por experiencia especifica o viceversa.

El personal relacionado debe estar contratado o contemplado dentro de la nómina del contratista y su costo debe incluirse dentro de los gastos de administración general del contrato.

El personal requerido es el siguiente:

Un (1) Arquitecto y/o ingeniero civil Residente.
Un (1) Técnico SISO.

• Requisitos del personal

Todos los profesionales exigidos, deben cumplir y acreditar, como mínimo, los siguientes requisitos de formación y experiencia:

Profesional Ofrecido para el Cargo	Requisitos de Experiencia General	Requisitos de Experiencia Específica
Arquitecto y/o Ingeniero civil residente	Veinticuatro (24) meses	Seis (06) meses
Técnico SISO	Doce (12) meses	Seis (06) meses

Requisitos del personal

Conforme a la Resolución del Ministerio de Vivienda, Ciudad y Territorio 330 del 8 de junio de 2017 o la norma que la modifique o la derogue, todos los profesionales exigidos, deben cumplir y acreditar, como mínimo, los siguientes requisitos de formación y experiencia:

[La Entidad deberá incluir requisitos de experiencia proporcionales y adecuados al tipo de obra conforme a lo establecido en los estudios y documentos previos. Los requisitos de experiencia general y específica que establezca en la siguiente tabla deben ser acordes con el literal f de este numeral y no podrá requerir experiencia que incluya volúmenes o cantidades de obra específica]

Profesional Ofrecido para el Cargo	Requisitos de Experiencia General	Requisitos de Experiencia Específica
[nombre del cargo especialista/ profesional]	[Incluir]	[Incluir]
[Repetir para cada especialista o profesional]	[Incluir]	[Incluir]

a. Maquinaria mínima del Proyecto

La requerida para la correcta ejecución y funcionalidad de las actividades programadas a realizar.

8. POSIBLES FUENTES DE MATERIALES PARA EL PROYECTO:

Las posibles fuentes de materiales serán las que determine el adjudicatario, aprobadas por el Interventor/Supervisor, y las cuales cumplan con la calidad requerida en las normas de ensayo y especificaciones generales y/o particulares vigentes.

Es responsabilidad del proponente bajo su cuenta y riesgo inspeccionar y examinar el sitio donde se van a desarrollar las obras e informarse sobre la disponibilidad de las fuentes de materiales necesarios para su ejecución, con el fin de establecer si las explotará en su calidad de constructor y/o si las adquirirá a proveedores debidamente legalizados.

Las fuentes seleccionadas por el contratista deben ser previamente autorizadas por la respectiva interventoría/supervisión, previo al inicio de las obras. El contratista se obliga a realizar la explotación

respetando las recomendaciones técnicas establecidas para evitar impactos ambientales; igualmente se obliga a cumplir la normativa ambiental y minera aplicable a la obra.

El proponente deberá verificar previa a la presentación de la oferta, las distancias de acarreo de las posibles fuentes de materiales, existentes en el área de influencia del proyecto que sean susceptibles de utilizar; así como verificar que éstas se encuentran en funcionamiento y que cumplen con todos los requisitos legales ambientales y mineros; de tal forma que pueda garantizar la utilización para el proyecto, en consecuencia, las distancias de acarreo correspondientes deberán ser consideradas por el proponente en los análisis de precios unitarios de la propuesta a presentar y será su responsabilidad.

Previo al inicio de las obras, los materiales que la entidad identifique como indispensables en la ejecución del proyecto deben ser sometidos a ensayos para la aceptación o el rechazo por parte de la interventoría, según la normativa aplicable. los permisos de explotación deben ser tramitados por cuenta del contratista, antes del inicio de las obras. de igual manera, las fuentes seleccionadas por el contratista deben ser previamente autorizadas por la respectiva interventoría, previo al inicio de las obras.

9. OBRAS PROVISIONALES:

Durante su permanencia en la obra serán a cargo del constructor, la construcción, mejoramiento y conservación de las obras provisionales o temporales que no forman parte integrante del proyecto, tales como vías provisionales, vías de acceso y vías internas de explotación a las fuentes de materiales así como: las obras necesarias para la recuperación morfológica cuando se haya explotado por el constructor a través de las autorizaciones temporales; y las demás que considere necesarias para el buen desarrollo de los trabajos, cercas, oficinas, bodegas, talleres y demás edificaciones provisionales con sus respectivas instalaciones, depósitos de combustibles, lubricantes y explosivos, de propiedades y bienes de la Entidad o de terceros que puedan ser afectados por razón de los trabajos durante la ejecución de los mismos, y en general toda obra provisional relacionada con los trabajos.

En caso de que sea necesario el Proponente dispondrá de las zonas previstas para ejecutar la obra y la obtención de lotes o zonas necesarias para construir sus instalaciones, las cuales estarán bajo su responsabilidad.

Adicionalmente, correrán por su cuenta los trabajos necesarios para no interrumpir el servicio en las vías públicas usadas por él o en las vías de acceso cuyo uso comparta con otros contratistas.

El Proponente deberá tener en cuenta el costo correspondiente a los permisos y a las estructuras provisionales que se requieran cuando, de conformidad con el proyecto cruce o interfiera corrientes de agua, canales de desagüe, redes de servicios públicos, etc. En el caso de interferir redes de servicios públicos, estos costos serán reconocidos mediante aprobación de precios no previstos, incluidos en las correspondientes actas de obra aprobadas por el Interventor. Para lo anterior deberá tramitar la correspondiente aprobación de los precios no previstos del proyecto ante el ordenador, y en los casos que se requiera el permiso correspondiente ante la autoridad competente.

A menos que se hubieran efectuado otros acuerdos, el proponente favorecido con la adjudicación del contrato deberá retirar todas las obras provisionales a la terminación de los trabajos y dejar las zonas en el mismo estado de limpieza y orden en que las encontró. Así mismo, será responsable de la desocupación de todas las zonas que le fueron suministradas para las obras provisionales y permanentes.

10. SEÑALIZACIÓN

De ser necesario, son de cargo del proponente favorecido todos los costos requeridos para colocar y mantener la señalización de obra y las vallas informativas, la iluminación nocturna

y demás dispositivos de seguridad y de comunicación y coordinación en los términos definidos por las autoridades competentes.

Sin perjuicio de lo anterior, la Entidad deberá definir puntualmente cuales son los costos directos e indirectos incluidos dentro del Presupuesto Oficial dependiendo del proyecto a ejecutar.

11. PERMISOS, SERVIDUMBRES, LICENCIAS Y AUTORIZACIONES

No se requiere de licencias o permios especiales, debido a la localización de la zona a intervenir y el tipo de intervención.

12. DOCUMENTOS TÉCNICOS ADICIONALES

12.1. Insumos y documentos técnicos aportados por la entidad contratante.

_____

JORGE LUIS CONTRERAS TORRES
SECRETARIO DE PLANEACION
MUNICIPIO DE NECHÍ

Rol:	Nombre	Cargo	Firma
Elaboró:	Carlos Alberto Ospino Utria	Apoyo a la secretaría de planeación	

DOCUMENTO BASE
SELECCIÓN ABREVIADA DE MENOR CUANTÍA DE INFRAESTRUCTURA DE SOCIAL
ANEXO 2 - CRONOGRAMA

Actividad	Fecha	Lugar
Publicación del aviso de convocatoria pública	18 de noviembre de 2026	Oficina de contratación y/o a través del portal de Internet: www.colombiacompraeficiente/secop
Publicación estudios y documentos previos	18 de noviembre de 2026	Oficina de contratación y/o a través del portal de Internet: www.colombiacompraeficiente/secop
Publicación del proyecto de pliego de condiciones	18 de noviembre de 2026	Oficina de contratación y/o a través del portal de Internet: www.colombiacompraeficiente/secop
Plazo para presentar observaciones al proyecto de pliego de condiciones	Hasta las 6:00 pm del 24 de noviembre de 2026	SECOP I; contactoccc@nechi-antioquia.gov.co o en Secretaría de Planeación del municipio de NECHI, en la CARRERA 30 Nº 27 – 28.
Respuesta a observaciones y sugerencias al proyecto de pliego de condiciones	10:00 am del 25 de noviembre de 2026	Oficina de contratación y/o a través del portal de Internet: www.colombiacompraeficiente/secop
Plazo para manifestación de interés de limitar la convocatoria a Mipymes	Hasta las 8:00 am del 24 de noviembre de 2026	SECOP I; contactoccc@nechi-antioquia.gov.co o en Secretaría de Planeación del municipio de NECHI, en la CARRERA 30 Nº 27 – 28.
Expedición y publicación del acto administrativo de apertura del proceso de selección	10:00 am del 25 de noviembre de 2026	Oficina de contratación y/o a través del portal de Internet: www.colombiacompraeficiente/secop
Publicación del pliego de condiciones definitivo	10:00 am del 25 de noviembre de 2026	Oficina de contratación y/o a través del portal de Internet: www.colombiacompraeficiente/secop
Plazo para manifestación de interés	Hasta las 08:15 am del 27 de noviembre de 2026	Secretaría de Planeación del municipio de NECHI, en la CARRERA 30 Nº 27 – 28.
Realización del sorteo	NO APLICA	
Publicación de la lista de precalificados	NO APLICA	
Presentación de observaciones al pliego de condiciones	Hasta las 5:00 pm del 26 de noviembre de 2026	SECOP I; contactoccc@nechi-antioquia.gov.co o en Secretaría de Planeación del municipio de NECHI, en la CARRERA 30 Nº 27 – 28.
Respuesta a las observaciones al pliego de condiciones	06:00 pm del 26 de noviembre de 2026	Oficina de contratación y/o a través del portal de Internet: www.colombiacompraeficiente/secop
Plazo máximo para la expedición	7:00 pm del 27 de	

de Adendas	noviembre de 2026	
Fecha de cierre [presentación de ofertas]	8:15 am del 24 de noviembre de 2026	Secretaría de Planeación del municipio de NECHI, en la CARRERA 30 Nº 27 – 28..
Informe de presentación de ofertas /Diligencia de apertura de las ofertas	8:20 am del 28 de noviembre de 2026	Secretaría de Planeación del municipio de NECHI, en la CARRERA 30 Nº 27 – 28.
Publicación del informe preliminar de evaluación	Dentro de los Tres días hábiles siguientes al cierre y entrega de propuestas	Oficina de contratación y/o a través del portal de Internet: www.colombiacompraeficiente/secop
Traslado para observaciones al informe de evaluación de las ofertas (plazo máximo para presentación de subsanaciones)	Tres días hábiles a partir de la publicación del informe de evaluación	www.colombiacompraeficiente/secop
Publicación del informe final de evaluación de la oferta	Después de finalizado el termino de traslado del informe de evaluación preliminar	www.colombiacompraeficiente/secop
Publicación acto administrativo de adjudicación o de declaratoria de desierto	Día hábil siguiente a la publicación del informe final	www.colombiacompraeficiente/secop
Firma del contrato	A partir de la fecha de adjudicación	Alcaldía Municipal de NECHÍ
Entrega de garantías de cumplimiento y responsabilidad civil extracontractual	dentro de los cinco días siguientes a la firma del contrato	Alcaldía Municipal de NECHÍ
Aprobación de garantías	al siguiente día hábil de la recepción de las garantías	Alcaldía Municipal de NECHÍ

DOCUMENTO BASE
SELECCIÓN ABREVIADA DE MENOR CUANTÍA DE INFRAESTRUCTURA DE SOCIAL

ANEXO 3 — GLOSARIO

Para efectos de interpretación del pliego de condiciones: [La Entidad deberá incluir en orden alfabético los conceptos y/o definiciones adicionales que apliquen al Proceso de Contratación que no estén incorporados en el presente anexo y se definan en una ley o normativa que en orden de jerarquía esté por encima del pliego de condiciones, siendo estos obligatorios con independencia de que se encuentren detallados, o no.

En caso de definiciones propias de la entidad o que no se encuentren definidas en una ley o normativa de mayor jerarquía al pliego de condiciones, la Entidad podrá incluir en orden alfabético los conceptos y/o definiciones adicionales para lo cual deberá definir de manera amplia, clara y suficiente cada uno de ellos, sin que se preste a ambigüedades o sea contraria a la definición técnica y jurídica comúnmente utilizada.

La entidad podrá hacer uso de las definiciones establecidas en cualquiera de los glosarios que hagan parte de los Documentos Tipo vigentes expedidos por parte de la ANCP-CCE en caso de ser requerido]

1. GLOSARIO GENERAL SECTOR SOCIAL

1.1 **Aclaraciones y Explicaciones de Ofertas**: Se remite a las nociones desarrolladas en la sentencia del Consejo de Estado, Sección Tercera, Subsección C, del 12 de noviembre de 2014, Radicado 27.986, consejero ponente: Enrique Gil Botero.

1.2 **Acta de Inicio:** Documento en el que las partes, de común acuerdo, dejan constancia del inicio del plazo contractual.

1.3 **Activo Corriente:** Activo susceptible de convertirse en dinero en efectivo en un período inferior a un año.

1.4 **Activo Total:** Activos, bienes, derechos y otros recursos controlados económicamente por la persona jurídica o natural, resultantes de sucesos pasados de los que se espera obtener beneficios o rendimientos económicos en el futuro.

Los activos representan recursos contralados por la empresa producto de sucesos pasados de los cuales espera obtener beneficios económicos futuros. Para que una empresa pueda reconocer un activo, el flujo de los beneficios debe ser probable y la partida debe tener un costo o valor que pueda medirse. "

1.5 **Administración Delegada:** Modalidad de pago en la cual la Entidad delega la ejecución de la obra en el Contratista en calidad de director técnico, quien la ejecuta por cuenta y riesgo de la misma Entidad. El Contratista obtiene como remuneración los honorarios que se pactan por

su gestión. El administrador delegado se encarga de ejecutar la obra y responde por su buen resultado, pero es la Entidad quien asume los Riesgos derivados del contrato y la financiación de la obra. Los honorarios del Contratista pueden pactarse en forma de porcentaje sobre el valor de la obra o como precio fijo.

1.6 **Análisis del Sector:** Estudio que permite conocer el bien o servicio a adquirir en términos de oferta y demanda e identificar el precio más justo a pagar por la satisfacción de la necesidad de la Entidad. Asimismo, por medio de este estudio las Entidades identifican quién puede proveer su bien o servicio, cómo se desarrolla ese negocio, su cadena de producción y distribución, para saber si el sector tiene la capacidad de proveer el bien o servicio en las condiciones y cantidades requeridas por la Entidad.

Este estudio debe realizarse desde la perspectiva legal, comercial, financiera, organizacional, técnica y de análisis de Riesgo.

1.7 **Análisis de Precios Unitarios:** (A.P.U) es un modelo matemático que adelanta el resultado, expresado en moneda, de una situación relacionada con una actividad sometida a estudio, definiendo dicho valor con el análisis de cada uno de los insumos, su base de cálculo es la unidad de medida correspondiente

Corresponde a un proceso técnico y detallado, en el cual se determina el costo de un trabajo o actividad especifica, desglosando cada uno de sus componentes como: mano de obra, materiales, equipos y transportes entre otros recursos necesarios para llevar a cabo la actividad especifica, su cálculo busca establecer el costo unitario de una partida, con el fin de establecer un presupuesto realista y preciso para el proyecto u obra.

1.8 **Anexo:** Documento o conjunto de documentos que la Entidad adjunta al Pliego de Condiciones y que hacen parte integral de este

1.9 **Anticipo:** Préstamo destinado a apalancar el cumplimiento del objeto contractual, de modo que los recursos girados por dicho concepto sólo se integran al patrimonio del Contratista en la medida que se cause su amortización mediante la presentación de la cuenta o factura respectiva.

1.10 **Aportes Legales:** Contribuciones parafiscales y gravámenes establecidos con carácter obligatorio por la ley que afectan a un determinado y único grupo social y económico y se utilizan para beneficio del propio sector. El manejo, administración y ejecución de estos recursos se hará exclusivamente en la forma dispuesta en la ley que los crea y se destinarán sólo al objeto previsto en ella.

1.11 **Apostilla:** Certificación de la autenticidad de la firma de un servidor público en ejercicio de sus funciones y la calidad en que el signatario haya actuado, la cual deberá estar registrada ante el Ministerio de Relaciones Exteriores, para que el documento surta plenos efectos legales en un país

parte del Convenio sobre la Abolición del Requisito de Legalización de los Documentos Públicos Extranjeros, de la Conferencia de La Haya de 1961.

1.12 Beneficiario Real: Cualquier persona o grupo de personas que, directa o indirectamente, por sí misma o a través de interpuesta persona, por virtud de contrato, convenio o de cualquier otra manera, tenga respecto de una acción de una sociedad, o pueda llegar a tener, por ser propietario de bonos obligatoriamente convertibles en acciones, *capacidad decisoria*; esto es, la facultad o el poder de votar en la elección de directivas o representantes o de dirigir, orientar y controlar dicho voto, así como la facultad o el poder de enajenar y ordenar la enajenación o gravamen de la acción.

Conforman un mismo beneficiario real los cónyuges o compañeros permanentes y los parientes dentro del segundo grado de consanguinidad, segundo de afinidad y único civil, salvo que se demuestre que actúan con intereses económicos independientes, circunstancia que podrá ser declarada bajo gravedad de juramento ante la Superintendencia Financiera de Colombia con fines exclusivamente probatorios.

Igualmente, constituyen un mismo beneficiario real las sociedades matrices y sus subordinadas.

1.13 Capacidad Financiera: Condiciones financieras mínimas que debe tener un Proponente en razón de su liquidez, endeudamiento y los demás indicadores que apliquen para soportar adecuadamente la ejecución del contrato.

Se refiere a las condiciones, términos o circunstancias que afectan la situación económica y financiera de una empresa o proyecto en un momento determinado. Incluye factores que afectan y que pueden influir en su capacidad de generar ingresos, acceder a fuentes de financiación y tener adecuada liquidez, entre otros factores. ".

1.14 Capacidad Organizacional: Aptitud de un Proponente para cumplir oportuna y cabalmente el objeto del contrato en función de su organización interna. Son aquellos contenidos en el artículo 2.2.1.1.1.5.3 del Decreto 1082 de 2015 o la norma que lo adicione, modifique, remplace, complemente o sustituya.

1.15 Capacidad residual o K de contratación: es la aptitud de un oferente para cumplir oportuna y cabalmente con el objeto de un contrato de obra, sin que sus otros compromisos contractuales afecten su habilidad de cumplir con el contrato que está en proceso de selección[1].

[1] Glosario Técnico, IDU

1.16 **Certificado de Disponibilidad Presupuestal:** Documento que acredita la disponibilidad de recursos en el presupuesto para adelantar el Proceso de Contratación.

1.17 **Ciclo de Vida:** Se entenderán comprendidos dentro del "ciclo de vida" de un producto, obra o servicio todas las fases consecutivas o interrelacionadas que se sucedan durante su existencia y, en todo caso: la investigación y el desarrollo que deba llevarse a cabo, la fabricación o producción, la comercialización y las condiciones en que esta tenga lugar, el transporte, la utilización y el mantenimiento, la adquisición de las materias primas necesarias y la generación de recursos; todo ello hasta que se produzca la eliminación, el desmantelamiento o el final de la utilización.1 (1 Guía de Contratación pública sostenible y socialmente responsable-CCE)

1.18 **Conflicto de Interés:** Circunstancias que el interesado o Proponente dará a conocer a la Entidad y que considera puede tener incidencia en la imparcialidad con que debe adoptar las decisiones en el curso del Proceso de Contratación.

1.19 **Consorcio:** Figura asociativa en la cual dos o más personas en forma conjunta presentan una misma propuesta para la adjudicación, celebración y ejecución de un contrato, respondiendo solidariamente de las obligaciones derivadas de la propuesta y del contrato**.**

1.20 **Consultoría**: Es un servicio profesional mediante el cual un experto o grupo de expertos (consultores) brinda asesoramiento especializado, corresponde a un trabajo intelectual que realizan personas naturales directamente o a través de personas jurídicas, referido a las actividades necesarias para la ejecución de proyectos de inversión en infraestructura en sus diferentes fases de maduración, preparación, ejecución y operación.

El trabajo intelectual hace referencia a las actividades de identificación de necesidades, estudios conceptuales o prefactibilidad, estudios básicos o factibilidad, diseños de detalle o diseños definitivos, interventorías, gerencia de proyectos y las demás indicadas en el numeral 2° del artículo 32 de la ley 80 de 1993."

1.21 **Contratista:** Persona natural, jurídica o el grupo de personas jurídicas o naturales, nacionales o extranjeras, asociadas entre sí que suscriben un contrato con el fin de ejecutar el objeto bajo las condiciones de modo, tiempo y lugar que en él se establecen.

1.22 **Contrato de Concesión**: Es una modalidad de contratación que pueden celebrar las entidades estatales con el objeto de otorgar a una persona llamada concesionario la prestación, operación, explotación, organización o gestión total o parcial de un servicio público, o la construcción, explotación o conservación total o parcial de una obra o bien destinados al servicio o uso público por cuenta y riesgo del concesionario y bajo la

vigilancia y control de la entidad concedente, a cambio de una remuneración que puede consistir en derechos, tarifas, tasas, valorización o en la participación que se le otorgue en la explotación del bien.

1.23 **Contrato de Interventoría**: Acuerdo de voluntades celebrado por las Entidades con personas naturales o jurídicas, con el fin de llevar el control, seguimiento, y apoyo técnico especializado de la ejecución de contratos o convenios, tendientes a asegurar su correcta ejecución y cumplimiento, de acuerdo con lo previsto en las normas vigentes y lo estipulado en el respectivo contrato. La interventoría puede incluir, según el caso, el seguimiento administrativo, contable, financiero y/o jurídico.

1.24 **Contrato de Obra:** Acuerdo de voluntades celebrado por las Entidades para la construcción, mantenimiento, instalación y, en general, para la realización de cualquier otro trabajo material sobre bienes inmuebles, con independencia de la modalidad de ejecución y pago.

1.25 **Criterios de sostenibilidad Ambiental:** Son aquellos que procuran la contratación de bienes, obras y servicios que generen el menor impacto ambiental posible a lo largo de todo su ciclo de vida, o que generen un impacto ambiental positivo mediante su proceso de producción. (Guía de contratación pública sostenible y socialmente responsable - CCE)

1.26 **Criterios de sostenibilidad Social:** Son aquellos que buscan reducir las desigualdades sociales, incluir grupos desfavorecidos, así como promover la transparencia y el respeto a los derechos humanos, el cumplimiento y la adhesión a normativa y buenas prácticas internacionales de seguridad social, salud e higiene en el ámbito laboral.

1.27 **Documentos Tipo**: Documentos adoptados por la Agencia Nacional de Contratación Pública – Colombia Compra Eficiente que establecen los requisitos habilitantes, factores técnicos, económicos y otros requisitos que representen buenas prácticas contractuales de carácter obligatorio para las Entidades sometidas por el Estatuto General de Contratación de la Administración Pública.

1.28 **Economía Circular**: Economía restauradora y regenerativa en su diseño, que tiene como objetivo mantener los productos, componentes y materiales en su máxima utilidad y valor en todo momento, distinguiendo entre los ciclos técnicos y biológicos. (Guía de contratación pública sostenible y socialmente responsable - CCE)

1.29 **EPC (por sus siglas en inglés Engineering, Procurement and Construction):** Contrato que tiene como objetivos principales los servicios de ingeniería, adquisición y construcción. El Contratista, junto con sus funciones tradicionales relacionadas con el suministro de equipos, la construcción y la puesta en marcha, asume la ingeniería del proyecto y la responsabilidad global frente al contratante. También es denominado como contrato de construcción "llave en mano".

1.30 **Estados Financieros:** Son Informes contables utilizados en las instituciones/empresas que reflejan la situación económica y financiera y los resultados de las operaciones de una empresa o entidad, cambios que se dan en cierta fecha o período determinado. Un juego completo de estados financieros comprende: (a) un estado de situación financiera al final del período (balance general) ; (b) un estado del resultado integral del período (o estado de pérdidas y ganancias) ; (c) un estado de cambios en el patrimonio del período; (d) un estado de flujos de efectivo del período; (e) notas que incluyan un resumen de las políticas contables más significativas y otra información explicativa; y (f) un estado de situación financiera al principio del primer período comparativo, cuando una Entidad aplique una política contable retroactivamente o realice una re-expresión retroactiva de partidas en sus estados financieros o cuando reclasifique partidas en sus estados financieros.

1.31 **Estudios Previos:** Justificación jurídica, técnica, económica y financiera del proyecto que realiza la Entidad de acuerdo con las Leyes 80 de 1993 y 1150 de 2007 y el Decreto 1082 de 2015 o las normas que lo adicionen, modifiquen o complementen.

1.32 **Factor de Sostenibilidad:** Corresponde a un aspecto o una característica que contribuye al desarrollo, mantenimiento y equilibrio de un sistema en el tiempo, de manera que pueda satisfacer las necesidades presentes sin comprometer las posibilidades de las generaciones futuras, por lo general, están relacionados con el uso responsable de los recursos y la integración de criterios económicos, sociales y ambientales.

1.33 **Formato:** Documentos que aporta el Proponente y que hacen parte integral de su oferta.

1.34 **Formulario:** Documento por medio del cual la Entidad solicita información específica relacionada con la oferta económica y que debe ser diligenciada por el Proponente.

1.35 **Garantía:** Compromiso formal que respalda el cumplimiento de una obligación, asegurando que en caso de incumplimiento el acreedor o beneficiario podrá exigir el pago que tiene como fin el pago a favor de la Entidad de las indemnizaciones o sanciones derivadas del dicho incumplimiento del contrato por parte del Contratista. Las clases de garantías son: (i) contratos de seguro, (ii) fiducia mercantil de garantía o (iii) garantías bancarias.

1.36 **Garantía de Responsabilidad Civil Extracontractual:** Garantía que cubre los perjuicios que puede sufrir la Entidad derivados de la responsabilidad extracontractual que surja de las actuaciones, hechos u omisiones de su Contratista o de los subcontratistas. Este Riesgo sólo puede cubrirse mediante pólizas de seguro.

1.37 Información Pública Reservada: Información que estando en poder o custodia de un sujeto obligado en su calidad de tal, es exceptuada de acceso a terceros por daño a intereses públicos teniendo que dar estricto cumplimiento de la totalidad de los requisitos consagrados en el artículo 19 de la Ley 1712 de 2014.

1.38 Infraestructura del Transporte: Sistema de movilidad integrado por un conjunto de bienes tangibles, intangibles y aquellos que se encuentren relacionados con este, el cual está bajo la vigilancia y control del Estado y se organiza de manera estable para permitir el traslado de las personas, los bienes y los servicios, el acceso y la integración de las diferentes zonas del país y que propende por el crecimiento, competitividad y mejora de la calidad de la vida de los ciudadanos[2].

Son las obras realizadas en:

- Vías primarias y secundarias
- Vías terciarias
- Infraestructuras marítimas y fluviales
- Vías primarias, secundarias o terciarias para atención a emergencias diferentes a contratación directa
- Infraestructura férrea
- Infraestructura vial urbana
- Puentes
- Infraestructura Aeroportuaria

1.39 Interventor(a): Persona natural, jurídica, Consorcio o Unión Temporal, que tiene a su cargo el seguimiento y control del contrato en los términos del artículo 83 de la Ley 1474 de 2011.

1.40 Interventoría Administrativa: Corresponde al seguimiento y control del Interventor desde el aspecto administrativo del contrato, la cual se ocupa de verificar la administración del mismo; comprobando el cumplimiento de las obligaciones expresamente consagradas en el contrato, como licencias y permisos, calidades exigidas al personal, manejo y conservación de documentos y todas aquellas que deba cumplir con un contratista por el hecho de haber celebrado un contrato estatal (laborales, pago de impuestos, aportes a la seguridad social, pago de parafiscales, entre otros).

1.41 Interventoría Ambiental: Seguimiento y cumplimiento de la legislación ambiental vigente y específica para el proyecto, así como de los controles y medidas de manejo contenidas en el Plan de Manejo Ambiental, en la licencia o los permisos autorizados y concesiones.

---

[2] Ley 1682 de 2013.

1.42 **Interventoría Financiera:** Verificación y control del uso de los recursos financieros de un contrato; siempre deberá efectuarse sobre recursos entregados a título de anticipo y sobre los demás gastos o erogaciones que se presenten durante la ejecución, dependiendo de la clase o el tipo de contrato. Asimismo, contempla el control, seguimiento y evaluación de las condiciones, procesos y procedimientos contables y financieros que deban ser aplicados dentro de la ejecución de la obra, con el fin de vigilar el buen manejo e inversión de los recursos asignados al contrato.

1.43 **Interventoría Legal:** Seguimiento y cumplimiento de las obligaciones legales y contractuales establecidas para el Contratista y de aquellas que sin estar pactadas le sean aplicables por la naturaleza misma del contrato. Además, debe vigilar que se cumplan los plazos estipulados y lo relacionado con los riesgos amparados por la garantía única. Abarca el control del cumplimiento de las condiciones legales contractuales y el seguimiento de todos los procesos y procedimientos legales y jurídicos correspondientes a la realización del contrato de obra y del proyecto de infraestructura Social

1.44 **Interventoría de Seguridad y Salud en el Trabajo (SST):** Seguimiento y cumplimiento de la normativa legal vigente en lo relacionado con las afiliaciones y pagos al Sistema General de Seguridad Social Integral (EPS, AFP y ARL) y a los parafiscales, del recurso humano contractualmente estipulado. Además de verificar el cumplimiento del Sistema de Gestión de la Seguridad y Salud en el Trabajo (SG-SST), implementado por el Contratista.

1.45 **Interventoría Social:** Comprobación de la realización, cumplimiento oportuno y efectividad de todas las labores de gestión social establecidas en el contrato. Debe verificar que se elabore el Plan de Gestión Social o se ejecute el mismo, de acuerdo con lo contemplado en el contrato.

1.46 **Interventoría Técnica**: Verificación de que el objeto y los recursos y procesos técnicos que conducen a su obtención se realicen de acuerdo con los términos establecidos en el contrato. Comprende la revisión de los recursos y su aplicación, de la metodología y de la calidad, cantidad y oportunidad de entrega de los resultados o productos que conforman el objeto. Abarca el control, seguimiento y evaluación de las condiciones, procesos y procedimientos constructivos que deban ser aplicados dentro de la ejecución de obra, incluido además los sistemas constructivos que deben ser implementados según el tipo de obra de infraestructura Social.

1.47 **Legalización:** Certificación de la autenticidad de la firma de un servidor público en ejercicio de sus funciones y la calidad en que el signatario haya actuado, la cual deberá estar registrada ante el Ministerio de Relaciones Exteriores, para que el documento surta plenos efectos legales en un país que hace parte de la Convención de Viena de 1963, sobre relaciones

consulares, literal f del artículo 5 que reglamenta las actuaciones consulares en calidad de notario.

1.48 **Matriz:** Documento que incorpora condiciones o financieras o técnicas, o de riesgos o económicas, o de personal que debe tener en cuenta el Proponente al momento de estructurar su oferta y ejecutar el Contrato.

1.49 **Medio Magnético:** Dispositivo que utiliza materiales magnéticos para archivar información digital, tales como USB, discos duros o CD que almacenan grandes volúmenes de datos en un espacio físico reducido.

1.50 **Pago Anticipado:** Extinción anticipada de obligaciones a través del pago de una parte del precio del Contrato.

1.51 **Pliego de Condiciones:** Conjunto de reglas que rigen el Proceso de Contratación y el futuro Contrato, en los que se señalan las condiciones objetivas, plazos y procedimientos dentro de los cuales los Proponentes deben formular su oferta para participar en el Proceso de Contratación.

1.52 **Pliego de Condiciones Tipo**: Documento estructurado, actualizado y publicado por la Agencia Nacional de Contratación Pública - Colombia Compra Eficiente que incorpora las condiciones habilitantes, requisitos de puntaje y demás aspectos señalados en el artículo 1 de la Ley 2022 de 2020.

1.53 **Porcentaje de AIU:** Es una sigla que corresponde a las palabras administración, imprevistos y utilidad, que se utilizan para referirse a los costos indirectos en que se incurren dentro de estos conceptos. Dichas erogaciones hacen parte de los ítems del presupuesto para el desarrollo o ejecución de un proyecto y son complementarios de otros costos y gastos como los directos.

Particularmente en cuanto a la Administración, cabe observar que se refiere a determinados costos o gastos de ejecución indirectos de un proyecto con ocasión de esta actividad, mientras que, para el tema de imprevistos, se trata de fijar o establecer reservas con el ánimo de disponer de presupuesto para atender los imprevistos que presenten en desarrollo del proyecto de acuerdo con la naturaleza de la ejecución del mismo.

Adicionalmente, la utilidad es el valor de ganancia que espera obtener el ejecutor del proyecto, y puede determinarse como un porcentaje de los valores a ejecutar. Todos los factores enunciados hacen parte del valor total contrato y son inescindibles del valor fijado; en tal forma, que no puede entenderse el precio o valor de un contrato sin contener alguno de ellos. (definición DIAN)

Suele ser un porcentaje de los costos directos destinados a cubrir: los gastos de administración (A), que comprende los gastos de dirección de

obra, gastos administrativos de oficina, etc.; los imprevistos (I), que corresponde a un porcentaje destinado a cubrir los gastos que surjan y que no fueron previstos, y las utilidades (U) que corresponde a la remuneración propiamente dicha del Contratista por su trabajo. "

1.54 **Precio Global:** Modalidad de pago cierto, cerrado e inalterable como única remuneración por el cumplimiento del objeto contratado.

1.55 **Precios Unitarios:** Modalidad de pago por unidades o cantidades de obra siendo el valor total del contrato el correspondiente al resultado de multiplicar las cantidades de obras efectivamente ejecutadas por el precio de cada una de ellas.

1.56 **Presupuesto Oficial:** Valor total que la Entidad determina como necesario para ejecutar el objeto del contrato con base en el estudio previo y el análisis del sector.

1.57 **Proponente:** Persona o grupo de personas que presentan una oferta para participar en el Proceso de Contratación.

1.58 **Proponente Plural:** Figura asociativa en la cual dos o más personas en forma conjunta se unen para la presentación de una propuesta, celebrar y ejecutar un contrato. No constituyen una persona jurídica independiente de sus integrantes. Puede tener la figura de Consorcios o Uniones Temporales.

1.59 **Propuesta Parcial:** Hace referencia a la propuesta presentada por un proponente en la cual solo se ofrece parte de lo solicitado o no se cubre con la totalidad de lo demandado en el documento Base o pliego de condiciones del proceso de selección en particular, en lugar de cumplir con la totalidad de los requisitos exigidos, ya sea en aspectos como cantidades de obra, especificaciones técnicas y/o alcance de los servicios que se ofertan.

Una propuesta parcial es aquella en la que no se cubre la totalidad de las consideraciones previstas por la entidad contratante en el documento base o pliego de condiciones y su aceptación o rechazo estará condicionada a los criterios establecidos en el Documento Base.

Es toda aquella propuesta en la que no se ofrezcan todos los servicios o bienes de acuerdo con el alcance requerido por la Entidad de acuerdo con lo definido en el anexo técnico, es decir aquellas que presentadas para un alcance limitado del objeto o del alcance del contrato. Así mismo, una propuesta parcial es aquella en la cual la propuesta económica no es presentada o no contempla todos los componentes que deben ser ofertados de acuerdo al requerimiento de la Entidad.

1.60 **Reembolso de Gastos:** Forma de pago en la cual el Contratista asume los gastos de ejecución del contrato y la Entidad en forma periódica

rembolsa dichos gastos y además reconoce a éste los honorarios que se pactan por su gestión**.**

1.61 Selección Objetiva: Principio que busca que la escogencia de los colaboradores de la administración responda a criterios objetivos, en concordancia con los principios que rigen la función administrativa.

1.62 Sobre 1: Instrumento que permite incluir los documentos relacionados con el cumplimiento de los requisitos habilitantes, así como los requisitos y documentos a los que se les asigna puntaje que son diferentes a la oferta económica.

1.63 Sobre 2: Instrumento que permite incluir la oferta económica.

1.64 Subcontratista: Persona natural, jurídica o figura asociativa que contrata el Contratista principal para ejecutar una actividad previamente contratada por una Entidad u otra persona natural o jurídica.

1.65 Sucursal: Establecimiento de comercio abierto por una sociedad, dentro o fuera de su domicilio, para desarrollar los negocios sociales o de parte de ellos, administrados por mandatarios con facultades para representar a la sociedad.

1.66 Trato Nacional: Principio según el cual un Estado concede a los nacionales de otro Estado el mismo trato que otorga a sus nacionales.

1.67 Unión Temporal: Forma asociativa en la cual dos o más personas presentan conjuntamente una misma propuesta para la adjudicación, celebración y ejecución de un contrato, respondiendo solidariamente por el cumplimiento total de la propuesta y del objeto contratado, pero las sanciones por el incumplimiento de las obligaciones derivadas de la propuesta y del contrato se imponen de acuerdo con la participación en la ejecución de cada uno de sus integrantes.

1.68 Utilidad Operacional: Ingresos, costos y gastos operacionales relacionados directamente con el objeto social de la persona jurídica o natural, con su actividad principal, dejando de lado los gastos e ingresos no operacionales, es decir, aquellos ingresos diferentes a los obtenidos en el desarrollo de la actividad principal de la empresa, ingresos que por lo general son ocasionales o que son accesorios a la actividad principal.

1.69 Vigencia Fiscal: Período que comprende desde el 1 de enero hasta el 31 de diciembre de cada año.

2. GLOSARIO TÉCNICO GENERAL DEL SECTOR SOCIAL

2.1. Acabados: Partes y componentes de una edificación que no hacen parte de la estructura o de su cimentación, es decir son elementos no estructurales.

2.2. Accesibilidad: Condición que permite, en cualquier espacio o ambiente ya sea interior o exterior, el fácil y seguro desplazamiento de la población en general y el uso en forma confiable, eficiente y autónoma de los servicios instalados en esos ambientes.

2.3. Actualización Sísmica: Actualización Sísmica: Análisis total de la estructura desde las fundaciones, pasando por la subestructura y su conexión con la superestructura para que al realizar el análisis de vulnerabilidad sísmica se dé la actualización y cumplimiento con lo establecido en la sección A. 3.5 CARGAS POR SISMO del Código Colombiano de Diseño Sísmico de Puentes y el cumplimiento de las Normas Colombianas de Diseño y Construcción Sismo – Resistente. Los procesos constructivos involucran el estudio del espectro sísmico desde el componente geotécnico hasta la forma de implementar los conectores entre la superestructura y la subestructura. Estas actividades requieren del mantenimiento y reforzamiento previo de los elementos estructurales**.**

2.4. Administración del espacio público: Se entiende por administración del espacio público, la realización de las funciones públicas tendientes a garantizar la construcción, mantenimiento y preservación del espacio público de la ciudad, como derecho colectivo.

2.5. Adecuación: Cambio de uso de una edificación, o parte de ella, garantizando la permanencia total o parcial del inmueble original.

2.6. Altura de la Edificación en la Colindancia: Suma de las alturas de pisos en la colindancia**.**

2.7. Ambiente: Lugar o conjunto de lugares estrechamente ligados entre sí, donde suceden diferentes relaciones interpersonales y se llevan a cabo actividades pedagógicas o complementarias a estas. Nota: Tanto el ambiente natural y el construido como las actividades y las relaciones personales que en él se suceden, tienen una dimensión formativa. La ciudad, el vecindario, la calle, el sitio de trabajo, instalaciones como los teatros, las casas de la cultura, los parques, entre otros y más específicamente los establecimientos educativos, son escenarios que condicionan y desarrollan procesos educativos.

2.8. Amenaza de Ruina: Deterioro, defecto o deficiencia de la edificación, entendida como unidad estructuralmente independiente, como consecuencia de fallas en los materiales, el diseño estructural, estudio geotécnico, construcción de la cimentación y/o construcción de la

estructura, que impide su habitabilidad u ocupación debido al riesgo de pérdida de vidas. En este caso, se adelantará un análisis de vulnerabilidad que contenga un estudio de las fuerzas sísmicas, cargas gravitacionales y eólicas, para determinar si la estructura se ha visto afectada y se encuentra comprometida su seguridad en términos de sismorresistencia. Este estudio debe elaborarse de acuerdo con los requisitos que el Reglamento NSR-10 establece en su Capítulo A. 10, o la norma que lo adicione, modifique o sustituya, por profesionales con matrícula profesional vigente y facultados para ese fin por la Ley 400 de 1997 y sus reglamentos.

2.9. Afirmado: Capa compactada de material granular natural o procesado con gradación específica que soporta directamente las cargas y esfuerzos del tránsito. Debe poseer la cantidad apropiada de material fino cohesivo que permita mantener adheridas todas las partículas.

2.10. Agrupaciones de equipamientos: Son zonas del suelo urbano conformadas por varias manzanas donde se agrupan diferentes equipamientos existentes que se interrelacionan mutuamente por función, cadena del servicio y especialización, en función de criterios de accesibilidad y ventajas del territorio o donde se agrupan equipamientos.

2.11. Alameda: Espacios constituidos por los bienes de uso público destinados al desplazamiento, uso y goce de los peatones y por los elementos arquitectónicos y naturales de los inmuebles de propiedad privada que se integran visualmente para conformar el espacio urbano. Tiene como soporte la red de andenes, cuya función principal es la conexión peatonal de los elementos simbólicos y representativos de la estructura urbana.

2.12. Aligerado: Dícese del muro o pared cuyo espesor disminuye con la altura. Placas en las que se utilizan elementos livianos de relleno a fin de disminuir el peso total.

2.13. Ampliación: Actividades constructivas para incrementar el área construida de una edificación existente, entendiéndose por área construida la parte edificada que corresponde a la suma de las superficies de los pisos, excluyendo azoteas y áreas sin cubrir o techar.

2.14. Área de Primer Respondiente: Espacio en que actúa la primera persona que decide participar en la atención de un lesionado (antes conocido en los establecimientos educativos como “primeros auxilios”).

2.15. Andén o Acera: Franjas de espacio público construido, paralelas a las calzadas vehiculares de las vías públicas, destinadas al tránsito de peatones, personas con movilidad reducida y en algunos casos de ciclo usuarios.

2.16. Áreas con condición de amenaza: Son las zonas o áreas del territorio municipal zonificadas como de amenaza alta y media en las que se establezca en la revisión o expedición de un nuevo POT la necesidad de clasificarlas como suelo urbano, de expansión urbana, rural suburbano o centros poblados rurales para permitir su desarrollo. (DPre. 1807/2014)

2.17. Área Clasificada: Lugares localizados en ambientes clasificados como peligrosos, con alta concentración de personas o que alimentan equipos o sistemas complejos.

2.18. Área construida: Se entiende como el área por edificar y/o edificada que se va a intervenir y que corresponde a la suma de las superficies de los pisos, excluyendo azoteas y áreas sin cubrir o techar.

2.19. Área Libre: Espacio resultante de restar del área total del predio (descontando cesiones) el área construida cubierta en primer piso.

2.20. Áreas con condición de riesgo: Corresponden a las zonas o áreas del territorio municipal clasificadas como de amenaza alta que estén urbanizadas, ocupadas o edificadas, así como en las que se encuentren elementos del sistema vial, equipamientos (salud, educación, otros) e infraestructura de servicios públicos. (DPre.1807/2014)

2.21. Áreas de Actividad: Corresponden a los suelos que, debido a las dinámicas urbanas y su vocación, se les asigna un determinado régimen de usos. Las Áreas de Actividad son: Residencial, Múltiple, Dotacional e Industrial, las cuales se dividen en categorías a fin establecer el nivel de la mezcla de uso**.**

2.22. Áreas protegidas: Es el conjunto de espacios con valores singulares para el patrimonio natural del Municipio o Distrito o la Región o la Nación, cuya conservación resulta imprescindible para el funcionamiento de los ecosistemas, la conservación de la biodiversidad y la evolución de la cultura en el Distrito o municipio.

2.23. Atención de Emergencias: corresponde al conjunto de actividades destinadas a reparar, reconstruir o restaurar elementos obstruidos o dañados del sistema vial, corrigiendo defectos de surgimiento repentino provocados por circunstancias extraordinarias y/o emergencias relacionadas con eventos de ocurrencia imprevisible**.**

2.24. Barreras arquitectónicas: Son los impedimentos al libre desplazamiento de las personas, que se presentan al interior de las edificaciones.

2.25. Baterías sanitarias: Conjunto de instalaciones sanitarias agrupados en un mismo espacio, que incluyen los aparatos sanitarios básicos en un

baño. artefactos sanitarios que debe contar con al menos dos inodoros, dos urinarios y dos lavamanos**.**

2.26. Bien de interés Cultural (BIC): Son aquellos que por sus valores y criterios representan la identidad nacional, declarados mediante acto administrativo por la entidad competente, quedando sometidos al régimen especial de protección definido en la ley; estos pueden ser de naturaleza mueble, inmueble o paisajes culturales. (artículo 12, ley 2358 de 2019).

Los bienes del patrimonio arqueológico se consideran bienes de interés cultural de la nación de conformidad con lo estipulado en la Ley 397 de 1997 modificada por la Ley 1185 de 2008. Los Bienes de Interés Cultural - BIC declarados pueden ser de interés municipal, departamental o nacional. Esta categoría está conformada por las Subcategorías o Grupos: Arquitectónico, Urbanístico, Paisajístico y Arqueológico. Hace parte del Subsistema de Patrimonio Cultural Inmueble.

La declaratoria de interés cultural podrá recaer sobre un bien material en particular, o sobre una determinada colección o conjunto caso en el cual la declaratoria contendrá las medidas pertinentes para conservarlos como una unidad indivisible.

2.27. Bien con declaratoria Patrimonial: Corresponde a aquellos bienes que tienen un valor significativo para la cultura, la historia o la identidad de una comunidad o una nación. Estos bienes pueden incluir monumentos, sitios arqueológicos, edificios históricos, obras de arte, tradiciones culturales y otros elementos que son considerados importantes para el patrimonio de un grupo social.

Según el artículo 72, de la constitución política: "El patrimonio cultural de la Nación está bajo la protección del Estado. El patrimonio arqueológico y otros bienes culturales que conforman la identidad nacional, pertenecen a la Nación y son inalienables, inembargables e imprescriptibles (...)"

Por su parte la ley 1185 de 2008 en su Artículo 4° define que el patrimonio cultural de la nación está integrado por "todos los bienes materiales, las manifestaciones inmateriales, los productos y las representaciones de la cultura que son expresión de la nacionalidad colombiana, tales como la lengua castellana, las lenguas y dialectos de las comunidades indígenas, negras y creoles, la tradición, el conocimiento ancestral, el paisaje cultural, las costumbres y los hábitos, así como los bienes materiales de naturaleza mueble e inmueble a los que se les atribuye, entre otros, especial interés histórico, artístico, científico, estético o simbólico en ámbitos como el plástico, arquitectónico, urbano, arqueológico, lingüístico, sonoro, musical, audiovisual, fílmico, testimonial, documental, literario, bibliográfico, museológico o antropológico".

2.28. Bombas y sistemas de bombeo: conjunto de bombas y equipos asociados utilizados para elevar y presurizar el agua desde un nivel más bajo (como un tanque de almacenamiento) hacia los puntos de consumo dentro de la edificación. Las bombas se utilizan para elevar y presurizar el agua desde los tanques de almacenamiento hacia los puntos de consumo dentro de la edificación, asegurando que el agua llegue a los pisos superiores con suficiente presión.

2.29. Casa. Edificación unifamiliar destinada a vivienda.

2.30. Cabio: Listón que atraviesa a las vigas para formar suelos y techos.

2.31. Camino Empedrado y/o Real: Los caminos empedrados de procedencia antigua se refieren a aquellas calzadas con una capa de rodadura elaborada con lajas o piedras preferencialmente de tamaño uniforme, cuyo material es recolectado a las orillas de un rio, quebrada o una cantera cercana a su construcción.

2.32. Caminos Históricos: Corresponden a senderos peatonales, caminos reales y caminos de herradura cuya traza sea anterior al siglo XX, que sean declarados como Bienes Inmuebles de Interés Cultural.

2.33. Canal: Estructura hidráulica artificial, revestida o no, descubierta que transporta agua a flujo libre, cuya sección transversal tiene una forma generalmente constante; se construye para conducir las aguas hasta su entrega final.

2.34. Cañuela: Concavidad que se le da a una superficie para facilitar el rodamiento del agua, ejemplo: cañuela de las cajas de inspección, orinales, duchas, etc.

2.35. Cerramiento: Muro localizado en el paramento del lote de terreno y que se encuentra separado de la edificación en la dirección perpendicular al paramento del lote de terreno, que no hace parte del sistema estructural de soporte de la edificación**.**

2.36. Ciclorruta: Calzada destinada de manera permanente a la circulación de bicicletas, ubicada en el andén, el separador o segregada de la calzada vehicular o en otros lugares autorizados, debidamente señalizada y delimitada.

2.37. Ciclovía: Vía o sección de calzada destinada ocasionalmente para el tránsito de bicicletas, triciclos y peatones.

2.38. Ciclopista: Es el sistema de transporte exclusivo en bicicleta, que utiliza los carriles destinados para tal fin en la malla vial arterial y el espacio complementario destinado a parqueo, transbordos y mantenimiento.

2.39. Cimentación: Es el conjunto de elementos estructurales destinados a transmitir las cargas vivas y muertas al suelo o terreno de apoyo.

2.40. Cimentaciones superficiales: Son aquellas conformadas por elementos estructurales, encargados de transmitir las cargas al suelo firme, situado a poca profundidad.

2.41. Cimentaciones profundas: Se utilizan cuando el suelo encargado de recibir las cargas de la edificación es poco resistente, es decir de baja capacidad portante.

2.42. Cimentaciones combinadas: Son aquellas que utilizan el sistema de cimentación superficial como el de cimentación profunda.

2.43. Codal: Pieza de madera atravesada horizontalmente entre las dos jambas de un vano o entre los dos parales de una excavación**.**

2.44. Concreto Estructural: Todo concreto usado con fines estructurales.

2.45. Concreto Hidráulico: Material resultante de la mezcla de cemento portland, agua y agregados pétreos.

2.46. Concreto Hidráulico Reforzado: Material resultante de la mezcla de cemento portland, agua, agregados pétreos y/o aditivos y acero de refuerzo.

2.47. Concreto Simple: Mezcla de arena, grava, cemento gris, amasada con agua. Las diferentes proporciones de los elementos determinan distintas resistencias de la mezcla.

2.48. Concreto Reforzado: Concreto al que se adiciona refuerzo de acero con el objeto de aumentar su resistencia.

2.49. Concreto lanzado. es un tipo de concreto usado especialmente para construir o reparar estructuras complejas o para revestir taludes de tal forma que se evite su pronto deterioro. se coloca en el sitio de la obra y se aplica a través de maquinaria especializada.

2.50. Concreto ciclópeo. está constituido de arena, grava, agua, cemento y piedra.

2.51. Concretos autonivelantes. este tipo de concretos son los que utilizan aditivos fluidificantes y permiten manejabilidad, disminución de la cantidad de agua y un sensible aumento de la resistencia.

2.52. Concreto reforzado con fibras. se utiliza principalmente en pavimentos y lozas, donde la relación área - volumen es alta y se requiere un mecanismo de control de grietas superficiales; también es utilizado, en

los concretos masivos donde el calor de hidratación es alto y es necesario controlar grietas y fisuras.

2.53. Concreto ligero. es aquel concreto que se fabrica con agregados artificiales poco densos, o con agregados naturales de poco peso específico.

2.54. Concreto compactado con rodillo. este concreto se compacta con rodillo liso o vibratorio; su principal uso es para la construcción de presas, terminales de buses y camiones, hangares de aeropuertos y vías secundarias con velocidad de tránsito bajas.

2.55. Concreto pretensado. tiene como finalidad eliminar los esfuerzos de tensión del concreto, introduciendo esfuerzos artificiales de compresión

2.56. Correa: Vigueta apoyada en armaduras, vigas o paredes transversales, que sirven de apoyo a los cabios de la cubierta. Sobre las correas se apoyan las tejas de una cubierta.

2.57. Conservación: Conjunto de actividades que se ejecutan sobre una infraestructura vial y/o del espacio público asociado a la infraestructura y/o edificación no residencial orientadas a preservar las estructuras, para que ofrezcan condiciones de uso aceptable ya sea que se cumpla en el período de vida útil o a ampliar un nuevo período, empleando los tratamientos necesarios con el fin de retardar su deterioro. Incluye las actividades de mantenimiento rutinario, periódico, preventivo, correctivo, rehabilitación o reconstrucción.

2.58. Construcción: Obras nuevas de edificaciones en terrenos no construidos o cuya área esté libre por autorización de demolición total. Las estructuras que componen el sistema deberán ser diseñadas para soportar las cargas a las que estarán sometidas, de acuerdo con lo establecido en el Reglamento Colombiano de Construcción Sismo Resistente NSR-010, Ley 400 de 1997 y Decretos 33 de 1998, 926 de 2010, 2525 de 2010, 92 de 2011 y 340 de 2012 o aquellas que las modifiquen, adicionen o sustituyan.

2.59. Constructor: Profesional en ingeniería civil, arquitecto o constructor en arquitectura e ingeniería, bajo cuya responsabilidad se adelanta la construcción de la edificación.

2.60. Cubierta tradicional: Consiste en elementos constructivos que protegen la parte superior de una edificación en la que predomina la utilización de materiales y técnicas constructivas propias del entorno donde se implanta la edificación.

2.61. Cubierta tipo membrana: Corresponden a elementos constructivos que protege la parte superior de una edificación o espacio, con la característica de estar efectuadas con materiales flexibles y delgados, que trabajan bajo

esfuerzos de tensión, suspendidas o extendidas, diseñadas para soportar condiciones extremas de temperatura, viento y lluvia, las membranas cuentan con características de traslucidez, protección de rayos UV, aislamiento de calor y alta durabilidad**.**

2.62. Cubierta tradicional o vernácula: Consiste en elementos constructivos que protegen la parte superior de una edificación en la que predomina la utilización de materiales y técnicas constructivas propias del entorno donde se implanta la edificación. Son, por tanto, un instrumento de identidad que responden al contexto inmediato, en ámbitos geográficos, culturales, paisajísticos, se pueden identificar como cubiertas tradicionales o vernácula en territorio colombiano a base de elementos vegetales como paja, carrizo, juncia, junco, brezo, instalado en técnica de tejido en múltiples capas que garanticen la impermeabilidad.

2.63. Cultura[3]: Es el conjunto de rasgos distintivos, espirituales, materiales, intelectuales y emocionales que caracterizan a los grupos humanos y que comprende, más allá de las artes y las letras, modos de vida, derechos humanos, sistemas de valores, tradiciones y creencias.

2.64. Construcción Sismo Resistente: Construcción que cumple con el objetivo expresado en el literal A.1.2.2. del título A de la NSR-10, a través de un diseño y una construcción que cumplan los requisitos de la Ley 400 de 1997 y de la norma sismo resistente.

2.65. Cuneta. Zanja o conducto construido al borde de una vía para recoger y evacuar las aguas superficiales. Puede ser revestidas o no, construidas paralelamente a las bermas, destinadas a facilitar el drenaje superficial longitudinal de la carretera. Su geometría puede variar según las condiciones de la vía y del área que drenan.

2.66. Cuerpos de agua: Sistema de origen natural o artificial localizado, sobre la superficie terrestre, conformado por elementos físicos-bióticos y masas o volúmenes de agua, contenidas o en movimiento.

2.67. Demolición: Autorización para derribar total o parcialmente una o varias edificaciones existentes en uno o varios

2.68. Domiciliaria: En la red de desagüe, dícese de la tubería final que se conecta directamente al alcantarillado público.

2.69. Desastre: Es el resultado que se desencadena de la manifestación de uno o varios eventos naturales o antropogénicos no intencionales que al encontrar condiciones propicias de vulnerabilidad en las personas, los

[3] Artículo 1 de la Ley 397 de 1997.

bienes, la infraestructura, los medios de subsistencia, la prestación de servicios o los recursos ambientales, causa daños o pérdidas humanas, materiales, económicas o ambientales, generando una alteración intensa, grave y extendida en las condiciones normales de funcionamiento de la sociedad, que exige del Estado y del sistema nacional ejecutar acciones de respuesta a la emergencia, rehabilitación y reconstrucción.

2.70. Drenaje: Obras proyectadas para conducir y evacuar el exceso de agua superficial proveniente de cualquier fuente.

2.71. Diseñador Arquitectónico: Arquitecto bajo cuya responsabilidad se realiza el diseño y los planos arquitectónicos de la edificación y quien los firma o rotula. Edificio Comercial: Edificación cuya actividad principal es la venta de productos directamente al público o la prestación de servicios relacionados con los mismos, incluyendo, tanto las tiendas y los grandes almacenes, los cuales suelen constituir un único establecimiento con un único titular, como, por ejemplo, los centros comerciales, los mercados, las galerías comerciales, etc.

2.72. Diseñador Arquitectónico: Arquitecto bajo cuya responsabilidad se realiza el diseño y los planos arquitectónicos de la edificación y quien los firma o rotula.

2.73. Diseñador de los Elementos no Estructurales: Es el profesional facultado para este fin, cuya responsabilidad se realiza el diseño y los planos de los elementos no estructurales de la edificación y quien los firma o rotula.

2.74. Diseñador Estructural: Ingeniero civil facultado para este fin, cuya responsabilidad se realiza el diseño y los planos estructurales de la edificación y quien los firma o rotula.

2.75. Edificación: Construcción cuyo uso primordial es la habitación u ocupación por seres vivos.

2.76. Edificación de Atención a la Comunidad: Equipamientos necesarios para atender emergencias, preservar la salud y la seguridad de las personas y animales, tales como estaciones de bomberos, cuarteles de policía y fuerzas militares, instalaciones de salud, sedes de organismos operativos de emergencias, entre otros.

2.77. Edificio Comercial: Inmueble cuya actividad principal es la venta de productos directamente al público o la prestación de servicios relacionados con los mismos, incluyendo tanto las tiendas y los grandes almacenes, los cuales suelen constituir un único establecimiento con un solo titular, como los centros comerciales, los mercados, las galerías comerciales, etc.
También se consideran de uso comercial aquellas estructuras en los que se prestan directamente al público determinados servicios no

necesariamente relacionados con la venta de productos, pero cuyas características constructivas y funcionales, actividad y las de los ocupantes, se puedan asimilar más a las propias de este uso que a las de cualquier otro. Como ejemplos de dicha condición están las lavanderías, los salones de peluquería, etc."

2.78. Edificaciones Gubernamentales: Son edificaciones no residenciales administradas por Entidades públicas, se exceptúan las siguientes: Comando de Atención Inmediata (CAI), bodegas, estaciones de transporte masivo, viviendas, casas fiscales y terminales terrestres.

2.79. Edificaciones Indispensables: Equipamientos de atención a la comunidad que deben funcionar durante y después de un sismo, cuya operación no puede ser trasladada rápidamente a un lugar alterno, tales como hospitales y centrales de operación y control de líneas vitales.

2.80. Edificio Institucional: Infraestructura que ha sido construida para funciones específicas (administrativas, educación, salud, cultura, etc.) principalmente para el beneficio e interés público.

2.81. Edificio en Ruina: Colapso total o parcial de una edificación, entendida como unidad estructuralmente independiente, como consecuencia de fallas en los materiales, el diseño estructural, estudio geotécnico, construcción de la cimentación y/o construcción de la estructura, que impide su habitabilidad u ocupación debido al riesgo de pérdida de vidas.

2.82. Edificio Multifamiliar: Inmueble que agrupa tres (3) o más unidades de vivienda independientes, donde el terreno es una propiedad común y que cuenta con servicios y bienes compartidos como circulaciones, escaleras (ascensores), estacionamientos, áreas verdes y sociales etc. Este tipo de edificio puede desarrollarse tanto en vertical como en horizontal.

2.83. Elemento estructural: Elemento o miembro estructural. Componente del sistema estructural de la edificación. (ley 400 de 1997).

2.84. Elementos no Estructurales: Componentes de la edificación que no hacen parte de la estructura o su cimentación, los cuales son asociados con los acabados.

2.85. Emboquillar: Lechada de cemento que sirve para sellar las juntas de separación entre las baldosas o enchapados de porcelana.

2.86. Emergencia: Todo evento identificable en el tiempo, que produce un estado de perturbación funcional en el sistema, por la ocurrencia de un evento indeseable, que en su momento exige una respuesta mayor a la establecida mediante los recursos normalmente disponibles, produciendo una modificación sustancial pero temporal, sobre el sistema involucrado,

el cual compromete a la comunidad o el ambiente, alterando los servicios e impidiendo el normal desarrollo de las actividades esenciales.

2.87. Espacio Público: Conjunto de inmuebles públicos y los elementos arquitectónicos y naturales de los inmuebles privados destinados por naturaleza, usos o afectación a la satisfacción de necesidades urbanas colectivas que transcienden los límites de los intereses individuales de los habitantes.

El espacio público comprende, entre otros, los siguientes aspectos:
a. Los bienes de uso público, es decir, aquellos inmuebles de dominio público cuyo uso pertenece a todos los habitantes del territorio nacional, destinados al uso o disfrute colectivo;

b. Los elementos arquitectónicos, espaciales y naturales de los inmuebles de propiedad privada que por su naturaleza, uso o afectación satisfacen necesidades de uso público;

c. Las áreas requeridas para la conformación del sistema de espacio público en los términos establecidos en el Decreto 1504 de 1998 compilado en el Decreto 1077 de 2015 o la norma que la reemplace, complemente o modifique.

2.88. Espacio Público Asociado a la Infraestructura de Transporte: Elementos constitutivos artificiales o construidos, tales como:

Áreas integrantes de los perfiles viales peatonal y vehicular, constituidas por:

Los componentes de los perfiles viales tales como: áreas de control ambiental, zonas de mobiliario urbano y señalización, cárcamos y ductos, túneles peatonales, puentes peatonales, escalinatas, bulevares, alamedas, rampas para discapacitados, andenes, malecones, paseos marítimos, camellones, sardineles, cunetas, ciclo pistas, ciclovías, estacionamiento para bicicletas, estacionamiento para motocicletas, estacionamiento bajo espacio público, zonas azules, bahías de estacionamiento, bermas, separadores, reductores de velocidad, calzadas, carriles.

Los componentes de los cruces o intersecciones, tales como: esquinas, glorietas, orejas, puentes vehiculares, túneles y viaductos. Las actividades de puentes, túneles y viaductos, siempre que, en ellas, estén asociadas obras de espacio público.

Para los fines de los Documentos Tipo se entiende que estos elementos del Espacio Público deberán estar asociados o vinculados a una infraestructura social.

2.89. Estabilización de Taludes: Diseño y/o construcción del conjunto de obras de contención, movimiento de tierras, obras de drenaje superficiales y subsuperficiales y obras de protección requeridas para garantizar la estabilidad del terreno natural o modificado artificialmente mediante excavación o relleno (corte, terraplén o laderas naturales), para prevenir el colapso o deslizamiento de una pendiente o talud.

2.90. Estructura: Ensamblaje de elementos diseñados para soportar las cargas gravitacionales y resistir las fuerzas horizontales. Las estructuras pueden ser catalogadas como estructuras de edificaciones o estructuras diferentes a las de las edificaciones[4]

2.91. Estructura Hidráulica: Es una construcción diseñada para gestionar, regular, controlar o dirigir el flujo de agua en diversos entornos, pueden ser simples o muy complejas, y su diseño depende de su propósito específico**.**

Se construyen en el cauce de ríos, caños, arroyos, esteros, canales o cuerpos de agua de origen fluvial o lecho del mar o pluvial, con el objetivo de controlar el agua ya sea en cuerpos de agua naturales o artificiales, con fines de aprovechamiento, encauzamiento o de defensa y pueden tener una variedad de propósitos, que incluyen la protección contra inundaciones, la navegación, el suministro de agua para riego o consumo humano, la generación de energía hidroeléctrica, la regulación de caudales, la mejora de la calidad del agua, entre otros.

2.92. Espacio libre: tratado como zona dura, que se destina al uso cotidiano al servir de soporte a eventos cívicos. Es lugar de encuentro y relaciones entre los ciudadanos, en este, predominan los elementos arquitectónicos sobre los paisajísticos naturales y el peatón tiene una condición prioritaria.

2.93. Equipamientos: Espacio o edificación destinada a los servicios sociales, básicos o complementarios, con el objeto de prestar apoyo funcional a la administración pública y a los servicios urbanos básicos de la ciudad con fines de interés colectivo.

2.94. Estructura Ecológica Principal (EEP): Es el conjunto de áreas que contienen elementos bióticos y abióticos que dan sustento a los procesos ecológicos esenciales del territorio, cuya finalidad principal es la preservación, conservación, restauración, rehabilitación, recuperación, uso y manejo sostenible de los recursos naturales renovables, los cuales brindan la capacidad de soporte para el desarrollo socioeconómico.

---

[4] NSR-10. Título A. Capítulo A.13.

2.95. Explanación. Conjunto de las excavaciones y rellenos que requiere la construcción de una vía hasta alcanzar el nivel de la subrasante.

2.96. Franja de Circulación Peatonal: Zona o sendero de las vías de circulación peatonal, destinada exclusivamente al tránsito de las personas.

2.97. Fraguado: Efecto de Fraguar.

2.98. Fraguar: respecto de los aglomerantes, morteros y concretos, llegar a endurecer consistentemente.

2.99. Figurar: Cortar y dar su forma definitiva a los hierros de refuerzo de una estructura.

2.100. Gestión del Riesgo: Son las acciones y actuaciones territoriales por medio de las cuales se busca identificar, analizar y responder ante amenazas por: sismos; movimientos en masa; crecientes torrenciales en quebradas; incendios forestales; aglomeraciones de público; fenómenos de origen tecnológico; inundaciones por deficiencia de drenaje; inundaciones por desbordamiento de cauces. (DL 1807/2014).

2.101. Gravilla: Material granular resultante de la desintegración natural de las rocas cuyo tamaño oscila entre 2 mm y 8 mm.

2.102. Grupo de ocupación de lugares de reunión: En el grupo de ocupación de lugares de reunión se clasifican las edificaciones o espacios en donde se reúne o agrupa la gente con fines religiosos, deportivos, políticos, culturales, sociales, recreativos o de transporte y que, en general, disponen de medios comunes de salida o de entrada. Para sitios religiosos se encuentran entre otros, Iglesias, Capillas, Salones de Culto, Salones para agremiaciones Religiosas y similares.

2.103. Grupo de ocupación de lugares de reunión culturales: En este grupo se clasifican las edificaciones o espacios utilizados para la realización o presentación de eventos culturales o políticos, y en general, donde se reúnen o agrupan personas con fines culturales, y existen instalaciones escénicas tales como proscenios o tablados, cortinas, iluminación especial, cuartos de proyección y de artistas, dispositivos mecánicos, silletería fija u otros accesorios o equipos de teatro. Entre los cuales se encuentran: auditorios, salones de exhibición, salones de convención, salas de cine, salas de concierto, carpas y espacios abiertos, salas de teatro, teatros al aire libre, cinematecas, planetarios, teatros. Monumentos, edificio de interés cultural, galería de arte, espacio cinematográfico, centro de producción cinematográfica, centro musical, centro de preservación o conservación audiovisual, sede cultural, escenario cultural, Carpas y espacios abiertos, salas de lectura, plazas de mercado, casas de cultura, salas de música, escuelas de música,

escuelas de baile, salones de baile, centros de convenciones, escuelas de artes y oficios, talleres de artes y oficios, museos, fototecas, salas de conciertos, archivos, plazas de conciertos, centros culturales, escuelas de formación artística, centros ceremoniales y similares.

2.104. Grupo de ocupación de lugares de reunión deportivos: En este grupo se clasifican las edificaciones o espacios utilizados para la realización de cualquier tipo de deporte, y en general, donde se reúnen o agrupan personas para presencia o realizar algún evento deportivo. Entre los cuales se encuentran: estadios, gimnasios, autódromos, velódromos, piscinas colectivas, clubes deportivos, carpas y espacios abiertos, plazas de toros, hipódromos, boleras, pistas, polígonos, conchas acústicas, coliseos de uso múltiple, aulas múltiples, malocas, parques, canchas deportivas, escenarios o complejos recreo deportivos, polideportivos, placas deportivas, concha acústica, ciclo rutas y otros similares.

2.105. Grupo de ocupación de lugares de reunión sociales y recreativos: En este grupo se clasifican las edificaciones o espacios en los cuales se reúnen o agrupan personas para fines de diversión y sociales, para el consumo de comidas o bebidas, y en general, para la realización de cualquier tipo de actividad social o recreativa que no requiera la presencia de instalaciones para representación escénica ni de silletería.

2.106. Grupo de ocupación de Institucional: En el grupo de ocupación institucional se clasifican las edificaciones o espacios utilizados para la reclusión de personas que adolecen de limitaciones mentales o están sujetas a castigos penales o correccionales; en el tratamiento o cuidado de personas o en su reunión con propósitos educativos o de instrucción. De igual manera se clasifican dentro de este grupo las edificaciones y espacios indispensables en la atención de emergencias, preservación de la seguridad de personas y la prestación de servicios públicos y administrativos necesarios para el buen funcionamiento de las ciudades. Entre otras se contemplan para edificaciones de servicio público, centros de comunicación, centros administrativos, municipales, distritales, oficinas de correo, gubernamentales y nacionales, centros administrativos de servicios públicos, juzgados, ministerios, reguladores de servicios y de control, centros de investigación, entidades financieras estatales, otros similares.

2.107. Grupo de ocupación de Institucional de reclusión: En este grupo se clasifican las edificaciones o espacios empleados en la reclusión de personas con libertad restringida por razones penales, correccionales o de limitación mental. Entre los cuales se encuentra, entre otros, Prisiones, reformatorios, cárceles departamentales, nacionales y municipales, manicomios, asilos, centros de detención, centros penitenciarios, cárceles penitenciarias especiales, reclusión de mujeres, cárceles para miembros de la fuerza pública, establecimientos de rehabilitación y pabellones psiquiátricos, cárceles y penitenciarias de alta seguridad colonias

agrícolas, reclusorios en casos especiales, casa-cárceles, establecimientos de rehabilitación centros de reclusión para inmigrantes, atención intramural, centros de arraigo transitorio, centros de detención para menores entre otros similares y los demás centros de reclusión que se creen en el sistema penitenciario y carcelario colombiano y otros similares.

2.108. Grupo de ocupación Institucional de salud o incapacidad: En este grupo se clasifican las edificaciones o espacios empleados en el cuidado o tratamiento de personas con limitaciones físicas por edad avanzada o deficiencias de salud. Entre los cuales se encuentran, entre otros, hospitales, sanatorios, clínicas, centros de salud, centros para discapacitados, puestos de primeros auxilios, orfanatos, ancianatos, guarderías, dispensarios, laboratorios clínicos, hospicios, cementerios, centro regulador de urgencias, Atención de emergencias, cuarto frio en edificación de salud, morgue, sede de salud, centros de atención y cuidado del adulto mayor, agencias de salud, infraestructura para servicios de salud, unidad de quemados, central de urgencias, Unidad de cuidados intensivos, hemocentros, quirófanos, Centros de ortopedia, consultorio médico, cuidado intermedio, consulta externa, consulta virtual, triage, otros similares.

2.109. Grupo de ocupación de Institucional de educación: En este grupo se clasifican las edificaciones o espacios empleados para la reunión de personas con propósitos educativos y de instrucción, entre los cuales se encuentran, entre otras universidad, colegio, escuela, centros de educación, jardín infantil, instituciones docentes, academias, educativas, instituciones educativas, centro educativo, escuelas de institución educativa, centros de educación, centros de enseñanza, institución educativa oficial, instituciones educativas oficiales, institución educativa distrital, centros de desarrollo infantil –CDI, centros de atención integral, hogares agrupados, hogares infantiles, centros de convivencia ciudadana, establecimientos de atención y cuidado de la primera edad y otras instituciones docentes.

2.110. Grupo de ocupación de Institucional de seguridad pública: En este grupo se clasifican las edificaciones o espacios indispensables para atender emergencias y preservar el orden público y la seguridad de las personas, entre las cuales se encuentran estaciones de policía, estaciones de bomberos, estaciones de defensa civil, comisarías, Instituciones militares, centro de operación militar, centro de atención inmediata CAI, puesto fluvial, cantón, batallón, garita, centro de comando, brigada, flotilla de superficie, base naval, alojamientos militares, escuela militar, guarnición militar, comando militar, estación de vigilancia, escuela militar, cuartel, casas fiscales, vivienda fiscal y otras similares.

2.111. Hilada. Serie horizontal de ladrillo o sillares que se colocan a medida que se construye.

2.112. Humectación: Efecto de mantere sobro una superficie un determinado grado de humedad.

2.113. Índice de Construcción: Relación entre el área total construida y el área del lote.

2.114. Índice de Ocupación: Relación entre el área construida en el primer piso y el área total del lote.

2.115. Infraestructura Social. Es el conjunto de equipamientos, elementos, instalaciones, edificaciones, dotaciones y espacios básicos, públicos y privados, destinados a la promoción de servicios y a la oferta social que demanda una comunidad para su desarrollo, funcionamiento y goce efectivo de los derechos fundamentales de sus integrantes, en áreas como educación, salud, esparcimiento, deporte y cultura, inclusión productiva, bienestar familiar, participación comunitaria, servicios públicos domiciliarios, etc., que se desarrollarán en el marco normativo previsto en cada uno de los sectores, y que contribuyen a brindar apoyo funcional a la administración pública. La responsabilidad de la ejecución de actividades, planes y programas en materia de infraestructura social y de servicios públicos domiciliarios estará exclusivamente en cabeza de cada una de las entidades públicas competentes. Lo anterior, sin perjuicio de la "financiación o cofinanciación que puedan brindar las entidades públicas o privadas, del orden internacional, nacional, departamental, distrital, distrito especial y municipal.

2.116. Intervención; Cualquier acción o modificación realizada en una edificación existente con el propósito de alterar su estado actual, ya sea para mejorar su eficiencia, funcionalidad, adición o eliminación de características, realizar reparaciones, actualizar sus instalaciones, mejorar su capacidad, reducir costos operativos, entre otros propósitos

2.117. Intervención de bienes de interés cultural. Acto que causa cambios al bien de interés cultural o que afecte el estado de este. Comprende, a título enunciativo, actos de conservación, restauración, recuperación, remoción, demolición, desmembramiento, desplazamiento o subdivisión, y deberá realizarse de conformidad con el Plan Especial de Manejo y Protección si este fuese requerido.

2.118. Infraestructura o Red Vial Local: Conjunto de vías que permiten la comunicación entre las urbanizaciones y la red vial secundaria, garantizando la accesibilidad interna a cada una de las unidades prediales de la urbanización.

2.119. Inmueble: Edificación con su respectivo predio o lote. También puede ser un predio o lote sin edificación.

2.120. Intervención de bienes de interés cultural. Acto que causa cambios al bien de interés cultural o que afecte el estado de este. Comprende, a título enunciativo, actos de conservación, restauración, recuperación, remoción, demolición, desmembramiento, desplazamiento o subdivisión, y deberá realizarse de conformidad con el Plan Especial de Manejo y Protección si este fuese requerido.

2.121. Instalaciones hidráulicas y sanitarias: Son el conjunto de las instalaciones internas de acueducto, alcantarillado y aguas lluvias de los inmuebles para vivienda.

2.122. Instalación interna de acueducto del inmueble: Conjunto, de tuberías, accesorios, estructura y equipos que integran el sistema de abastecimiento de agua del inmueble, a partir del medidor. Para edificios de propiedad horizontal o condominios, es aquel sistema de abastecimiento de agua del inmueble inmediatamente después de la acometida o del medidor de control.

2.123. Instalación interna de alcantarillado del inmueble: Conjunto de tuberías, accesorios y equipos que integran el sistema de tratamiento, evacuación y ventilación de los residuos líquidos instalados en un inmueble hasta la caja de inspección que se conecta a la red de alcantarillado.

2.124. Lechada Asfáltica: Es un tratamiento superficial que consiste en una mezcla de emulsión asfáltica, agregados finos, agua y aditivos. Su función principal es sellar pequeñas grietas, mejorar la textura de la superficie del pavimento y proporcionar una capa protectora contra el desgaste y la acción del agua.

2.125. Levantamiento topográfico: Según lo establecido por el Instituto Geográfico Agustín Codazzi (IGAC), el levantamiento topográfico es un estudio técnico y descriptivo de un terreno, examinando la superficie terrestre en la cual se tienen en cuenta las características físicas, geográficas y geológicas del terreno, pero también sus variaciones y alteraciones, se denomina a este acopio de datos o plano que refleja al detalle y sirve como instrumento de planificación para edificaciones y construcciones**.**

2.126. Licencia de Construcción y sus modalidades: Autorización previa para desarrollar edificaciones, áreas de circulación y zonas comunales en uno o varios predios, de conformidad con lo previsto en el Plan de Ordenamiento Territorial, los instrumentos que lo desarrollen y complementen, los Planes Especiales de Manejo y Protección de Bienes de Interés Cultural y demás normatividad que regule la materia. En las

licencias de construcción se concretarán de manera específica los usos, edificabilidad, volumetría, accesibilidad y demás aspectos técnicos aprobados para la respectiva edificación. Son modalidades de la licencia de construcción las siguientes:

Obra nueva: Autorización para adelantar obras de edificación en terrenos no construidos o cuya área esté libre por autorización de demolición total.

Ampliación: Autorización para incrementar el área construida de una edificación existente, entendiéndose por área construida la parte edificada que corresponde a la suma de las superficies de los pisos, excluyendo azoteas y áreas sin cubrir o techar. La edificación que incremente el área construida podrá aprobarse adosada o aislada de la construcción existente, pero en todo caso la sumatoria de ambas debe circunscribirse al potencial de construcción permitido para el predio o predios objeto de la licencia según lo definido en las normas urbanísticas.

Adecuación: Autorización para cambiar el uso de una edificación o parte de ella, garantizando la permanencia total o parcial del inmueble original.

Modificación: Autorización para variar el diseño arquitectónico o estructural de una edificación existente, sin incrementar su área construida.

Demolición: Autorización para derribar total o parcialmente una o varias edificaciones existentes en uno o varios predios y deberá concederse de manera simultánea con cualquiera otra modalidad de licencia de construcción.

No se requerirá esta modalidad de licencia cuando se trate de programas o proyectos de renovación urbana, del cumplimiento de orden judicial o administrativa, o de la ejecución de obras de infraestructura vial o de servicios públicos domiciliarios que se encuentren contemplados en el Plan de Ordenamiento Territorial o en los instrumentos que lo desarrollen y complementen.

Tratándose de predios ubicados en área de influencia de un sector urbano declarado bien de interés cultural, esta modalidad se deberá otorgar con la modalidad de cerramiento. Las demás modalidades de licencia de construcción solo se podrán expedir cuando se aporte el anteproyecto de intervención aprobado por la autoridad competente.

Restauración: Autorización para adelantar las obras tendientes a recuperar y adaptar un inmueble o parte de este, con el fin de conservar y revelar sus valores estéticos, históricos y simbólicos. Se fundamenta en el respeto por su integridad y autenticidad. Esta modalidad de licencia incluirá las liberaciones o demoliciones parciales de agregados de los bienes de interés cultural aprobadas por parte de la autoridad competente en los anteproyectos que autoricen su intervención.

Reforzamiento Estructural: Autorización para intervenir o reforzar la estructura de uno o varios inmuebles con el objeto de acondicionarlos a niveles adecuados de seguridad sismorresistente de acuerdo con los requisitos de la Ley 400 de 1997, sus decretos reglamentarios, o las normas que los adicionen, modifiquen o sustituyan y el Reglamento Colombiano de Construcción Sismorresistente y la norma que lo adicione, modifique o sustituya. Esta modalidad de licencia se podrá otorgar sin perjuicio del posterior cumplimiento de las normas urbanísticas vigentes, actos de legalización y/o el reconocimiento de edificaciones construidas sin licencia, siempre y cuando en este último caso la edificación se haya concluido como mínimo cinco (5) años antes de la solicitud de reforzamiento y no se encuentre en ninguna de las situaciones previstas en el artículo 2.2.6.4.1.2 del Decreto 1077 de 2015. Cuando se tramite sin incluir ninguna otra modalidad de licencia, su expedición no implicará aprobación de usos ni autorización para ejecutar obras diferentes a las del reforzamiento estructural.

Reconstrucción: Autorización que se otorga para volver a construir edificaciones que contaban con licencia o con acto de reconocimiento y que fueron afectadas por la ocurrencia de algún siniestro. Esta modalidad de licencia se limitará a autorizar la reconstrucción de la edificación en las mismas condiciones aprobadas por la licencia original, los actos de reconocimientos y sus modificaciones.

Cerramiento: Autorización para encerrar de manera permanente un predio de propiedad privada.

2.127. Lo Público: Entendido como lo que es de todos y para todos, es el conjunto de elementos y acciones de los ciudadanos y de las instituciones mediante las cuales se busca la satisfacción de necesidades, expectativas y proyectos tanto individuales como colectivos.

2.128. Losa de Cimentación: Es una placa armada en dos direcciones, maciza o con nervaduras ubicada por debajo de la estructura superior.

2.129. Lote urbanizado. Se entiende por lote o terreno urbanizado, para cualquier modalidad de solución de vivienda, aquel que cuenta con las acometidas domiciliarias de servicios públicos de acueducto, alcantarillado y energía, vías de acceso y espacios públicos conforme a la normatividad urbanística de cada municipio.

2.130. NSR: Reglamento Colombiano de Construcción Sismo Resistente, actualmente en su versión NSR-10.

2.131. Maestras: Listón de madera que se coloca a plomo para que sirva de guía al construir una pared, o bien, horizontalmente.

2.132. Macizo(a): Parte de una pared entre dos vanos, placa de concreto sin elementos de aligeramiento.

2.133. Mantenimiento: Actividades cuyo objetivo es mantener las condiciones de la infraestructura con el mismo nivel de servicio para el que fue diseñada y construida. El mantenimiento puede ser rutinario, si se realiza en intervalos de tiempo menores de un año; periódico, si corresponde a intervalos variables para recuperar el deterioro causado por su uso; o de emergencia, si tiene que ver con las intervenciones originadas por daños, bloqueos o desastres de origen natural o antrópico.

2.134. Mantenimiento correctivo: comprende intervenciones, reparaciones o cambios que se llevan a cabo para la sustitución definitiva de una o más piezas de un sistema, en el momento en que dejan de funcionar o empiezan a fallar, ya sea por desgaste normal o incidente.

2.135. Mantenimiento de Emergencia: Intervenciones en la infraestructura derivada de sucesos que tengan como origen emergencias climáticas, telúricas, terrorismo, entre otros, que a la luz de la legislación vigente puedan considerarse eventos de fuerza mayor o caso fortuito (artículo 12 de la Ley 1682 de 2013).

2.136. Mantenimiento Integral: Conjunto de acciones tendientes a restablecer, extender y mantener la capacidad estructural y las condiciones superficiales de una estructura, con el fin de que sigan prestando de manera efectiva el servicio para el cual fueron construidos o dispuestos.

2.137. Mantenimiento Periódico: Actividades de conservación a intervalos variables, destinados primordialmente a recuperar los deterioros ocasionados por el uso o por fenómenos naturales o agentes externos**.**

2.138. Mantenimiento Rutinario. Conservación continua (a intervalos menores de un año) con el fin de mantener las condiciones óptimas de la infraestructura.

2.139. Media Zonga: Piedra cortada con puntero o maceta cuyo tamaño oscila entre los 20 y los 30 centímetros por lado, se utiliza frecuentemente en cimentaciones de vivienda VIS o VIP.

2.140. Mejoramiento: Cambios en una infraestructura con el propósito de actualizar sus especificaciones técnicas iniciales.

2.141. Modificación: Actividades constructivas para variar el diseño arquitectónico o estructural de una edificación existente, sin incrementar su área construida.

2.142. Mobiliario dotacional: Consiste en el conjunto de bienes muebles necesarios para la adecuada operación de la infraestructura educativa como mesas de lectura, estanterías, vitrinas, escritorios, sillas, tableros, atriles, bastidores para lienzos, etc.

2.143. Mortero: Mezcla de cal o cemento con arena amasada con agua.

2.144. Movimientos en Masa: Es el proceso por el cual un volumen de material constituido por roca, suelo, tierras, detritos o escombros se desplaza ladera abajo por acción de la gravedad. Son conocidos popularmente como deslizamientos, derrumbes, procesos de remoción en masa, fenómenos de remoción en masa, fallas de taludes y laderas.

2.145. Movimiento de Tierras y Explanaciones: Corresponde al proceso de excavar, transportar, colocar y compactar el suelo o el terreno natural, con el propósito de modificar la topografía de un área para la construcción de infraestructura en general, el objetivo principal es preparar el terreno para la construcción, asegurando que tenga las características necesarias de estabilidad, nivelación y compactación adecuadas para soportar la estructura que se va a construir.

Las explanaciones igualmente son un conjunto de actividades que hacen parte del movimiento de tierras que tienen como objetivo nivelar y preparar un terreno para la construcción de infraestructuras o edificaciones. Este proceso implica la modificación de la topografía natural del terreno para alcanzar las condiciones de pendiente y nivel necesarias según el diseño del proyecto

2.146. Muñeco: en las instalaciones sanitarias la figura que resulta al unir diferentes elementos de distintos diámetros y formas (tuberías).

2.147. Muro de Carga: Estructura continua hasta la cimentación que soporta principalmente cargas verticales.

2.148. Murriar: Emparejar una superficie con una lechada de cemento y agua.

2.149. Obra Civil Hidráulica: Obra de ingeniería civil construida en el cauce de ríos, caños, arroyos, esteros, canales o cuerpos de agua de origen fluvial o lecho del mar o pluvial, con el objetivo de controlar el agua ya sea en cuerpos de agua naturales o artificiales, con fines de aprovechamiento, encauzamiento o de defensa y pueden tener una variedad de propósitos, que incluyen la protección contra inundaciones, la navegación, el suministro de agua para riego o consumo humano, la generación de energía hidroeléctrica, la regulación de caudales, la mejora de la calidad del agua, entre otros.

2.150. Obras de subdrenaje: Actividades proyectadas para eliminar el exceso de agua del suelo con el fin de garantizar la estabilidad de la banca y de

los taludes de la carretera. Ello se consigue interceptando los flujos subterráneos y haciendo descender el nivel freático.

2.151. Obras de drenaje superficial: Actividades proyectadas para eliminar el exceso de agua superficial sobre la franja de la carretera y restituir la red de drenaje natural.

2.152. Optimización: Conjunto de acciones encaminadas a mejorar la capacidad, eficiencia y eficacia de la infraestructura, mediante su intervención parcial o total. se refiere a la aplicación de prácticas y estrategias para mejorar la eficiencia, funcionalidad y rendimiento de los proyectos de construcción, tanto en términos de costos como de recursos y uso del espacio.

2.153. Paisajismo: Actividad que modifica las características visibles, físicas y anímicas de un espacio, tanto rural como urbano, para expresar valores estéticos y culturales, asi como la planificación, diseño y ejecución de áreas verdes y elementos naturales o artificiales en el entorno de una edificación con el objetivo de mejorar su aspecto estético y funcional.

2.154. Paramento: Plano vertical que delimita el inicio de la construcción en un predio. Cuando no existe antejardín coincide con la línea de demarcación.

2.155. Parqueaderos: Bienes públicos o privados, destinados y autorizados de acuerdo con lo dispuesto en las normas para el estacionamiento y depósito temporal de vehículos automotores, motos o bicicletas.

2.156. Pavimento. Conjunto de capas superpuestas, relativamente horizontales, que se diseñan y construyen técnicamente con materiales apropiados y adecuadamente compactados. Estas estructuras estratificadas se apoyan sobre la Subrasante de una vía y deben resistir adecuadamente los esfuerzos que las cargas repetidas del tránsito le transmiten durante el período para el cual fue diseñada la estructura y el efecto degradante de los agentes climáticos.

2.157. Pavimentación en adoquín. Estructura compuesta por diferentes capas de materiales que se construyen sobre terreno natural, permitiendo la circulación peatonal y vehicular de manera simple, confortable y económica. Un adoquín es una piedra o bloque labrado de forma rectangular que se utiliza en la construcción de pavimentos.

2.158. Pavimento Flexible. Tipo de pavimento constituido por una capa de rodadura bituminosa apoyada generalmente sobre capas de material no ligado.

2.159. Pavimento Rígido. Es aquel que fundamentalmente está constituido por una losa de concreto hidráulico, apoyada sobre la subrasante o sobre

una capa de material seleccionado, la cual se denomina subbase del pavimento rígido.

2.160. Pavimentos Asfálticos y/o Pavimentos de Concreto Hidráulico Reforzado: Estructura constituida por un conjunto de capas superpuestas, adecuadamente compactados, que se construyen sobre la subrasante con el objeto de soportar las cargas del tránsito durante un período de varios años, brindando una superficie de rodamiento uniforme, cómoda y segura. Dichas capas superficiales se encuentran en contacto directo con el tráfico de vehículos o aeronaves y pueden estar constituidas en concreto asfáltico o en concreto hidráulico reforzado.

2.161. Patrimonio: Conjunto de bienes, materiales (muebles e inmuebles) e inmateriales (instrumentales, éticos, comunicativos y organizativos) que, en continua interacción, constituyen el acervo, el activo, a través del cual, o en su seno (Patrimonio natural), un pueblo participa en el devenir de la Humanidad**.**

2.162. Patrimonio Cultural Inmaterial: Está constituido por los usos, representaciones, expresiones, conocimientos y técnicas —junto con los instrumentos, objetos, artefactos y espacios culturales que les son inherentes— que las comunidades, los grupos y en algunos casos los individuos reconocen como parte integrante de su patrimonio cultural.

2.163. Patrimonio cultural inmueble: Conjunto de bienes que se caracterizan por tener un cuerpo físico que puede ser dimensionado y se encuentra fijo a la tierra, que a su vez se relaciona con su entorno; así mismo, posee valores que conforman lazos de pertenencia, identidad y memoria para una comunidad.

Se encuentra conformado por sitios históricos, patrimonio urbano, espacios públicos, patrimonio arqueológico y patrimonio arquitectónico. Estos pueden contar con declaratorias a nivel municipal, distrital, departamental o nacional.

La Dirección de Patrimonio del Ministerio de Cultura clasifica el patrimonio arquitectónico de la siguiente manera para una mejor comprensión de sus características, formas y usos:

- Arquitectura militar
- Arquitectura habitacional
- Arquitectura religiosa
- Arquitectura institucional
- Arquitectura para el comercio
- Arquitectura para la industria
- Arquitectura para la recreación y el deporte
- Arquitectura para el transporte
- Obras de ingeniería

2.164. Personas en proceso de Reintegración: Dirigido a desmovilizados individuales certificados por el Comité Operativo para la Dejación de las Armas (CODA) y a desmovilizados colectivos del proceso de paz adelantado con las Autodefensas Unidas de Colombia (AUC). Con estado "activo" en el proceso de reintegración.

2.165. Personas en proceso de Reintegración particular y diferenciado de Justicia y Paz: Dirigido a la población desmovilizada y postulada a la Ley de Justicia y Paz que recobra la libertad por cumplimiento de la pena alternativa privativa de la libertad o por efecto de la sustitución de la medida de aseguramiento. Con estado "activo" en el proceso de reintegración.

2.166. Persona pospenada: Aquella persona que ha cumplido la totalidad de su pena (Ley 599 de 20000, art. 64). Y para el caso de la atención pospenitenciaria, dicha noción se amplía a las personas a quien se le haya otorgado alguno de los mecanismos sustitutivos de la pena privativa de la libertad, a fin de facilitar la inserción social y laboral y evitar la reincidencia criminal.

2.167. Persona con suspensión condicional de la pena: Se refiere a aquella persona que ha sido condenada a una pena privativa de la libertad, pero la ejecución de dicha pena ha sido suspendida por un periodo determinado, bajo ciertas condiciones, o con libertad condicional**.**

2.168. Plaza: Espacio libre, tratado como zona dura, que se destina al uso cotidiano al servir de soporte a eventos cívicos. Es lugar de encuentro y relaciones entre los ciudadanos, en este, predominan los elementos arquitectónicos sobre los paisajísticos naturales y el peatón tiene una condición prioritaria. Ocupan una manzana completa. Pila: Aquella parte de la estructura de un puente que proporciona soporte intermedio a la superestructura.

2.169. Plazoletas: Áreas de espacio público abiertas, tratadas como zonas duras y destinadas al disfrute de los ciudadanos y las actividades de convivencia, ocupan media manzana.

2.170. Plazuelas: Áreas de espacio público abiertas, tratadas como zonas duras y destinadas al disfrute de los ciudadanos y las actividades de convivencia que ocupan un cuarto de manzana.

2.171. Placa Huella: Estructura conformada por placas de concreto hidráulico reforzado separadas por franjas de concreto ciclópeo, confinadas por bordillos y/o cunetas construidas sobre una base de afirmado y/o material seleccionado compactado.

2.172. Puente de Madera: Tabla horizontal de un andamio, se utiliza para los hilos de ejes o nivelaciones.

2.173. Rajón: Piedra cortada mecánicamente en tamaño de 10 a 15 centímetros de lado. Se utiliza frecuentemente en las construcciones de cimientos.

2.174. RAS: Reglamento Técnico para el Sector de Agua Potable y Saneamiento Básico.

2.175. Reconstrucción: Obras o intervenciones para volver a construir edificaciones que contaban con licencia o con acto de reconocimiento y fueron afectadas por la ocurrencia de algún siniestro o afectaciones por el paso del tiempo.

2.176. Recuperación: Proceso de recuperación de las áreas y/o funciones afectadas por una emergencia, calamidad o desastre para el restablecimiento de condiciones socialmente aceptables y sostenibles de vida de la población, la reducción de las vulnerabilidades existentes antes de la emergencia y la intervención de procesos territoriales o sectoriales generadores de nuevos riesgos.

2.177. Redes hidrosanitarias: Conjunto de infraestructuras y sistemas relacionados con el suministro de agua potable y la disposición adecuada de aguas residuales en una edificación. Estas redes también se encargan de manejar las aguas lluvias y gestionar la red sanitaria. Las instalaciones hidrosanitarias son todo el conjunto de tuberías de agua fría, agua caliente, desagües, ventilaciones, cajas de registro, aparatos sanitarios, entre otros, que sirven para abastecernos de agua potable y eliminarla a través de los desagües, hacia el sistema de alcantarillado o tratamiento.

2.178. Redes eléctricas: Conjunto de infraestructuras, instalaciones y equipos utilizados para la generación, transmisión y distribución de energía eléctrica desde las fuentes de producción (centrales eléctricas, parques eólicos, etc.) hasta los puntos de consumo, se encuentran principalmente en el Reglamento Técnico de Instalaciones Eléctricas (RETIE) o la norma que lo modifique, adicione, derogue o sustituya.

2.179. Rehabilitación: Intervención de una infraestructura, cuya condición de operación ha sufrido deterioro y por tanto su nivel de servicio es inferior al nivel para el cual fue diseñado y construido, su objetivo es, devolverla al estado inicial para la cual fue construida, para extender su vida útil y mejorar el rendimiento y/o la durabilidad de estas

2.180. Reforzamiento Estructural o Rehabilitación Estructural: Adición de fuerza o capacidad de carga a un elemento estructural que hace parte de un todo ya sea definido como superestructura, subestructura o fundación. Los ejemplos incluyen la instalación de barras de refuerzo de metal debidamente ancladas al elemento existente en la forma

establecida en los estudios y diseños antes de verter el hormigón; o instalar las placas de refuerzo metálicos en la intersección de varios elementos; o realizar el reforzamiento mediante la implementación de sistemas compuestos como el refuerzo con fibra de carbono; o utilización de aceros estructurales; o implementación de reforzamiento mediante tensionamiento exterior de los elementos requeridos**.**

Es de resaltar que puede llevarse a cabo la combinación de varias de las actividades mencionadas según lo establezcan los estudios y diseños para el reforzamiento estructural. En ningún caso se tiene en cuenta el componente sísmico, ni un análisis geotécnico de las fundaciones, ni estudios hidráulicos de la estructura; puesto que la actividad consiste en reforzar los elementos que se encuentran en mal estado y permitir aumentar la vida útil de la misma.

Las actividades de reforzamiento se realizan para recuperar la capacidad por la acción de agentes externos a la estructura como ataques terroristas; accidentes y/o colisiones; fuerza mayor o caso fortuito donde se presente una mayor acción de las cargas por vientos, mayor fuerza de la corriente, material de arrastre y condiciones de sedimentos; y el empuje de tierras no contempladas en los diseños iniciales. Además de ataques por agentes químicos y/o la falta de mantenimiento de los elementos estructurales los cuales afectan la durabilidad y la estabilidad de la estructura.

Esta actividad no implica actualizar la capacidad de carga de la estructura.

Estas actividades requieren del mantenimiento previo de los elementos estructurales.

2.181. Reparaciones Locativas: Obras que tienen como finalidad mantener el inmueble en las debidas condiciones de higiene y ornato sin afectar su estructura portante, su distribución interior, sus características funcionales, formales y/o volumétricas. No requerirán Licencia de Construcción las reparaciones o mejoras locativas a que hace referencia el artículo 8 de la Ley 810 de 2003 o la norma que lo adicione, modifique o sustituya.

2.182. Resistencia: Capacidad útil de una estructura, o de sus miembros, para resistir cargas, dentro de los límites de deformación establecidos en la NSR-10.

2.183. Remoción de Derrumbes: Este trabajo consiste en la remoción, desecho y disposición o en la remoción, cargue, transporte hasta la distancia de acarreo libre, descargue y disposición de los materiales provenientes del desplazamiento de taludes o del terreno natural, depositados sobre una vía existente o en construcción, y que se convierten en obstáculo para la utilización normal de la vía o para la ejecución de las obras.

2.184. Repotenciación Estructural: Reforzamiento del conjunto de elementos estructurales de tal forma que se pueda adicionar la capacidad de la estructura mediante procesos constructivos que garanticen el aumento de la capacidad para la cual fue diseñada inicialmente.

Estas actividades requieren del mantenimiento previo de los elementos estructurales.

2.185. Reposición. Actividades para reemplazar, renovar elementos, componentes o sistemas de una edificación, que por sus condiciones ya no es apta para cumplir a cabalidad con su función, bien porque agotó su vida útil o porque no es eficiente en su operación y las condiciones de tecnología evidencian que el activo no es eficiente, al llegar al final de su vida útil al presentar daño o deterioro significativo, para mantener la habitabilidad, funcionalidad y seguridad del inmueble

2.186. Restauración: Obras o intervenciones tendientes a recuperar y adaptar un inmueble o parte de este, con el fin de conservar y revelar sus valores estéticos, históricos y simbólicos. Se fundamenta en el respeto por su integridad y autenticidad.

2.187. Restitución: Acciones encaminadas a recuperar, devolver o restablecer una edificación o una parte de ella a su estado original o anterior**.**

2.188. RETIE: Reglamento Técnico de Instalaciones Eléctricas.

2.189. RETILAP: Reglamento Técnico de Iluminación y Alumbrado Público.

2.190. RETIQ: Reglamento Técnico de Etiquetado.

2.191. Rocería. Actividad de mantenimiento rutinario encaminada a mantener baja la vegetación de las zonas laterales de la vía.

2.192. Sello "Segundas Oportunidades": Es un certificado reputacional otorgado por el Ministerio de Trabajo que identifica a las empresas que contraten laboralmente a por lo menos una (1) personal trabajadora que haga parte de la población objeto contemplada en el artículo 2 de la ley 2208 de 2022, o cuyos socios o accionistas hagan parte de esta población objeto, incluyendo a miembros, socios o accionistas de las empresas, asociaciones o cooperativas organizadas a través de cualquier forma asociativa, que desarrollen proyectos productivos en el marco del Acuerdo de Paz.

2.193. Sectores de interés cultural: Son aquellos barrios o áreas que tienen un valor urbano muy especial asociado a la historia de la ciudad, a su calidad urbana y a la calidad arquitectónica de las construcciones y elementos que lo conforman.

2.194. Sendero: Camino trazado a través de un espacio natural con variada topografía, sin repetir el trazo, con un punto de inicio y otro de llegada.

2.195. Señalización: Conjunto de señales destinado a regular el tránsito. Dichas señales pueden ser verticales, horizontales o demarcaciones.

2.196. Señalización Horizontal: Corresponde a la aplicación de marcas viales, conformadas por líneas, flechas, símbolos y letras que se pintan sobre el pavimento, bordillos o sardineles y estructuras de las vías de circulación o adyacentes a ellas, así como los objetos que se colocan sobre la superficie de rodadura, con el fin de regular, canalizar el tránsito o indicar la presencia de obstáculos.

2.197. Señalización Vertical: Dispositivos físicos que indican la forma correcta como deben transitar los usuarios de las vías; se instalan para transmitir órdenes o instrucciones mediante palabras o símbolos.

2.198. Servicios Públicos Domiciliarios: Son aquellos que se prestan a través del sistema de redes físicas o humanas con puntos terminales en las viviendas o sitios de trabajo de los usuarios y cumplen la finalidad específica de satisfacer las necesidades esenciales de las personas.
Se incluyen los servicios de acueducto, alcantarillado, aseo, energía eléctrica, gas y Gas Licuado de Petróleo (GLP). (glosario de la Superintendencia de Servicios Públicos)

2.199. Servicios Públicos No Domiciliarios: Son aquellos servicios esenciales que, aunque no se suministran directamente a los hogares, son fundamentales para el funcionamiento y desarrollo de la sociedad en su conjunto. Estos servicios son proporcionados por entidades públicas o privadas y abarcan una amplia gama de actividades que benefician a la comunidad. Aquellos como: Transporte público, Alumbrado público, Recolección de residuos sólidos, Salud pública, entre otros.

2.200. Sistema Combinado: Sistema estructural en el cual las cargas verticales son resistidas por un pórtico, resistente a momentos o no, esencialmente completo, y las fuerzas horizontales son resistidas por muros estructurales o pórticos con diagonales.

2.201. Sistemas de almacenamiento de agua: Depósito temporal en un espacio físico definido y por un tiempo determinado con carácter previo a su aprovechamiento y/o valorización, tratamiento y/o disposición final. En general, se refiere a un conjunto de elementos y componentes destinados a recolectar, almacenar y distribuir agua para el consumo humano y otros usos en el edificio.

2.202. Sistema de Drenaje Sostenible: Es la red continua y jerarquizada de espacios naturales, transformados y artificiales, y el conjunto de sistemas, infraestructuras y elementos que retienen, regulan, depuran y

conducen la escorrentía, y corrigen la subterranización y la artificialización de la hidrología dentro de las áreas urbanas, los centros poblados rurales y las áreas rurales que lo requieran. Tiene como objetivo la recuperación y regulación del ciclo hidrológico, la reducción de riesgos por inundación y/o avenidas torrenciales, la adaptación al cambio climático, el aumento de la conectividad de la estructura ecológica principal y el incremento de la oferta de espacio público natural.

2.203. Sistema de Muros de Carga: Sistema estructural que no dispone de un pórtico esencialmente completo y en el cual las cargas verticales son llevadas hasta la cimentación por los muros de carga y las fuerzas horizontales son resistidas por muros estructurales o pórticos con diagonales.

2.204. Sistema de Pórtico: Sistema estructural compuesto por un pórtico espacial resistente a momentos, esencialmente completo, no arriostrado, que resiste todas las cargas verticales y las fuerzas horizontales.

2.205. Sistema Dual: Sistema estructural resultante de la combinación de un pórtico espacial resistente a momentos (de capacidad moderada o alta de disipación de energía) con muros estructurales o pórticos con diagonales, diseñado de acuerdo con lo establecido en la NSR-10.

2.206. Sistema de Arriostramiento Horizontal: Sistema de cercha o armadura horizontal que cumple las mismas funciones de un diafragma.

2.207. Sistema de Resistencia Sísmica: Parte de la estructura que según el diseño aporta la resistencia requerida para soportar los movimientos sísmicos de diseño.

2.208. Sótano: Uno o más pisos de un edificio que están total o parcialmente por debajo de la planta baja, es decir a un nivel subterráneo ubicado por debajo del nivel de la calle, que puede utilizarse para diversos fines.

2.209. Suelo de Expansión urbana: Son las porciones del territorio municipal destinadas a la expansión urbana, que se habilitarán para el uso urbano durante la vigencia del POT, según lo determinen los Programas de Ejecución. La determinación de este suelo se ajustará a las previsiones de crecimiento de la ciudad y a la posibilidad de dotación con infraestructura para el sistema vial, de transporte, de servicios públicos domiciliarios, áreas libres, y parques y equipamiento colectivo de interés público o social. (L 388/97)

2.210. Suelo de Protección: Son todas las zonas y áreas de terreno localizados dentro de cualquiera de las clases de suelo permitidas, que, por sus características geográficas, paisajísticas o ambientales, o por

formar parte de las zonas de utilidad pública para la ubicación de infraestructuras para la provisión de servicios públicos domiciliarios o de las áreas de amenazas y riesgo no mitigable para la localización de asentamientos humanos, tiene restringida la posibilidad de urbanizarse. (L 388/97)

2.211. Suelo Rural: Son todos los terrenos no aptos para el uso urbano, por razones de oportunidad, o por su destinación a usos agrícolas, ganaderos, forestales, de explotación de recursos naturales y actividades análogas (L 388/97).

2.212. Suelo Urbano: Áreas del territorio distrital o municipal destinadas a usos urbanos por el respectivo instrumento de ordenamiento territorial (plan, plan básico o esquema) que cuenten con infraestructura vial y redes primarias de energía, acueducto y alcantarillado, posibilitándose su urbanización y edificación, según sea el caso. Podrán pertenecer a esta categoría aquellas zonas con procesos de urbanización incompletos, comprendidos en áreas consolidadas con edificación que se definan como áreas de mejoramiento integral en los instrumentos de ordenamiento territorial. Las áreas que conforman el suelo urbano serán delimitadas por perímetros y podrán incluir los centros poblados de los corregimientos. En ningún caso el perímetro urbano podrá ser mayor que el denominado perímetro de servicios públicos o sanitarios.

2.213. Tanques de almacenamiento: Los tanques de almacenamiento son recipientes diseñados para almacenar agua potable o no potable. Pueden estar ubicados en la parte superior o inferior de la edificación, y se utilizan para garantizar un suministro adecuado y continuo de agua en caso de interrupciones temporales en el suministro público. Es decir, que los tanques de almacenamiento: Estructuras de diversos materiales que se utilizan para guardar y/o preservar líquidos o gases a una presión determinada, con fines de abastecimiento y suministro en una edificación o conjunto de edificaciones.

2.214. Tanque séptico: Sistema individual de disposición de aguas residuales para una vivienda o conjunto de viviendas; combina la sedimentación y la digestión, Los sólidos sedimentados acumulados se remueven periódicamente y se descargan normalmente en una instalación de tratamiento.

2.215. Terminación: Proceso final de construcción de una edificación, cuando se concluye la obra y se considera que está lista para su uso o entrega, una vez se hayan completado todas las etapas de construcción, cumpliendo los requisitos y especificaciones establecida

2.216. Unidades sanitarias: Espacio que contiene un conjunto completo de aparatos sanitarios destinados para el uso personal de una persona o grupo de personas. estarán conformadas por un sanitario, una ducha,

un lavamanos y un lavadero. El sistema de tratamiento incluye cajas de inspección de aguas grises y negras, trampa de grasas, tanque séptico, filtro anaerobio de flujo ascendente (FAFA) y un campo de infiltración, diseñado para brindar servicios higiénicos y de aseo personal.

2.217. Vías: Franja de uso público o privado, abierta al público, destinada al tránsito de vehículos, personas y animales**.**

2.218. Vía Peatonal: Áreas o zonas de la ciudad destinadas para el tránsito exclusivo de peatones donde está restringida la circulación de vehículos motorizados.

2.219. Vías internas en unidades residenciales. Son parte integral de las áreas comunes de los conjuntos o edificaciones residenciales y están reguladas por diferentes normas y códigos, especialmente aquellos relacionados con urbanismo y construcción. En general, las "vías internas en unidades residenciales" se refieren a los caminos y accesos dentro del conjunto residencial que permiten la circulación de peatones y vehículos entre las diferentes viviendas y áreas comunes

2.220. Vías Rurales: Estructuras físicas que permiten el acceso o entrada a fincas, haciendas o campos, las cuales se encuentran localizadas dentro del perímetro rural de la población.

2.221. Vías Veredales: Para el presente proceso se entiende por vías veredales las que permiten el acceso o entrada a veredas, las cuales se encuentran localizadas dentro del perímetro rural de la población.

2.222. Vicio de la Construcción: Fallas generadas en los diseños o planos estructurales y/o el proceso constructivo de la estructura de la edificación, entendida como unidad estructuralmente independiente, que eventualmente pueden impedir su habitabilidad u ocupación debido al riesgo de pérdida de vidas.

2.223. Vicio de los Materiales: Fallas o defectos de los materiales utilizados en el proceso constructivo de la edificación, entendida como unidad estructuralmente independiente, que eventualmente pueden impedir su habitabilidad u ocupación debido al riesgo de pérdida de vidas.

2.224. Vicio del Suelo: Fallas generadas en el suelo y/o en la construcción de la cimentación de la edificación, entendida como unidad estructuralmente independiente que propiciaron asentamientos diferenciales o totales que exceden los límites permitidos por el Título H del Reglamento NSR-10 y que eventualmente pueden impedir la habitabilidad u ocupación de la edificación debido al riesgo de pérdida de vidas.

2.225. Vibrado: Dícese de la técnica empleada para una mayor compactación y homogeneidad de material, mediante la extracción del aire, con la utilización de aparatos vibradores movidos por combustible o energía eléctrica.

2.226. Urbanismo: [la Entidad podrá adaptar o modificar esta definición de acuerdo con las nociones de la norma urbana o de urbanismo vigentes aplicables a la región o zona en la cual se desarrolle el proyecto.] Constituye la organización u ordenación de las edificaciones y los espacios de una ciudad acorde con un marco normativo vigente aplicable. Es por tanto una disciplina que define teniendo en cuenta la estética, la sociología, la economía, la política, la higiene, la tecnología, el diseño de la ciudad y su entorno.

En los casos de urbanismo para los conjuntos cerrados, el proyecto de urbanismo debe contemplar las vías de acceso, vías interiores, juegos, parqueaderos y jardines, de acuerdo con las normas de la entidad competente.

2.227. Taquete: Elemento de madera que se coloca perpendicularmente entre vigas, correas o planchones a fin de logras estabilidad.

2.228. Traslapo: Parte de una cosa que queda cubierta por otra, como una pieza de madera sobre otra o una teja sobre otra.

2.229. Triturado: Material granular resultante de la desintegración mecánica, cuyo tamaño oscila entre 3 a 5 centímetros de lado, y cuya clasificación es de primera y de segunda**.**

2.230. Zonga: Piedra cortada con puntero y maceta cuyo tamaño oscila entre los 30 y 40 centímetros por lado. Se utiliza frecuentemente en cimentaciones de vivienda VIS o VIP.

2.231. Zapata: Es el agrandamiento en la base de la columna, que le sirve para mejorar su apoyo y repartir las cargas recibidas sobre una mayor área al terreno.

2.232. Zona Verde: Espacio de carácter permanente, abierto y empradizado, de dominio o uso público, que hace parte del espacio público efectivo y destinado al uso recreativo.

2.233. Zonas viales: son las áreas destinadas al desplazamiento de vehículos, carga y peatones, con sus bahías de parqueo ocasional y las respectivas áreas de control ambiental, sean todas ellas bienes de uso público o parte del espacio público.

2.234. Zona de Amenaza Sísmica (baja, intermedia o alta): Regiones del país donde la amenaza sísmica se considera baja, intermedia o alta, tal

como define la NSR-10 en el literal A.2.3. Los requisitos de análisis y diseño estructural varían de una zona a otra.

2.235. Zona Urbana. Zona en la que gran parte del terreno está ocupado por edificaciones.

3. GLOSARIO ESPECÍFICO TÉCNICO GENERAL DEL SECTOR SOCIAL

SECTOR DE CULTURA, RECREACIÓN Y DEPORTE: [La Entidad deberá incluir en orden alfabético los conceptos adicionales que aplican al Proceso de Contratación que no estén incorporados en el presente anexo y que se encuentren relacionados en la NTC 4595, así como los términos y conceptos definidos en el Decreto 1077 de 2015, Ley 1804 de 2016, Decreto 1075 de 2015 , el Decreto 1411 de 2022, la ley 115 de 1994, los Decretos Únicos Reglamentarios del Sector Administrativo del Deporte y del Sector Cultura 1085 y 1080 de 2015, la Ley 2180 de 2021, ley 388 de 1997, ley 2044 de 2020 y demás normatividad y legislación que la modifique, regule o derogue, y demás normativa vigente en la materia, así como la NSR 10, entre otras o aquellas que los modifiquen, adicionen o sustituyan. Así como lo establecido en el manual de escenarios deportivos del Departamento Administrativo del Deporte, la Recreación, la Actividad Física y el Aprovechamiento del Tiempo Libre COLDEPORTES - Ministerio de Deporte del 2018, así como la guía general para la planeación, formulación ejecución y operación de proyectos de infraestructura cultural expedida por Mincultura en el 2011]

SECTOR EDUCATIVO: [La Entidad deberá incluir en orden alfabético los conceptos adicionales que aplican al Proceso de Contratación que no estén incorporados en el presente anexo, así como los términos y conceptos definidos en el Decreto 1077 de 2015, Ley 1804 de 2016, Decreto 1075 de 2015, Decreto 1411 de 2022, la ley 115 de 1994, los Decretos Únicos Reglamentarios del Sector Administrativo del Deporte y del Sector Cultura 1085 y 1080 de 2015, Ley 2180 de 2021, ley 388 de 1997, ley 2044 de 2020 y demás normatividad y legislación que la modifique, regule o derogue, y demás normativa vigente en la materia, así como la NSR 10, entre otras o aquellas que los modifiquen, adicionen o sustituyan.] , así como lo establecido en el manual de escenarios deportivos del Departamento Administrativo del Deporte, la Recreación, la Actividad Física y el Aprovechamiento del Tiempo Libre COLDEPORTES - Ministerio de Deporte del 2018, que contiene los lineamientos de política pública en infraestructura deportiva, que fue creado por Mindeporte en el período 2016 – 2019, así como la guía general para la planeación, formulación ejecución y operación de proyectos de infraestructura cultural expedida por Mincultura en el 2011]

SECTOR SALUD: "[La Entidad deberá incorporar en orden alfabético los conceptos adicionales que apliquen al Proceso de Contratación que no estén incorporados en este Anexo, con su respectiva fuente o referencia de donde se tomó la definición correspondiente. Así como los términos y conceptos definidos

en el Decreto 1077 de 2015, Resolución No. 14861 del 14 de octubre de 1985, Resolución No. 04445 del 2 de diciembre de 1996, Decreto No. 2240 DE 1996 (diciembre 9), Resolución No. 00002003 DE 20147 (28 MAY 2014), Decreto 780/2016, Decreto 1783 de 2021, Resolución No. 0003100 DE 2019, Decreto 1069 de 2015, 2553 de 2014 y 1709 de 2014, ley 65 de 1993 y resolución 3757 de 2006 y demás normatividad y legislación que la modifique, adicione o sustituya o sea aplicable en la materia. Así como los conceptos propios que hagan parte del Sector Salud y no se encuentren relacionados en este documento y especialmente con lo establecido dentro de la Norma Sismorresistente del 2010 – NSR-10.]"

SECTOR INSTITUCIONAL: [La Entidad deberá incluir en orden alfabético los conceptos adicionales que aplican al Proceso de Contratación que no estén incorporados en este Anexo y se definan en leyes o normativas que en orden de jerarquía esté por encima del pliego de condiciones, siendo estos obligatorios con independencia de que se encuentren detallados o no, con su respectiva fuente o referencia de donde se tomó la definición correspondiente. Así como los términos y conceptos definidos en el Decreto 1077 de 2015, así como en la NSR-10, y demás normatividad y legislación que la modifique, regule o sustituya o sea aplicable en la materia.]

SECTOR VIVIENDA URBANA Y RURAL: [La Entidad deberá incluir en orden alfabético los conceptos adicionales que aplican al Proceso de Contratación que no estén incorporados en este Anexo y se definan en leyes o normativas que en orden de jerarquía esté por encima del pliego de condiciones, siendo estos obligatorios con independencia de que se encuentren detallados o no, con su respectiva fuente o referencia de donde se tomó la definición correspondiente. Así como los términos y conceptos definidos en el Decreto 1077 de 2015, Ley 388 de 1997, Ley 2056 de 2020, Decreto 1821 de 2020, Orientaciones Transitorias para la Gestión de Proyectos de Inversión- V 3.0, Decreto Ley 890 de 2017, Resolución 0725 de 2023, Resolución 0410 de 2021, así como en la NSR-10, y demás normatividad y legislación que la modifique, regule o sustituya o sea aplicable en la materia.]

3.1. Actuaciones Urbanas Integrales: Son los proyectos territoriales estratégicos, estructurantes y detonantes que desarrollan los principios, políticas, objetivos, y estrategias contenidas en el marco de la Revisión General del POT, y en los instrumentos que lo desarrollen y complementen.

3.2. Área Recreativa: Espacio cubierto o descubierto utilizado para prácticas activas y pasivas (juego, recreación, deporte, esparcimiento, entre otras) de los estudiantes en condiciones funcionales y seguras, distinta a la de los parqueaderos de autos y bicicletas y las vías de acceso a estos.

Nota: Las áreas recreativas cubiertas incluyen coliseos, gimnasios, ludotecas, entre otros. Las áreas recreativas descubiertas incorporan

zonas verdes, plazas, patios, terrazas, campos deportivos, parques infantiles, entre otros.

3.3. Arquitectura Vernácula: Corresponde a una tipología arquitectónica, de carácter local o regional, en la que predomina la utilización de materiales y técnicas constructivas propias del entorno donde se implanta la edificación. Son, por tanto, un instrumento de identidad que responden al contexto inmediato, en ámbitos geográficos, culturales, paisajísticos, se pueden identificar como arquitectura vernácula en territorio colombiano construcciones efectuadas mediante técnicas constructivas, como Adobe, Tapia pisada, Bahareque, madera, guadua.

3.4. Asentamiento humano no planificado: Corresponden aquellos asentamientos humanos establecidos de manera permanente, cuya ocupación y consolidación en el territorio se ha dado de manera informal, es decir al margen de la regulación urbanística y de construcción. Puede contar, sin perjuicio de lo anteriormente enunciado, con cualquiera de las siguientes características: Ausencia o déficit de redes de servicios públicos e infraestructura vial; espacio público y equipamientos inadecuadas o inexistentes; viviendas construidas con materiales precarios y/o con estructuras inadecuadas de construcción, y en condiciones de insalubridad y hacinamiento; localización en zonas de riesgo alto no mitigable y/o mitigable y/o suelos de protección; y con presencia de Población en condiciones de pobreza y vulnerabilidad.

3.5. Biblioteca: Espacio que tiene como una de sus principales funciones conservar y difundir el conocimiento, la historia y la cultura, además de ofrecer servicios de préstamo de libros o material bibliográfico, allí reposan bienes materiales relevantes para la sociedad como obras antiguas, documentos históricos, manuscritos y archivos fotográficos, y bienes inmateriales como tradiciones orales, saberes en torno a la naturaleza y el universo, técnicas artesanales, habilidades, representaciones, rituales y expresiones culturales

3.6. Campesino (a): Se entiende como "(…) toda persona que se dedique o pretenda dedicarse, ya sea de manera individual o en asociación con otras o como comunidad, a la producción agrícola en pequeña escala para subsistir o comerciar y que para ello recurra en gran medida, aunque no necesariamente en exclusiva, a la mano de obra de los miembros de su familia o su hogar y a otras formas no monetarias de organización del trabajo, y que tenga un vínculo especial de dependencia a apego a la tierra. (Art. 1, N° 1 Res 73/165 / 2018) ONU).

3.7. Cancha Múltiple: Espacio deportivo al aire libre o bajo techo que permite la práctica de diferentes deportes de equipo, como son: fútbol, baloncesto, voleibol, dentro de un área determinada para este propósito. Son instaladas con la finalidad de lograr aprovechar y optimizar al máximo el

espacio disponible permitiendo a los usuarios practicar varios deportes con comodidad y seguridad.

3.8. Canchas o Campos Deportivos: Edificaciones deportivas cubiertas o al aire libre que permiten instalar espacios para la práctica de deportes individuales o de conjunto que requieren menores instalaciones y áreas complementarias para las necesidades técnicas y logísticas. Estos espacios son para un solo deporte y requieren precisión en las características técnicas de las áreas de competencia.

3.9. Canchas sintéticas: Edificaciones deportivas cubiertas o al aire libre que permiten instalar espacios para la práctica de deportes individuales o de conjunto que requieren menores instalaciones y áreas complementarias para las necesidades técnicas y logística construidas en grama sintética o artificial.

3.10. Casas de Cultura: Son instituciones municipales orientadas al fortalecimiento de la cultura de las comunidades desde procesos de pedagogía social. Son centros dinamizadores de la vida cultural y social de las comunidades, que involucran a toda la población.

3.11. Centros Día[5]: Su naturaleza corresponde al ámbito social, específicamente como parte del sistema de protección social integral, orientado a la garantía de derechos y al envejecimiento activo y digno de las personas mayores. Los Centros Día funcionan como unidades operativas que brindan atención diurna a personas mayores en situación de vulnerabilidad, ofreciendo servicios sociales de carácter preventivo, formativo y promocional, que incluyen:

- Alimentación
- Orientación psicosocial
- Atención primaria en salud
- Aseguramiento en salud
- Capacitación actividades productivas, promoción de trabajo asociativo y redes de apoyo
- Deporte, cultura y recreación
- Auxilio exequial

3.12. Centros residenciales para personas adultas mayores: Centro destinado a la vivienda permanente o temporal de las personas mayores, donde se ofrezcan servicios de hospedaje, alimentación, recreación, actividades productivas y cuidado integral de las personas adultas

[5] Estos servicios están alineados con la Ley 1276 de 2009, que reconoce a los Centros Día como parte de los servicios sociales dentro del sistema de protección social para la vejez. Igualmente, se rigen por estándares técnicos definidos en la Resolución 055 de 2018, los cuales establecen condiciones físicas, funcionales y operativas que garantizan el bienestar de las personas mayores.

mayores. Estos centros también pueden ofrecer servicios de centro día, domiciliario y o teleasistencia.

3.13. Centro Educativo: Conjunto de personas y bienes promovido por las autoridades públicas o por particulares que no ofrece la totalidad de los grados que brinda una institución educativa y debe asociarse con otras instituciones con el fin de completar el ciclo de educación básica a los estudiantes.

3.14. Centro Histórico: Corresponde al núcleo urbano original de planeación y construcción de la ciudad que cuenta con un valor cultural, social y turístico reconocido. Se caracteriza por contener inmuebles vinculados con la historia y la memoria de la ciudad, y por tanto particular en cuanto al patrimonio histórico.

3.15. Centro de Convivencia Ciudadana: Espacio de encuentro donde la comunidad tiene acceso a instituciones del orden local, con programas e iniciativas que promueven y fomentan los valores ciudadanos, la convivencia, la seguridad ciudadana y la resolución pacífica de conflictos, el respeto por los derechos humanos y el mejoramiento y preservación del medio ambiente, previniendo de esta manera todo tipo de violencia.

3.16. Centros de integración ciudadana: Escenarios de uso público y gratuito destinados no solo a la práctica del deporte, recreación y actividad fisca, si no también, todas las expresiones artísticas y culturales para el sano esparcimiento de la comunidad.

3.17. Centro de Desarrollo Infantil – CDI: Infraestructura cuyo propósito es prestar un servicio institucional que busca garantizar la educación inicial, cuidado y nutrición a niños y niñas menores de 5 años, en el marco de la atención integral y diferencial, a través de acciones pedagógicas, de cuidado calificado y nutrición, así como la realización de gestiones para promover los derechos a la salud, protección y participación, que permitan favorecer su desarrollo integral.

3.18. Centros Poblados Rurales: Se define como una concentración de mínimo veinte (20) viviendas contiguas, (pueden estar separadas por potreros pequeños o huertas), ubicada en el área rural de un municipio o corregimiento departamental.

3.19. Cercanía: Se define como la disminución de largos desplazamientos, la facilitación de la gestión del tiempo de cada persona, y el uso eficiente de los recursos necesarios para apoyar la economía del cuidado y la protección implícita en las actividades cotidianas de apoyo intrafamiliar.

3.20. Coliseo: Edificación destinada a la instalación de áreas deportivas cubiertas que pueden usarse para la práctica de deportes, pero esencialmente se usan para competencia deportiva.

3.21. Complejo Deportivo: Espacio físico que agrupa escenarios, instalaciones o espacios deportivos especializados para el Desarrollo, Capacitación, Entrenamiento y Concentración de Deportistas. Se clasifican de acuerdo con su especialización.

3.22. Comunidades campesinas y rurales: Dos o más familias diversas que se encuentran ubicadas en asentamientos humanos, ya sean Centros Poblados Rurales o Centros de Equipamiento y de Servicio, o habitan viviendas dispersas en cualquier área rural del Distrito Capital, dedicadas a una o más de las siguientes actividades: agricultura artesanal o en pequeña escala, siembra de cultivos, ganadería, pastoreo, pesca, silvicultura, caza o recolección, artesanías relacionadas con la agricultura u otras ocupaciones conexas en una zona rural. Aplica a los familiares a cargo de los(as) campesinos(as), pueblos indígenas, comunidades locales que trabajan la tierra, comunidades trashumantes, nómadas y seminómadas, personas sin tierra que realizan tales actividades, trabajadores asalariados, incluidos todos los trabajadores migrantes (independientemente de su situación migratoria), trabajadores de temporada, que estén empleados en plantaciones, explotaciones agrícolas, bosques y explotaciones de acuicultura y en empresas agroindustriales. (Art. 1 N° 1 2, 3 y 4 Res. 73/165/2018: ONU).

3.23. Condiciones ambientales: Certificación expedida por la entidad municipal para los inmuebles donde se pretenden ejecutar los proyectos de vivienda de interés social rural y en la cual se garantiza el cumplimento de: adecuado uso y clasificación del suelo, no estar ubicado en zona de alto riesgo, no se encuentra en zonas de reserva, se encuentra ubicado en zona apta para localización de vivienda, de conformidad con los instrumentos de ordenamiento que disponga el municipio.

3.24. Conservación: Es la conservación in situ de los ecosistemas y los hábitats naturales y el mantenimiento y recuperación de poblaciones viables de especies en su entorno natural y, en el caso de las especies domesticadas y cultivadas, en los entornos en que hayan desarrollado sus propiedades específicas. La conservación in situ hace referencia a la preservación, restauración, uso sostenible y conocimiento de la biodiversidad. (Dec 2372-2010, compilado en el Dec 1076-2015, art. 2.2.2.1.4.2.)

3.25. Déficit cuantitativo: Identifica a los hogares que habitan en viviendas con deficiencias estructurales y de espacio, esto es, para los cuales es necesario adicionar nuevas viviendas al stock total de viviendas del país de tal forma que exista una relación uno a uno entre la cantidad de viviendas adecuadas y los hogares que requieren alojamiento. Este concepto reconoce que las deficiencias estructurales y de espacio de las viviendas en las que habitan estos hogares no son susceptibles de ser mejoradas para superar la condición de déficit. (DANE, 2021).

3.26. Déficit en el material de las paredes exteriores: Forma parte del déficit cuantitativo. Se consideran en déficit los hogares que habitan en viviendas en las que el material predominante de las paredes exteriores sea madera burda, tabla o tablón; caña, esterilla, u otros vegetales; materiales de desecho, y los hogares que habitan en viviendas sin paredes. (DANE, 2021) En los dos casos, los hogares principales de cualquier tamaño y los hogares unipersonales no se consideran en déficit por este componente (DANE, 2021).

3.27. Déficit habitacional: Se compone del Déficit Cuantitativo y el Déficit Cualitativo de Vivienda (DANE, 2021).

3.28. Déficit cualitativo: Identifica a los hogares que habitan en viviendas con deficiencias no estructurales y para las cuales es posible hacer mejoramientos o ajustes y lograr así las condiciones adecuadas de habitabilidad. (DANE, 2021).

3.29. Densidad y Edificabilidad en Suelo Rural: Son los índices que determinan la intervención máxima requerida para la construcción o adecuación de edificaciones en el suelo rural, en función de racionalizar la intervención sobre el territorio y propiciar su desarrollo y aprovechamiento sostenible.

3.30. Densidad: Se define como la maximización del aprovechamiento del suelo urbanizado y urbanizable del territorio, por medio del uso de tecnologías que permitan incrementar la ocupación en altura en proporción al espacio público efectivo por habitante y de la disponibilidad de servicios públicos completos y medios de transporte masivo para la movilidad cotidiana.

3.31. Economía del Cuidado: Hace referencia al trabajo no remunerado que se realiza en el hogar relacionado con el mantenimiento de la vivienda, los cuidados a otras personas del hogar y/o de la comunidad y al mantenimiento de la fuerza de trabajo remunerado. Esta categoría de trabajo es de fundamental importancia económica en una sociedad (Art. 2 Ley1413/2000).

3.32. Edificación. Es una construcción cuyo uso primordial es la habitación u ocupación por seres humanos.

3.33. Educación inicial: es un derecho impostergable de las niñas y los niños menores de seis (6) años y hace parte del servicio educativo en los términos previstos por el artículo 2 de la Ley 115 de 1994.

3.34. Educación Básica: Corresponde a la identificada en el artículo 356 de la Constitución Política como educación primaria y secundaria; comprende nueve (9) grados, tiene carácter obligatorio y se estructurará en torno a un currículo común, conformado por las áreas fundamentales del conocimiento y de la actividad humana.

3.35. Educación Preescolar: Corresponde a la ofrecida al niño para su desarrollo integral en los aspectos biológico, cognoscitivo, sicomotriz, socio-afectivo y espiritual, a través de experiencias de socialización pedagógicas y recreativas.

3.36. Educación formal; es aquella impartida por establecimientos educativos aprobados, y estructurada en secuencia regular de ciclos lectivos, con sujeción a pautas curriculares progresivas, conducentes a grados y títulos, que comprende los niveles de preescolar, educación básica primaria, educación básica secundaria y educación media, cuyo objeto es formar al educando mediante el desarrollo de conocimientos, habilidades, aptitudes y valores con el fin deque las personas puedan fundamentar su desarrollo en forma permanente.

3.37. Educación para el Trabajo y el Desarrollo Humano: Es la que se ofrece con el objeto de complementar, actualizar, suplir conocimientos y formar, en aspectos académicos o laborales sin sujeción al sistema de niveles y grados. Y tiene por finalidad promover el perfeccionamiento de la persona humana, el conocimiento y la reafirmación de los valores nacionales, la capacitación para el desempeño artesanal, artístico, recreacional, ocupacional y técnico, la protección y aprovechamiento de los recursos naturales y la participación ciudadana y comunitaria.

3.38. Equipamiento Cultural: Infraestructura, edificación, dotación y espacio destinado a la actividad cultural, de creación, circulación, memoria, custodia, transmisión y conservación del conocimiento, fomento y difusión de la cultura y fortalecimiento y desarrollo de las relaciones y las creencias de los diversos pueblos y grupos sociales que habitan la ciudad.

3.39. Equipamientos de Recreación: Destinados a la práctica de algunos deportes y actividades orientados a la recreación, el ocio y el disfrute del entorno natural.

3.40. Equipamientos de Culto[6]: Destinados a las actividades religiosas y de culto reconocidas por la Dirección de Asuntos Religiosos del ministerio del Interior.

3.41. Equipamientos de Sedes de la Administración Pública[7]: Destinados a las actividades administrativas, gubernamentales y de representación de los niveles nacional, departamental, municipal, diplomático y de sedes de organismos internacionales, sedes de entidades públicas municipales, departamentales y sedes administrativas de servicios públicos de operación a nivel regional, sedes de institutos descentralizados, centros

[6] Acuerdo 373 de 2014
[7] Acuerdo 373 de 2014

administrativos municipales, Centros de Administración Local Integrada (CALI) o similares.

3.42. Equipamientos de Seguridad Ciudadana[8]: Destinados a instituciones para la salvaguarda de las personas y de los bienes, la prevención y atención de emergencias y la defensa y protección civil, acuartelamiento, entrenamiento y operación de los cuerpos armados del Estado.

3.43. Equipamientos de Administración de Justicia y convivencia[9]: Destinados a instituciones dedicadas al fortalecimiento de la convivencia ciudadana, la prevención y resolución pacífica de conflictos y a la investigación, judicialización, penalización y re-educación, tales como: tribunales, juzgados, Fiscalía, Cuerpo Técnico de Investigación (CTI), DECYPOL, cárceles, Palacio de Justicia, Palacio nacional, defensorías de menores y la Familia, Defensoría del Pueblo, centros de reclusión de menores, centros de reclusión de adultos, reformatorios, casas de justicia o centros para la convivencia ciudadana, inspecciones especiales, comisarías de familia, centros comunitarios de conciliación y resolución de conflictos.

3.44. Equipamientos de Educación[10]: Destinados a la formación intelectual, la capacitación y la preparación de las personas para su desarrollo humano, cultural y social, en establecimientos de educación superior, educación técnica y tecnológica, educación básica y media vocacional, educación no formal, y preescolar y similares.

3.45. Equipamientos de Salud[11]: Destinados a la prestación de servicios de salud para su promoción, protección específica, detección precoz, diagnóstico, tratamiento y rehabilitación. Están compuestos por las instituciones prestadoras de servicios de salud privadas, de todos los niveles de complejidad y categorías, así como de las públicas (Empresas Sociales del Estado) de orden Municipal, Departamental o Nacional.

3.46. Equipamiento Deportivo: Conjunto formado por uno o varios espacios deportivos susceptibles de alojar cualquier actividad deportiva junto con los servicios auxiliares imprescindibles para su buen funcionamiento. Dadas las características físicas y funcionales, se definen cuatro tipos de equipamientos: espacio deportivo, instalación deportiva, complejo deportivo y escenario deportivo.

3.47. Escenario Recreo Deportivo: Instalación construida o adecuada para la práctica de un deporte determinado y legalmente reconocido por el Estado

---

[8] Acuerdo 373 de 2014
[9] Acuerdo 373 de 2014
[10] Acuerdo 373 de 2014
[11] Acuerdo 373 de 2014

colombiano por intermedio de la autoridad competente respectiva incluyendo todas sus dependencias internas y externas y vías de ingreso y egreso aledañas a dicho escenario.

3.48. Espacio Deportivo: Lugar para realizar una práctica deportiva, cubierto o al aire libre, que no cuenta con servicios auxiliares. Dentro de los espacios deportivos se encuentran 2 categorías: los espacios deportivos convencionales y los singulares**.**

3.49. Espacio Deportivo Convencional: Lugar para la actividad deportiva proyectado de acuerdo con cánones preestablecidos. Según sus características físicas se clasifican en canchas, campos, pistas longitudinales o piscinas y al interior de esta clasificación se distingue según el uso entre espacios especializados y multifuncionales (canchas y campos) y según dimensión (piscinas y pistas longitudinales).

3.50. Espacio Deportivo Singular: Lugar que guarda una relación directa con el entorno donde está ubicado, aun cuando la actividad deportiva que en él se desarrolla sea de carácter reglado. Las dimensiones de este espacio están definidas en función del deporte en cuestión y los reglamentos determinan algunas de sus características o singularidades técnicas.

3.51. Establecimiento Educativo: Estructura de carácter estatal, privada o de economía solidaria habilitada para prestar el servicio público educativo en los términos fijados por la Ley 115 de 1994 o las normas que la modifiquen, sustituyan o deroguen.

3.52. Establecimientos Educativos Oficiales: Instituciones y centros educativos (incluida la totalidad de sus sedes) que son administradas por las entidades territoriales certificadas en educación, a través de su secretaría de educación o la dependencia que haga sus veces.

3.53. Escala regional: Parques de gran escala, con una superficie mayor a 50 hectáreas, y un área de influencia o cobertura de dos o más municipios. Se excluyen de esta clasificación los parques nacionales o reservas naturales de la Nación.

3.54. Escala urbana: Zonas verdes o parques urbanos integrales, con una superficie que varía entre 10 y 50 hectáreas, cuya área ofrece servicios especializados de esparcimiento y recreación a la totalidad de los habitantes de un municipio. Su nivel de impacto urbano es alto, por cuanto genera afluencia concentrada de personas. Puede propiciar la aparición y desarrollo de usos complementarios en su área de influencia inmediata, que demandan requerimientos especiales en materia de servicios y obras de infraestructura.

3.55. Escala vecinal: Zonas verdes o parques con una superficie inferior a 2 hectáreas, que cubre las necesidades básicas de esparcimiento y

recreación de la comunidad de residentes y trabajadores de su área de influencia inmediata. En esta escala se pueden clasificar parques barriales (superficie inferior a 0,25 hectáreas) y de bolsillo (al interior de una manzana).

3.56. Escala zonal: Zonas verdes o parques que prestan un servicio especializado, con alcance a la población de áreas urbanas generalmente más extensas y/o complejas que el vecindario, barrio o grupo reducido y homogéneo de barrios, con una superficie que varía entre 4 y 10 hectáreas.

3.57. Escenario cultural: Lugar donde se llevan a cabo actividades culturales como conciertos, exposiciones, obras de teatro, entre otras

3.58. Escenario Deportivo: Instalación construida o adecuada para la práctica de un deporte determinado y legalmente reconocido por el Estado colombiano por intermedio de la autoridad competente respectiva incluyendo todas sus dependencias internas y externas y vías de ingreso y egreso aledañas a dicho escenario.

3.59. Espacio Recreo Deportivo: Lugar para realizar una práctica deportiva, cubierto o al aire libre, que no cuenta con servicios auxiliares. Dentro de los espacios deportivos se encuentran 2 categorías: los espacios deportivos convencionales y los singulares.

3.60. Espacio Deportivo Convencional: Lugar para la actividad deportiva proyectado de acuerdo con cánones preestablecidos. Según sus características físicas se clasifican en canchas, campos, pistas longitudinales o piscinas y al interior de esta clasificación se distingue según el uso entre espacios especializados y multifuncionales (canchas y campos) y según dimensión (piscinas y pistas longitudinales).

3.61. Espacio Deportivo Singular: Lugar que guarda una relación directa con el entorno donde está ubicado, aun cuando la actividad deportiva que en él se desarrolla sea de carácter reglado. Las dimensiones de este espacio están definidas en función del deporte en cuestión y los reglamentos determinan algunas de sus características o singularidades técnicas.

3.62. Estadios: Escenarios deportivos de gran formato y estructuras importantes, que pueden ser al aire libre, semicubiertos o totalmente cubiertos

3.63. Ecoeficiencia: Se define como la responsable y eficiente interacción de los procesos de ocupación y los patrones de consumo actuales y futuros del territorio, asegurando el mayor beneficio social, económico y ambiental para sus habitantes, así como las relaciones sostenibles y equilibradas entre los ecosistemas urbanos y rurales. Para el Municipio, Distrito y la región se debe buscar el uso razonable de recursos

energéticos, de bajo impacto ambiental, en busca de controlar y planear el crecimiento de la huella urbana.

3.64. Focalización: Consiste en la identificación de los potenciales hogares beneficiarios mediante el establecimiento y aplicación de criterios objetivos basados en el principio de igualdad, enfoques diferenciales y de género, entre otros, buscando mejorar la calidad de vida de la población rural más vulnerable del país.

3.65. Hospital: Establecimiento destinado al diagnóstico y tratamiento de enfermos, donde a menudo se practican la investigación y la docencia.

3.66. Hogares Infantiles y Hogares Agrupados: Los Hogares Infantiles: Los Hogares Infantiles son modalidades de atención del ICBF para la prestación del servicio público de bienestar familiar y garantía de los derechos de los niños y niñas mediante la corresponsabilidad, en los términos del artículo 44 de la Constitución Política, de los diferentes actores del SNBF. Conservan los mismos objetivos y componentes de las diferentes modalidades de atención a niños de la primera infancia, como espacios de socialización, con el fin de promover su desarrollo integral y propiciar su participación como sujetos de derechos. Los Lineamientos Técnicos para Hogares Infantiles - Lactantes y Preescolares, se adoptaron oficialmente mediante Resolución 1637 del 12 de Julio de 2006.

3.67. Hogares Agrupados: Es una alternativa de atención del Hogar Comunitario donde en espacios comunitarios o en espacios cedidos por personas públicas o privadas se reúnen 2 o más Madres Comunitarias para atender los niños, denominado Hogar Múltiple cuando cumple los lineamientos de la Resolución 1638 del 12 de Julio de 2006». .

3.68. Hogares Comunitarios de Bienestar: Modalidad de atención en donde se garantiza la atención integral de calidad para la primera infancia de uno (1) a cinco (5) años, a través de la prestación de un servicio de educación inicial, cuidado calificado, nutrición y acciones tendientes a garantizar los derechos de salud, protección y la participación de los niños y las niñas.

3.69. Hogares Comunitarios de Bienestar Agrupados: Servicio en el cual agentes educativos comunitarios, previamente capacitados, se responsabilizan del cuidado y la atención de grupos de niños y niñas que se encuentran en condiciones de vulnerabilidad. Este servicio agrupa dos (2) o más Hogares Comunitarios Familiares, en una misma planta física, el número de hogares a agrupar dependerá de la infraestructura, previa verificación por parte del respectivo centro zonal del cumplimiento del estándar

3.70. Instalación Escolar: Construcción o conjunto de construcciones y áreas libres complementarias acondicionadas y dedicadas a desarrollar procesos educativos de manera intencional y sistemática.

3.71. Instituciones Educativas: Conjunto de personas y bienes promovida por las autoridades públicas o por particulares, cuya finalidad es prestar un año de educación preescolar y nueve (9) grados de educación básica como mínimo y la media. Deben contar con licencia de funcionamiento o reconocimiento de carácter oficial, disponer de la infraestructura administrativa, soportes pedagógicos, planta física y medios educativos adecuados.

a. Las Instituciones Educativas combinarán los recursos para brindar una educación de calidad, la evaluación permanente, el mejoramiento continuo del servicio educativo y los resultados del aprendizaje, en el marco de su Programa Educativo Institucional
b. Las Instituciones Educativas estatales son departamentales, distritales o municipales.

3.72. Insuficiencia educativa. Situación en la que una entidad territorial certificada no puede prestar el servicio educativo de manera directa en los establecimientos educativos oficiales del sistema educativo estatal de su jurisdicción, ya sea por falta de planta docente o directivo docente, o por falta de infraestructura física.

3.73. Insuficiencia de Infraestructura Física educativa: Situación en la que una entidad territorial certificada no cuenta con la infraestructura física necesaria para atender la totalidad de la demanda educativa, o cuando la que posee no se encuentra en condiciones de ser utilizada para la prestación del servicio educativo.

3.74. Instituciones de Educación Superior (IES): se refiere a aquellas instituciones de naturaleza oficial o privada, que están habilitadas para prestar el servicio público de educación superior, y que por su naturaleza jurídica no están destinadas a distribuir utilidades o beneficios entre sus miembros, sino a su reinversión en el desarrollo de la actividad social que les corresponde. En atención a su carácter académico y de acuerdo con los articulas 16 de la Ley 30 de 1992 y 1 y 2 de la Ley 749 de 2002, dichas instituciones pueden ser: i) instituciones técnico-profesionales, ii) instituciones tecnológicas, iii) instituciones universitarias o escuelas tecnológicas y iv) universidades.

3.75. Instalación Deportiva: Equipamiento deportivo destinado a la práctica del deporte de competición a nivel aficionado, el deporte asociado, el deporte competitivo y el deporte formativo. Su espacio deportivo es reglado y cuenta con los servicios auxiliares mínimos.

3.76. Instrumentos de Gestión del suelo: Son aquellos instrumentos que complementan y permiten la operatividad del POT y de los instrumentos de planeamiento, con el propósito de viabilizar el desarrollo de proyectos y programas, proveer suelo para la atención de la demanda de vivienda y

generar los equipamientos e infraestructuras necesarias para soportar el crecimiento urbano. Así mismo, los instrumentos de gestión sirven generalmente para articular el POT y sus instrumentos de planeamiento reglamentarios, con los instrumentos y mecanismos de financiación.

3.77. Maloca: Espacio para cobijar a las personas y en la cual se pueden ejecutar diversas actividades colectivas.

3.78. Mejoramiento de vivienda. Proceso por el cuál el beneficiario del subsidio supera una o varias de las carencias básicas de una vivienda y tiene por objeto mejorar las condiciones sanitarias satisfactorias de espacio, servicios públicos y calidad de estructura de las viviendas de los hogares beneficiarios que cumplan con los requisitos para su asignación, a través de intervenciones de tipo estructural que pueden incluir obras de mitigación de vulnerabilidad o mejoras locativas que requieren o no la obtención de permisos o licencias por parte de las autoridades competentes. Estas intervenciones o mejoras locativas están asociadas, prioritariamente, a la habilitación o instalación de baños; lavaderos; cocinas; redes hidráulicas, sanitarias y eléctricas; cubiertas; pisos; reforzamiento estructural y otras condiciones relacionadas con el saneamiento y mejoramiento de la solución habitacional, con el objeto de alcanzar progresivamente las condiciones de habitabilidad de la vivienda.

Las intervenciones podrán realizarse en barrios susceptibles de ser legalizados, de acuerdo con las disposiciones del Plan de Ordenamiento Territorial respectivo, siempre y cuando se hubiese iniciado el proceso de legalización, ya sea de oficio o por solicitud de los interesados, en los términos del presente decreto. Cada programa establecerá las condiciones para certificar su correspondencia con los planes de ordenamiento territorial, los esquemas de cofinanciación y los certificados que sean necesarios por parte de las autoridades correspondientes. En todo caso, los barrios deben contar con disponibilidad dé servicios públicos domiciliarios y las viviendas no pueden encontrarse ubicadas en zonas de alto riesgo no mitigable, zonas de protección de recursos naturales, zonas de reserva de obra pública o de infraestructuras básicas del nivel nacional, regional o municipal o áreas no aptas para la localización de vivienda, de acuerdo con los planes de ordenamiento territorial.

En aquellos casos en que la vivienda se encuentre construida totalmente en materiales provisionales, se considerará objeto de un programa de construcción en sitio propio, previa validación técnica de la entidad otorgante del subsidio. Cuando la utilización de materiales provisionales sea parcial, podrá aplicarse la modalidad de mejoramiento previo concepto técnico favorable de la entidad otorgante

3.79. Mitigación de Impactos Rurales: Es el conjunto de acciones tendientes a garantizar el desarrollo de los usos del suelo bajo condiciones que sean

compatibles con la conservación del patrimonio natural y conforme a las condiciones agroecológicas de la zona.

3.80. Monumentos: Elementos, inmuebles, áreas que por sus valores de autenticidad, originalidad, estéticos, artísticos y técnicos que representa un gran valor histórico, patrimonial o arquitectónico para un país o una comunidad, constituyendo elementos centrales de su historia y de su cultura

3.81. Nodos de Equipamientos y Servicios: Son áreas donde se desarrolla principalmente el uso dotacional y en menor medida otros usos complementarios. Se han consolidado como ejes intermedios que interconectan a las diversas veredas, complementan la oferta de servicios de los centros poblados rurales y se distribuyen a lo largo de la zona rural del Distrito o Municipio.

3.82. Nodos de Equipamientos: Son áreas en donde confluyen diferentes tipos y escalas de equipamientos nuevos y existentes que tienen proximidad física entre sí, buscando la optimización del uso del suelo y generando relaciones de complementariedad.

3.83. Objetos de interés cultural: Bienes muebles e inmuebles producto de la creación humana, tales como documentos, fotografías, pinturas, esculturas, textiles, mobiliario, material arqueológico, objetos etnográficos, etc.

3.84. Parques: Áreas libres públicas, predominantemente arborizadas y/o ajardinadas que se encuentran localizadas en suelo urbano, y se haya destinada a la recreación, esparcimiento y el ocio, así como a la generación y preservación de los valores paisajísticos ambientales.

3.85. Parques de Recreación Activa: Parques en donde el área destinada a la recreación activa es superior al 30%, o en los que, por sus condiciones topográficas, el área libre no es apta para la recreación pasiva. Son, por lo general, parques con un índice de ocupación alto y en los cuales la cantidad de áreas verdes es reducida.

3.86. Parques de Recreación Pasiva: Parques destinados en su totalidad a la recreación pasiva y contemplativa, adecuados como áreas verdes, áreas de tratamiento paisajístico o áreas duras arborizadas, son espacios vitales pues contribuyen con el equilibrio ambiental. Pueden contener zonas de juegos infantiles.

3.87. Parques con vocación mixta o combinada: Parques en los que entre el 1% y el 30% de área está destinada a la recreación activa, permitiendo la especialización de usos y configurando áreas verdes o áreas duras arborizadas aptas para el desarrollo de la recreación pasiva. Estos parques

ejemplifican la proporción óptima entre las áreas destinadas a la recreación activa y pasiva, permitiendo la especialización de usos.

3.88. Plan de Ordenamiento Territorial[12]. Conjunto de objetivos, directrices, políticas, estrategias, metas, programas, actuaciones y normas adoptadas para orientar y administrar el desarrollo físico del territorio y la utilización del suelo.

3.89. Planes Especiales de Manejo y Protección PEMP: Son un instrumento de gestión de los bienes de interés cultural mediante el cual se establecen acciones necesarias para garantizar la protección, la conservación y la sostenibilidad de los BIC o de los bienes que pretendan declararse como tales.

3.90. PPVISR: Política Pública de Vivienda Interés Social Rural.

3.91. Piscinas: Escenarios deportivos exclusivos para la práctica, formación y competencia de deportes acuáticos, instalados dentro de una plataforma en superficie antideslizante, que permite la seguridad y movilidad de los competidores. Los tanques están diseñados para contener importantes cuerpos de agua en estructuras de concreto o metálicas, enchapadas en cerámica o revestidas en geomembranas de PVC.

3.92. Pistas: Instalaciones deportivas de carácter exclusivo para deportes de velocidad, usadas para la práctica, formación y/o competencia, que exigen grandes áreas para su desarrollo. Las pistas pueden ser al aire libre o cubiertas, conformando un circuito con características muy precisas, definidas por las federaciones que incluyen la superficie de competencia, medidas del circuito, iluminación y condiciones de seguridad.

3.93. Plazas de mercado o similares: Espacio público o privado y organizado en el que tiene lugar el acopio, almacenamiento y venta de productos agrícolas, pecuarios y alimenticios en general, como verduras, frutas, quesos, carnes, panes, etc., ya sea en un sitio abierto o cubierto, a través de las cuales el Estado ejerce la función de garantizar el suministro de los productos básicos de consumo doméstico a la comunidad. También es posible entenderlas como actividades, de carácter permanente o itinerante, que reúnen a comerciantes en espacios públicos construidos para comercializar bienes y servicios primordialmente de abastecimiento alimentario, que están bajo la vigilancia, inspección y control de las autoridades sanitarias, administrativas y policivas correspondientes, que verifican entre otros, el cumplimiento de las normas sanitarias, de seguridad industrial, de higiene, de saneamiento, de trazabilidad de alimentos, para su funcionamiento a fin de garantizar la seguridad

[12] Ley 388 de 1997

alimentaria de los consumidores y la calidad de los productos comercializados.

3.94. Placa deportiva: Espacio que permite la práctica de varios deportes.

3.95. Prestadores de servicios de salud: Se consideran como tales las instituciones prestadoras de servicios de salud y los grupos de práctica profesional que cuentan con infraestructura física para prestar servicios de salud y que se encuentran habilitados. Para efectos del presente Capítulo, se incluyen los profesionales independientes de salud y los Servicios de transporte especial de pacientes que se encuentren habilitados.

3.96. Primer nivel de atención en salud[13]: La clasificación de las entidades de primer nivel corresponde a las que cumplan como mínimo los siguientes criterios:

a. Base poblacional del municipio o municipios a cubrir;
b. Cobertura de atención a la población del mismo municipio y a la de otros municipios que no cuenten con atención hospitalaria dentro de su territorio,
c. Frecuencia del problema que justifique el servicio;
d. Tecnología de baja complejidad, sencilla y simple de utilizar en la consulta externa, hospitalización, urgencias y los servicios de apoyo para diagnóstico y tratamiento de problemas de salud de menor severidad;
e. Atención por personal profesional general, técnico y auxiliar.

3.97. Segundo nivel de atención en salud[14]: La clasificación de las entidades de segundo nivel corresponde a las que cumplan como mínimo los siguientes criterios:

a. Frecuencia de los problemas de salud que justifiquen los servicios ofrecidos por la entidad;
b. Cobertura y atención a poblaciones de uno o varios municipios o comunas que cuenten con atención hospitalaria de primer nivel;
c. Atención por personal profesional especializado, responsable de la prestación de los servicios;
d. Tecnología de mediana complejidad que requiere profesional especializado para su manejo, en la consulta externa, hospitalización, urgencias y en los servicios de diagnóstico y tratamiento de patologías de mediana severidad;

[13] Artículo 6. Decreto 1760 de 1990.
[14] Artículo 8. Decreto 1760 de 1990.

e. Amplia base poblacional que cubra uno o varios entes territoriales según sus necesidades de atención;
f. Existencia de planes de desarrollo socioeconómico en el área, para convertirse en polo de desarrollo de regiones mayores en el país.

3.98. Tercer nivel de atención en salud[15]: La clasificación de las entidades de tercer nivel corresponde a las que cumplan como mínimo los siguientes criterios:

a. Frecuencia de los fenómenos o patología que justifique los servicios correspondientes;
b. Alta base poblacional en los entes territoriales a cubrir;
c. Cobertura de atención a otros entes territoriales que cuenten con entidades del primer y segundo nivel de atención;
d. Tecnología requerida de la más alta complejidad;
e. Atención por personal especializado y subespecializado en el área para convertirla como polo de desarrollo de regiones mayores en el país.

3.99. Polideportivo: Lugar o espacio que cuenta con varias instalaciones deportivas que permite realizar una gran variedad de deportes y ejercicios.

3.100. Recreación: Un proceso de acción participativa y dinámica, que facilita entender la vida como una vivencia de disfrute, creación y libertad, en el pleno desarrollo de las potencialidades del ser humano para su realización y mejoramiento de la calidad de vida individual y social, mediante la práctica de actividades físicas o intelectuales de esparcimiento

3.101. Red de prestación de servicios en salud: Es el conjunto articulado de prestadores de servicios de salud, ubicados en un espacio geográfico, que trabajan de manera organizada y coordinada en un proceso de integración funcional orientado por los principios de complementariedad, subsidiariedad y los lineamientos del proceso de referencia y contrarreferencia establecidos por la entidad responsable del pago, que busca garantizar la calidad de la atención en salud y ofrecer una respuesta adecuada a las necesidades de la población en condiciones de accesibilidad, continuidad, oportunidad, integralidad y eficiencia en el uso de los recursos.

3.102. Salas o Salones Deportivos: Espacios cubiertos que permiten la práctica, formación y/o competencia de deportes que comparten características comunes y no son de uso exclusivo de un solo deporte, permitiendo su adaptación a diferentes disciplinas. Estas instalaciones

[15] Artículo 9. Decreto 1760 de 1990.

no requieren de muchos espacios técnicos o logísticos que complementen la práctica y pueden tener pequeñas graderías para recibir público de manera ocasional o áreas para instalar graderías provisionales.

3.103. Sede Educativa: Planta física independiente que conforma una Institución Educativa. Una sede puede ser un Centro Educativo Oficial.

3.104. Sede Principal: Lugar donde se encuentra el área administrativa del Centro Educativo o institución educativa.

3.105. Sede Unitaria: Sede Educativa atendida por un solo docente.

3.106. SFVR: Subsidio Familiar de Vivienda Rural: Aporte estatal o parafiscal en dinero o especie entregado al beneficiario por la entidad otorgante del mismo, con el objeto de facilitarle una solución de vivienda de interés social rural, sin cargo de restitución, siempre que el beneficiario cumpla con las condiciones que se establecen en las leyes.

3.107. SGR: Sistema General de Regalías.

3.108. Subsidio Familiar de Vivienda. El Subsidio Familiar de Vivienda de que trata el Decreto 1077 de 2015, es un aporte estatal en dinero entregado por la entidad otorgante del mismo, que por regla general se otorga por una sola vez al beneficiario conforme a las condiciones de cada modalidad, sin cargo de restitución, que constituye un complemento del ahorro y/o los recursos que le permitan acceder a una solución de vivienda de interés social o a una vivienda diferente a la de interés social cuando se trate de la modalidad de arrendamiento o arrendamiento con opción de compra, y que puede ser cofinanciado con recursos provenientes de entidades territoriales.

3.109. Tejido Patrimonial Cultural Construido: Es el conjunto de espacios y construcciones a los que se les ha reconocido especial interés histórico, artístico, científico, estético y/o simbólico en los ámbitos plástico, arquitectónico, urbano, arqueológico, museológico y/o material.

3.110. Vivienda de Interés Prioritaria Rural (VIPR). Es aquella vivienda de interés prioritario ubicada en suelo clasificado como rural en el respectivo Plan de Ordenamiento Territorial, cuyo valor no exceda los noventa salarios mínimos mensuales legales vigentes (90 SMMLV). (artículo 2.1.10.1.1.2.1. numeral 2 del Decreto 1077 de 2015, modificado por el artículo 2 del Decreto 1247 de 2022), o las normas que lo modifiquen o adicionen.

3.111. Vivienda de Interés Social Rural (VISR). Es aquella vivienda de interés social ubicada en suelo clasificado como rural en el respectivo Plan de Ordenamiento Territorial, que se ajusta a las formas de vida del

campo y reconoce las características de la población rural, cuyo valor no exceda los ciento treinta y cinco salarios mínimos mensuales legales vigentes (135 SMMLV). (artículo 2.1.10.1.1.2.1. numeral 1 del Decreto 1077 de 2015, modificado por el artículo 2 del Decreto 1247 de 2022) o las normas que lo modifiquen o adicionen.

3.112. Vivienda nueva en especie: Es la modalidad mediante la cual la entidad otorgante transfiere al beneficiario a título de subsidio en especie una vivienda nueva, entendiéndose por tal, aquella que habiendo sido terminada no ha sido habitada. (artículo 2.1.10.1.1.2.1. numeral 3 del Decreto 1077 de 2015, modificado por el artículo 2 del Decreto 1247 de 2022), o las normas que lo modifiquen o adicionen.

3.113. Vivienda Rural Dispersa: Se define como la manera en que se han implantado las viviendas en el territorio rural debido a las necesidades que el territorio rural demanda. Estas necesidades se definen de acuerdo con 4 criterios: La topografía del lugar, el control para ver la mayor área posible de la finca, la accesibilidad en cuanto a las vías para movilizar la producción y las condiciones sanitarias mediadas por el acceso al agua potable y lejanía de los diferentes tipos de contaminación como el humo, polvo o las escorrentías de aguas servidas. Lo anterior implica que su ubicación sea dispersa frente a las demás viviendas del asentamiento rural.

3.114. Vivienda rural dispersa de interés social: Es la unidad habitacional localizada en suelo rural de manera aislada que está asociada a las formas de vida del campo y no hace parte de centros poblados rurales ni de parcelaciones destinadas a vivienda campestre.

3.115. Vivienda rural nucleada de interés social: Es el conjunto de viviendas localizadas en suelo rural que se agrupan en un espacio delimitado, estas viviendas se comportan como la réplica de varias unidades habitacionales (casa-lote) autosuficientes que están distanciadas de manera tal que exista independencia, pero que se relacionen entre sí, mediante el concepto de productividad agrícola o pecuaria. Puede ser incluido el desarrollo de infraestructura para la prestación de servicios básicos como agua y saneamiento dependiendo del volumen y cantidad poblacional que pueda ser mayor o no a 20 viviendas.

3.116. Vivienda Adecuada –Digna-: la Corte Constitucional, en línea jurisprudencial consolidada, ha identificado las siete condiciones que configuran el derecho a la vivienda adecuada –digna- (T-530 de 2011), así: 1. Seguridad jurídica de la tenencia. 2. Disponibilidad de servicios. 3. Gastos soportables. 4. Habitabilidad: *de poder ofrecer espacio adecuado a sus ocupantes y de protegerlos del frío, la humedad, el calor, la lluvia, el viento u otras amenazas para la salud, de riesgos estructurales y de vectores de enfermedad. Debe garantizar también la*

seguridad física de los ocupantes". A partir de esta descripción esta Corporación ha identificado entonces dos elementos que configuran la habitabilidad: (i) la prevención de riesgos estructurales y (ii) la garantía de la seguridad física de los ocupantes. 5. Asequibilidad. 6. Lugar. 7. Adecuación cultural.

3.117. Vivienda de Interés Social (VIS). Es aquella que reúne los elementos que aseguran su habitabilidad, estándares de calidad en diseño urbanístico, arquitectónico y de construcción cuyo valor máximo es el que se establezca en las normas que regulan la materia para este tipo de viviendas.

3.118. Vivienda de Interés Social Prioritaria (VIP). Es aquella vivienda de interés social cuyo valor máximo es el que se establezca en las normas que regulan la materia para este tipo de viviendas.

3.119. Zonas de Recreación Activa: Alberga principalmente actividades deportivas o que impliquen actividad física continua. Pueden ser espacios con especificaciones reglamentarias para la práctica de algún deporte específico o ser flexibles y no regladas para la apropiación por parte del usuario.

3.120. Zonas de Recreación Pasiva: Brinda espacio a actividades de tipo lúdico o contemplativo, pueden estar ligados a actividades de carácter cultural. Zonas verdes, zonas duras, lagos, miradores, lugar para esculturas, espacios para proyecciones al aire libre.

ANEXO 4 — PACTO DE TRANSPARENCIA

El presente documento hace parte integral de los Documentos del Proceso y con la carta de presentación de la propuesta el Proponente se compromete a:

i. Cumplir estrictamente la Ley aplicable.

ii. Interpretar de buena fe las normas aplicables a los Procesos de Contratación de manera que siempre produzcan los efectos buscados por las mismas.

iii. No incurrir en faltas a la verdad o adulteración en los documentos o requisitos exigidos en el Proceso de Contratación.

iv. Igualmente se acepta que, durante la evaluación de las propuestas del Proceso de Contratación, primen los aspectos de fondo por encima de la forma, buscando siempre favorecer la libre competencia.

v. Hacer un estudio completo del proyecto y de los documentos del Proceso de Contratación, así como realizar estudios y análisis propios, bajo mi responsabilidad y con la debida diligencia, a fin de contar con los elementos de juicio e información económica, comercial, jurídica y técnica relevante y necesaria para tomar una decisión sustentada para presentar la propuesta. Lo anterior, con el propósito de que la misma sea seria y honesta, de tal manera que me permita participar en el Proceso de Contratación y en caso de resultar adjudicatario me permita ejecutar todas las obligaciones contenidas en el Contrato, así como asumir los riesgos a mi cargo asociados a la ejecución de este.

vi. No hacer arreglos previos, concomitantes o posteriores al Proceso de Contratación, con los encargados de planear el Proceso para tratar de conocer, influenciar o manipular la información del proyecto y presentar la respectiva propuesta.

vii. No hacer arreglos previos, concomitantes o posteriores al Proceso de Contratación, con otros Proponentes para tratar de influenciar o manipular los resultados de la adjudicación.

viii. Enviar por escrito a la Entidad todas las preguntas o inquietudes que surjan durante el Proceso de Contratación y no hacerlo de manera oral por ningún medio, salvo que se realicen dentro de las audiencias públicas.

ix. Actuar con lealtad hacia los demás Proponentes, así como frente a la Entidad y abstenernos de utilizar herramientas para dilatar o sabotear el Proceso de Contratación. Igualmente, las observaciones al Proceso de Contratación o a las propuestas de los otros interesados, serán presentadas oportunamente, en los plazos y términos fijados estrictamente en las reglas de la selección.

x. Abstenernos de hacer manifestaciones orales o escritas en contra de los demás Proponentes y sus propuestas sin contar con evidencia, material probatorio o indicios sólidos, que razonablemente permitan considerar que existe un acto irregular, de competencia desleal o de corrupción por parte de ellos. En caso de tener las pruebas, material probatorio o indicios, estos se dejarán a inmediata disposición de la Entidad para corroborar tales afirmaciones.

xi. No utilizar en la etapa de verificación y evaluación de las Propuestas, argumentos carentes de sustento probatorio para efectos de buscar la descalificación de competidores o la dilación del Proceso de selección.

xii. En las audiencias guardar compostura, no levantar la voz y hacer uso de la palabra únicamente cuando sea concedida y por el tiempo que sea concedida; y acatar las decisiones de la Entidad. En caso de desacuerdo interponer los recursos o acciones que se consideren pertinentes en los términos de la Ley Aplicable.

xiii. En las audiencias, abstenernos de proferir juicios de valor contra personas naturales o jurídicas, ni referirnos a asuntos personales de otros Proponentes. Por lo tanto, en las audiencias solamente debatiremos asuntos relacionados con el Proceso de Contratación

xiv. Solicitar o remitir a la Entidad, o a sus funcionarios y contratistas, cualquier información utilizando solamente los procesos y canales previstos en el Proceso de Contratación.

xv. No ofrecer trabajo, contratos o algún tipo de beneficio económico o de cualquier otra naturaleza a ningún funcionario público, contratista o estructurador, vinculado a la Entidad ni a sus familiares en primer grado de consanguinidad, segundo de afinidad o primero civil, a partir de la adjudicación o con ocasión de la misma, y hasta dos (2) años siguientes a la suscripción del Contrato, sin perjuicio del régimen de conflictos de intereses y de inhabilidades e incompatibilidades previsto en la Constitución y en la Ley.

xvi. Exigir a nuestros empleados, proveedores y subcontratistas relacionados con el proyecto, suscribir un pacto ético de conducta que garantice la probidad y transparencia de las actuaciones de todos los involucrados en la preparación de la propuesta y en la ejecución del contrato.

xvii. No ofrecer gratificaciones o atenciones en dinero o en especie, ni financiar, patrocinar, auspiciar o promover directa o indirectamente fiestas, recepciones, homenajes o cualquier tipo de atenciones sociales a funcionarios públicos o contratistas del Estado, durante el Proceso de Contratación ni durante la ejecución o liquidación del contrato.

xviii. No contratar, ni ofrecer dádivas, regalos o gratificaciones a personas con alta capacidad de influencia política o mediática, con el objeto de obtener citas o influir o presionar las decisiones que la Entidad tome respecto de

Procesos de contratación estatal, bien sea en su adjudicación, supervisión o terminación.

xix. La Entidad siempre se manifestará sobre las inquietudes relacionadas con el Proceso de selección por los canales definidos en los documentos del Proceso.

xx. No contratar ni ofrecer dádivas, regalos, gratificaciones, contratos o cualquier tipo de beneficio económico o de cualquier naturaleza, a servidores de la Entidad o sus asesores, o del equipo estructurador, con el fin de tener asesoramiento o acceso a información privilegiada, relacionada con el Proceso de selección.

xxi. Dar conocimiento a la Entidad, a la Secretaría de Transparencia del Departamento Administrativo de la Presidencia de la República y a las autoridades competentes en caso de presentarse alguna queja o denuncia sobre la ocurrencia de un acto de corrupción durante el Proceso de Contratación o con cargo al Contrato, y del conocimiento que tenga sobre posibles pagos o beneficios ofrecidos u otorgados.

xxii. Denunciar de manera inmediata ante las autoridades competentes, con copia a la Secretaría de Transparencia del Departamento Administrativo de la Presidencia de la República, cualquier solicitud, ofrecimiento, favor, dádiva, prerrogativa, recompensa, gratificación o atención social, efectuada por Proponentes o cualquiera de sus empleados, administradores, consultores o contratistas, a funcionarios públicos o a sus asesores que estén directa o indirectamente involucrados en la estructuración, manejo y decisiones del Proceso de selección, de manera previa, concomitante o posterior al mismo, que tengan la intención de inducir o direccionar alguna decisión relacionada con la adjudicación.

xxiii. Informar en el caso de que sus socios, representantes legales, matrices, o cualquier otro sujeto a ellos vinculados, se encuentren comprometidos en actividades delictivas, o en actos de corrupción, o sujetos a investigaciones, medidas de aseguramiento o condenas por dichos actos de corrupción, lo cual incluye delitos como el soborno transnacional, lavado de activos, enriquecimiento ilícito, cohecho, entre otros, de conformidad con la ley penal colombiana y los tratados internacionales sobre la materia .

ANEXO 5
MINUTA DEL CONTRATO

[La entidad debe incluir el contenido mínimo del presente Documento. Podrá incluir condiciones adicionales que no contradigan lo dispuesto en el presente Anexo. En todo caso, las condiciones adicionales deberán obedecer a las necesidades de ejecución del contrato, definidas por la Entidad. En algunas cláusulas la Entidad podrá escoger entre algunas opciones de cláusula, podrá combinar opciones o podrá construir su propia cláusula, esto se indicará de manera clara cuando a ello haya lugar

[La entidad podrá ajustar el contenido del "Anexo 5- Minuta del Contrato" cuando el contrato se celebre por medio de la plataforma del SECOP II, de tal forma que se evite la duplicidad de información. De este modo, las cláusulas que están en la plataforma del SECOP II no se incluirán en esta minuta de contrato, sin perjuicio de atender su contenido.]

TABLA DE CONTENIDO

CLÁUSULA 1. DEFINICIONES
CLÁUSULA 2. OBJETO
CLÁUSULA 3. ALCANCE DEL OBJETO
CLÁUSULA 4. PLAZO DEL CONTRATO
CLÁUSULA 5. VALOR DEL CONTRATO
CLÁUSULA 6. ANTICIPO O PAGO ANTICIPADO
CLÁUSULA 7. APROPIACIÓN PRESUPUESTAL
CLÁUSULA 8. FORMA DE PAGO
CLÁUSULA 9. OBLIGACIONES GENERALES DEL CONTRATISTA
CLÁUSULA 10. OBLIGACIONES ESPECÍFICAS DEL CONTRATISTA
CLÁUSULA 11. DERECHOS DEL CONTRATISTA
CLÁUSULA 12. OBLIGACIONES DE LA ENTIDAD
CLÁUSULA 13. RESPONSABILIDAD
CLÁUSULA 14. INDEMNIDAD
CLÁUSULA 15. MULTAS
CLÁUSULA 16. CLÁUSULA PENAL
CLÁUSULA 17. CLÁUSULA RESOLUCIÓN DE CONTROVERSIAS
CLÁUSULA 18. CLÁUSULAS EXCEPCIONALES
CLÁUSULA 19. GARANTÍAS
CLÁUSULA 20. INDEPENDENCIA DEL CONTRATISTA
CLÁUSULA 21. INEXISTENCIA DE RELACIÓN LABORAL ENTRE LA ENTIDAD Y EL CONTRATISTA
CLÁUSULA 22. CESIÓN

CLÁUSULA 23. LIQUIDACIÓN
CLÁUSULA 24. SUSCRIPCIÓN, PERFECCIONAMIENTO, EJECUCIÓN
CLÁUSULA 25. LUGAR DE EJECUCIÓN Y DOMICILIO CONTRACTUAL
CLÁUSULA 26. DOCUMENTOS

DOCUMENTO BASE
SELECCIÓN ABREVIADA DE MENOR CUANTÍA DE INFRAESTRUCTURA DE SOCIAL

Entre el [representante legal] de [nombre de la Entidad] (en adelante la "Entidad"), por una parte; y, por la otra, [incluir el nombre de la persona natural; o incluir el nombre del representante legal] [en calidad de representante legal de] (en adelante el "Contratista"), identificado como aparece en el Formato 1 – Carta de Presentación de la oferta, hemos convenido celebrar el presente contrato, previas las siguientes consideraciones:

I. Que mediante Resolución No. [xxxxx del xxx de xxx de xxxx] la Entidad abrió el Proceso de Contratación número [Incluir número del Proceso de Contratación]

II. Que mediante Resolución No. [xxxxx del xxx de xxx de xxxx] la Entidad adjudicó el Contrato al Contratista.

Con base en las anteriores consideraciones, la Entidad y el Contratista (individualmente la "Parte", conjuntamente las "Partes"), acuerdan que el presente Contrato se regirá por las Leyes 80 de 1993, 1150 de 2007, 1474 de 2011, 1882 de 2018, Decreto Ley 019 de 2012 y el Decreto 1082 de 2015, el Código Civil y el Código de Comercio, y las normas que las modifiquen o sustituyan, además de las adicionales que resulten aplicables a la materia. En desarrollo de lo anterior, acuerdan las siguientes cláusulas:

DEFINICIONES

Las expresiones utilizadas en el Contrato con mayúscula inicial deben ser entendidas con el significado que se les asigna en el Anexo 3 – Glosario del Pliego de Condiciones. Los términos definidos son utilizados en singular y en plural de acuerdo como lo requiera el contexto en el cual son utilizados. Otros términos utilizados con mayúscula inicial deben ser entendidos de acuerdo con la definición contenida en el artículo 2.2.1.1.1.3.1 del Decreto 1082 de 2015. Los términos no definidos deben entenderse de acuerdo con su significado natural y obvio.

OBJETO

El objeto del Contrato es [descripción general del objeto contractual].

ALCANCE DEL OBJETO

El Contratista deberá desarrollar el objeto del Contrato de conformidad con las especificaciones y características técnicas señaladas en los Documentos del Proceso de Contratación No. [Número del Proceso de Contratación], los cuales hacen parte integral del presente contrato.

El Contratista se obliga para con la Entidad a ejecutar, a los precios cotizados en la propuesta y con sus propios medios: materiales, maquinaria, laboratorios, equipos y personal, en forma independiente y con plena autonomía técnica y administrativa, hasta su total terminación y aceptación final, las cantidades de

obra que se detallan en su propuesta económica, conforme lo señaló en el Formulario 1 – Formulario de Presupuesto Oficial.

[La Entidad puede incluir condiciones de ejecución o interpretación del Contrato que no contradigan lo dispuesto en la presente minuta en un Anexo al presente documento]

El Contratista y la Entidad contratante asumen de forma obligatoria los riesgos previsibles identificados y plasmados en el Pliego de Condiciones en la Matriz 3 - Riesgos, aceptados por el Contratista con la presentación de su propuesta.

PLAZO DEL CONTRATO

El plazo estimado para la ejecución del presente contrato será de [incluir plazo], contados a partir de [punto de inicio], previo el cumplimiento de los requisitos de perfeccionamiento y ejecución y aprobación de los documentos previstos en el Pliego de Condiciones.

VALOR DEL CONTRATO

El valor del Contrato es por la suma de [valor estimado del Contrato en letras y valor del contrato en números], equivalentes a [número de salarios mínimos] SMLMV para el año de suscripción del contrato [incluir año] suma que se discrimina de la siguiente manera:

[Incluir disposiciones particulares del valor del Contrato incluyendo tributos y contribuciones especiales aplicables al contrato]

El Contratista, con la suscripción del Contrato, acepta que en el evento en que el valor total a pagar tenga centavos, estos se ajusten o aproximen al peso, ya sea por exceso o por defecto, si la suma es mayor o menor a 50 centavos. Lo anterior, sin que sobrepase el valor total establecido en el presente Contrato.

ANTICIPO O PAGO ANTICIPADO

[En caso de que no los otorgue incluirá el siguiente texto: Para el presente contrato la Entidad no entregará al Contratista anticipo o pago anticipado]

[En caso de otorgarlo(s) incluirá el porcentaje del anticipo o pago anticipado, requisitos para la entrega, condiciones de amortización, rendimientos financieros, y otras condiciones del anticipo o pago anticipado y su manejo. Lo anterior, siempre que la Entidad considere necesario esta figura para el contrato]

[La Entidad puede utilizar las siguientes condiciones, algunas de estas o establecer las que considere convenientes para el manejo del anticipo o pago anticipado]

La Entidad entregará el [anticipo o pago anticipado] bajo las siguientes condiciones:

El [anticipo o pago anticipado] se tramitará previa solicitud del Contratista y aceptación de las condiciones de la Entidad para su entrega. En todo caso el [anticipo o pago anticipado] estará sujeto a la disponibilidad de cupo en el Programa Anual Mensualizado de Caja (PAC).

La iniciación de las obras o el cumplimiento de cualquiera de las obligaciones contractuales no están supeditadas en ningún caso a la entrega del [anticipo o pago anticipado].

[La Entidad puede utilizar las siguientes condiciones, algunas de estas o establecer las que considere convenientes para el manejo del anticipo],

La Entidad, a través de la [supervisión o interventoría], revisará y aprobará los programas de inversión del anticipo. Para el manejo de los recursos que reciba a título de anticipo, el Contratista constituirá un patrimonio autónomo irrevocable a nombre del objeto del contrato, cuyo beneficiario sea [Escribir el nombre de la Entidad], el cual será vigilado por el [supervisor o interventor] del contrato. Por consiguiente, ningún pago o gravamen que afecte el anticipo podrá ser efectuado sin la autorización expresa y escrita del [supervisor o interventor], quien velará así porque todo desembolso del anticipo corresponda a gastos del contrato y que estén de acuerdo con el plan de inversión del anticipo aprobado por el [supervisor o interventor]. El costo de la comisión fiduciaria es asumido directamente por el Contratista. El Contratista presentará la respectiva minuta del contrato de fiducia para aprobación previa del [supervisor o interventor].

Los rendimientos financieros que genere el anticipo entregado por la Entidad serán reintegrados mensualmente en la cuenta que para el efecto se indique. Copia de la consignación debe ser remitida a la Entidad indicando con precisión que se trata de recursos por concepto de rendimientos financieros del anticipo otorgado, el número, año del contrato y el nombre del Contratista. Es responsabilidad de la [supervisión o interventoría] verificar el cumplimiento de esta obligación.

Si al momento de liquidarse el patrimonio autónomo se presentan excedentes de recursos en la cuenta del anticipo del citado patrimonio, la entidad fiduciaria consignará el valor de los mismos a la cuenta que para tal efecto se disponga, informando el número y año del contrato de obra, el nombre del Contratista y el concepto de la consignación especificando el valor por rendimientos y el valor por saldos de capital.

El Contratista presentará una certificación expedida por la entidad fiduciaria con la información necesaria sobre el patrimonio autónomo para el giro del anticipo.

Para la buena administración del anticipo se tendrán en cuenta como mínimo las siguientes reglas:

- El contrato de fiducia mercantil debe ser suscrito con una sociedad fiduciaria autorizada por la Superintendencia Financiera para crear patrimonios autónomos.
- El plazo del contrato de fiducia mercantil debe extenderse como mínimo hasta la utilización de la totalidad del recurso entregado a título de anticipo.
- Los recursos del anticipo depositados en el patrimonio autónomo deben ser invertidos en cuentas de ahorro y/o corrientes remuneradas, mientras se destinan al cumplimiento del plan de inversión del mismo aprobado por el [supervisor o interventor].
- Tanto los rendimientos que genere la cuenta de anticipo del patrimonio autónomo, como los excedentes de esta misma cuenta, si los hubiere, deben ser reintegrados a la Entidad como se establece en el presente instructivo, lo cual debe ser verificado por el [supervisor o interventor].
- La Entidad remitirá a la entidad fiduciaria el plan de inversión del anticipo aprobado y le informará sobre la persona que actuará como [supervisor o interventor]. Así mismo, la Entidad informará a la fiduciaria sobre las suspensiones y reanudaciones en la ejecución del contrato.
- En los casos de caducidad del contrato o terminación unilateral o anticipada del mismo, la entidad fiduciaria reintegrará a la Entidad el saldo existente en la cuenta de anticipo y sus rendimientos en la forma indicada por la Entidad, una vez esta comunique a la fiduciaria el acto administrativo debidamente ejecutoriado.
- La entidad fiduciaria debe remitir mensualmente a la Entidad, al [supervisor o interventor] y al Contratista, dentro de los primeros quince (15) días hábiles de cada mes, un informe de gestión sobre el manejo del anticipo en el patrimonio autónomo, el cual contendrá como mínimo la siguiente información: el número y año del contrato de obra, el nombre del Contratista, las inversiones realizadas, el saldo por capital, los rendimientos con corte al último día del ejercicio anterior, los giros y/o traslados realizados.

El anticipo será amortizado mediante deducciones de [las actas mensuales de obra], situación que deberá ser controlada por la [supervisión o interventoría]. La cuota de amortización se determinará multiplicando el valor de la respectiva acta por la relación que exista entre el saldo del anticipo y el saldo del valor del contrato. Sin embargo, el Contratista podrá amortizar un porcentaje mayor al acordado. Su amortización total deberá realizarse por lo menos un (1) mes antes del vencimiento del plazo contractual (siempre y cuando el plazo inicial del contrato supere los seis (6) meses), situación que deberá ser controlada por la [supervisión o interventoría].

APROPIACIÓN PRESUPUESTAL

El pago de la suma estipulada en este contrato se sujetará a la apropiación presupuestal correspondiente y específicamente al Certificado de Disponibilidad Presupuestal:

[Incluir datos de asignación presupuestal]

[incluir cualquier otra fuente de recursos que amparen el Contrato]

[Toda vez que el plazo del presente contrato excede la actual vigencia fiscal, existe autorización para comprometer vigencias futuras según Oficio No. XXXXXXX suscrito por la Entidad correspondiente]

FORMA DE PAGO

[La Entidad podrá escoger alguna de las siguientes formas de pago o configurar la que considere conveniente para cancelar el valor del contrato al Contratista. En todo caso, esta cláusula debe incluir todos los documentos y plazos necesarios para el pago, incluyendo el pago anticipado del contrato, en caso de que se haya pactado]

[En caso de que el contratista esté obligado a facturar electrónicamente, la entidad contratante incluirá la obligación de presentar la factura electrónica validada previamente por la DIAN, como requisito necesario para el pago, conforme a las disposiciones señaladas en el Decreto 358 del 5 de marzo de 2020, en concordancia con lo dispuesto en la Resolución 0042 del 5 de mayo de 2020 y demás normas que los modifiquen, complementen o sustituyan]

Opción 1:
La Entidad cancelará al Contratista el valor del contrato en pagos parciales mensuales por avance de obra, de acuerdo con las cantidades ejecutadas y aprobadas por la [supervisión o interventoría] hasta el 95% del valor del contrato. El 5% restante del valor del contrato se pagará contra liquidación del contrato.

Opción 2:
La Entidad entregará un anticipo y posteriormente hará pagos parciales con su respectiva amortización, todo lo cual se regirá por las siguientes reglas:

La entidad efectuará al Contratista pagos mensuales en pesos colombianos, de acuerdo con las cantidades de obra realmente ejecutadas, revisadas, aceptadas y recibidas a satisfacción por la [supervisión o interventoría] en el mes inmediatamente anterior, las cuales además deben ser verificables físicamente y deberán soportarse en Actas de Obra, de conformidad con los precios unitarios y el valor del AIU pactado.

Parágrafo 1. La entidad realizará al Contratista el último pago, cuyo valor no podrá ser inferior al cinco por ciento (5%) del valor total del contrato, el cual se hará a la terminación de los trabajos recibidos a entera satisfacción de la entidad.

Opción 3:
En contraprestación por las actividades ejecutadas, la Entidad reconocerá al Contratista un acta de pago cuando se haya recibido a entera satisfacción los

hitos o unidades funcionales del proyecto, por parte del [supervisor o interventor].

El pago a el Contratista se efectuará dentro de los (XX) días hábiles siguientes a la presentación de la factura y visto bueno por parte del [supervisor o interventor] designado del recibo a satisfacción de las actividades, acompañada del acta de recibo y de la certificación de encontrarse el Contratista al día en el pago de aportes al Sistema de la Seguridad Social y Parafiscales, de conformidad con lo señalado en el parágrafo 1º del artículo 23 de la Ley 1150 de 2007.

El [supervisor o interventor] designado solo aprobará el pago de aquellas actividades que sean comprobables y efectivamente soportadas y que, en consecuencia, hayan sido debidamente ejecutadas por el Contratista.

Parágrafo 1. El [supervisor o interventor] solo aprobará el pago final de aquellas actividades que sean comprobables y efectivamente soportadas y que, en consecuencia, hayan sido debidamente ejecutadas por el Contratista. Para causar el pago final del contrato, el Contratista deberá acreditar que se encuentra a paz y salvo con la totalidad de proveedores, subcontratistas y empleados que haya utilizado en la ejecución de las actividades contratadas. Hasta no entregar dichos soportes, la Entidad no hará el respectivo recibo de factura final de pago al contrato.

[La Entidad debe escoger alguna de las formas de pago anteriores, o podrá configurar la que considere conveniente]

Reglas comunes a todas las opciones:

La Entidad no se hace responsable por las demoras presentadas en el trámite para el pago al Contratista cuando ellas fueren ocasionadas por encontrarse incompleta la documentación de soporte o no ajustarse a cualquiera de las condiciones establecidas en el presente Contrato.

La Entidad hará las retenciones a que haya lugar sobre cada pago, de acuerdo con las disposiciones legales vigentes sobre la materia.

El Contratista deberá acreditar para cada pago derivado del contrato, que se encuentran al día en el pago de aportes parafiscales relativos al Sistema de Seguridad Social Integral, así como los propios del Sena, ICBF y Cajas de Compensación Familiar, cuando corresponda.

OBLIGACIONES GENERALES DEL CONTRATISTA

Además de las derivadas de la esencia y la naturaleza del contrato, la ley, las obligaciones y condiciones señaladas en el Pliego de Condiciones y demás Documentos del Proceso y de las establecidas en [documento adicional aplicable al Proceso de Contratación], vigente durante la ejecución del contrato, el Contratista se obliga a:

1.Destinar a la ejecución del contrato mano de obra no calificada de la región en un porcentaje no inferior [la Entidad establecerá el porcentaje mínimo dentro del rango del diez por ciento (10%) al treinta por ciento (30%), sin perjuicio de que el contratista incorpore un porcentaje superior al definido por la Entidad] de acuerdo con el personal del contratista de obra destinado a la ejecución del contrato. En todo caso, [el cinco por ciento (5%), sin perjuicio de establecer un porcentaje superior, de acuerdo con el estudio del sector y características propias de la región, que no podrá superar el treinta por ciento (30%)] de la mano de obra no calificada de la región serán mujeres.

Para efectos de esta obligación, se entiende por personal de la región a aquellos domiciliados por al menos el último año, contado a partir de la fecha del cierre del proceso, en el municipio o los municipios donde se ejecutará el contrato. En caso de modificarse la fecha de cierre del proceso, se tendrá como referencia la fecha originalmente contemplada en el Pliego de Condiciones definitivo.

Cuando las condiciones demográficas del lugar en donde se ejecutará el contrato imposibiliten vincular el porcentaje anteriormente previsto, será posible contratar personal del departamento en donde se desarrolla el contrato.

Esta obligación no se entenderá incumplida en los supuestos en que el Contratista acredite su debida diligencia, mediante la realización de actuaciones dirigidas a lograr la destinación mínima del personal requerido para la ejecución del contrato.

2. [Previo análisis de oportunidad y conveniencia que se plasmará en los Documentos del Proceso, la Entidad Estatal incluirá la siguiente obligación]. Destinar a la ejecución del contrato, en un porcentaje del [la Entidad establecerá el porcentaje mínimo dentro del rango de cinco por ciento (5%) al diez por ciento (10%) sin perjuicio de que el contratista incorpore un porcentaje superior al definido por la Entidad], la provisión de bienes o servicios por parte de alguno o algunos de los siguientes sujetos de especial protección constitucional: población en pobreza extrema, desplazados por la violencia, personas en proceso de reintegración o reincorporación, víctimas de conflicto armado interno, mujeres cabeza de hogar, adultos mayores, personas en condición de discapacidad, así como la población de las comunidades indígena, negra, afrocolombiana, raizal, palanquera, Rrom o gitana, entre otros sujetos identificados por la Ley o la jurisprudencia de esta manera.

El porcentaje de sujetos mencionados incorporados a la ejecución del contrato deberá mantenerse durante toda su vigencia en el porcentaje mínimo establecido en este numeral, so pena del incumplimiento contractual.

El supervisor o Interventor hará el seguimiento y verificará que las personas vinculadas al inicio y durante la ejecución del contrato pertenezcan a los grupos poblacionales enunciados anteriormente. Para estos efectos, el contratista presentará la documentación respectiva que acredite la condición de los sujetos

mencionados y la forma en la que participarán durante la ejecución del contrato. El cumplimiento de esta obligación deberá probarse ante al supervisor o el Interventor dentro de los [incluir el número de días] días siguientes contados a partir de [punto de inicio].

Para la acreditación de la condición de mujer cabeza de familia, personas en condición de discapacidad, adultos mayores, población de las comunidades indígena, negra, afrocolombiana, raizal, palanquera, Rrom o gitana, personas en proceso de reintegración o reincorporación, se aplicará en lo pertinente lo dispuesto en el artículo 2.2.1.2.4.2.17 del Decreto 1082 de 2015 o la norma que lo modifique, complemente o sustituya. Por su parte, la condición de población en pobreza extrema se constatará en las bases de datos del Sistema de Identificación de Potenciales Beneficiarios de Programas Sociales (Sisbén IV) y la condición de víctima de conflicto armado y de desplazados por la violencia deberá demostrarse con el certificado de inclusión en el Registro Único de Víctimas – RUV, en los términos del Decreto 1084 de 2015 o la norma que lo modifique, complemente o sustituya.

La condición de los sujetos de especial protección constitucional que no se encuentre definida en esta cláusula deberá ser acreditada por el contratista de conformidad con lo determinado por la ley y la jurisprudencia en ausencia de norma aplicable.

[La Entidad podrá seleccionar algunas de las siguientes opciones de obligaciones, combinarlas, eliminarlas o incluir las que considere convenientes, ajustando la numeración respectiva:]

Opción 1:

1. Cumplir con las condiciones establecidas en los Documentos del Proceso de Contratación.
2. Desarrollar el objeto del Contrato en las condiciones de calidad, oportunidad, y obligaciones definidas en los Documentos del Proceso de Contratación.
3. Garantizar la calidad de los bienes y servicios prestados, de acuerdo con el Anexo Técnico, el Pliego de Condiciones y demás Documentos del Proceso.
4. Dar a conocer a la Entidad cualquier reclamación que indirecta o directamente pueda tener algún efecto sobre el objeto del Contrato o sobre sus obligaciones.
5. Abstenerse de adelantar intervención alguna a los recursos sin contar con los permisos emitidos por la entidad competente (cuando aplique intervenciones).
6. Acreditar el cumplimiento del factor de calidad ofrecido durante la fase de selección en los plazos acordados con la Entidad.
7. Identificar las oportunidades para promover el empleo local durante la ejecución del contrato.
8. Implementar las medidas identificadas para promover el empleo local en el sitio de la obra.
9. Dar cabal cumplimiento al pacto de transparencia y declaraciones de la carta de presentación de la oferta.

10. Informar a la Entidad Estatal cuando ocurra una situación que implique una modificación del estado de los riesgos existentes al momento de proponer o celebrar el contrato.
11. Comunicarle a la Entidad cualquier circunstancia política, jurídica, social, económica, técnica, ambiental o de cualquier tipo, que pueda afectar la ejecución del Contrato.
12. Durante la ejecución del contrato deberá observar las leyes y los reglamentos relativos a Salud Ocupacional y Seguridad Industrial y tomar todas aquellas precauciones necesarias para evitar que se produzcan en las zonas de sus campamentos de trabajo, accidentes o condiciones insalubres; así como dotar a su personal y asegurar el uso adecuado de los elementos de protección personal (EPP).
13. Informar periódicamente la composición del capital social de la persona jurídica; la existencia de pactos o acuerdos de accionistas; su pertenencia o no a un grupo empresarial, si se trata de una matriz, subordinada, o sucursal de sociedad extranjera, así como la información relevante de índole jurídica, comercial o financiera, de la persona jurídica o de sus representantes legales, socios o accionistas.
14. Cumplir con sus obligaciones laborales respecto del personal a su cargo, y con las obligaciones tributarias y ambientales que le correspondan de acuerdo con su labor.
15. Informar a más tardar el tercer día hábil siguiente al momento en que se tenga conocimiento del inicio de investigaciones penales, se impongan medidas de aseguramiento o condenas proferidas en Colombia o en el extranjero en contra de cualquiera de los directivos, representantes legales, accionistas o integrantes del Contratista.
16. [Incluir cuando se solicite el factor de calidad de presentación de un plan de calidad] El contratista presentará el plan de calidad específico para el proyecto, elaborado conforme a las normas NTC ISO 9001:2015 y NTC ISO 10005:2018 en los [incluir el número de días] hábiles siguientes a la suscripción del contrato.
17. [Incluir cuando en el proceso de contratación se entreguen estudios y diseños] El contratista declara y acepta que el diseño entregado por la entidad ha sido analizado exhaustivamente y que conoce de primera mano la totalidad de las condiciones de la obra contratada. En consecuencia, el contratista considera que el diseño entregado es idóneo y adecuado para que sea la base para la ejecución de la obra contratada por la entidad.
18. Incluir cuando el Contratista haya diligenciado el Formato 14 – Factor de calidad criterios adicionales ambientales y sociales y haya obtenido el respectivo puntaje] El contratista se compromete a realizar durante toda la ejecución del contrato las siguientes actividades:

    [La entidad deberá indicar aquí las actividades a las que se comprometió el proponente adjudicatario mediante el Formato 14 – Factor de calidad criterios adicionales ambientales y sociales descritos en el numeral 4.2.4 del Documento Base]

19. [Incluir cuando el Contratista haya diligenciado la **Opción 1** Formato 9A – Promoción de Servicios Nacionales o con Trato Nacional] El Contratista se compromete a adquirir los bienes nacionales relevantes definidos por la Entidad Estatal en el numeral 4.3.1 del documento base. En consecuencia, el Contratista debe adquirir los bienes que se encuentren en el Registro de Productores de Bienes Nacionales durante la ejecución del contrato.
20. [Incluir cuando el contratista haya diligenciado la **Opción 1** del Formato 9A – Promoción de Servicios Nacionales o con Trato Nacional] Informar al interventor o al supervisor del contrato, según corresponda, la fecha de adquisición de los bienes nacionales relevantes para que este verifique que fueron obtenidos durante la vigencia del Registro de Productores de Bienes Nacionales correspondiente.
21. [Incluir cuando el contratista haya diligenciado la **Opción 2** del Formato 9A – Promoción de Servicios Nacionales o con Trato Nacional] Incorporar como mínimo el [La Entidad Estatal incluirá el porcentaje definido en el numeral 4.3.1 del documento base que sea por lo menos del cuarenta por ciento (40 %), sin perjuicio de incluir uno superior] de personal colombiano para el cumplimiento del contrato.
22. [Incluir cuando el contratista haya diligenciado el Formato 9B – Incorporación de Componente Nacional en Servicios Extranjeros] Incorporar como mínimo el noventa por ciento (90 %) de personal técnico, operativo y profesional de origen colombiano para el cumplimiento del contrato.
23. El contratista en caso en que, en el lugar de la ejecución de la obra evidencia la presencia de grupos étnicos deberá informar a la entidad su presencia con el fin de no vulnerar el derecho a la consulta previa de acuerdo con la ley 21 de 1991, convenio 169 de la OIT y demás normas que lo modifiquen, complementen o sustituyan
24. [Incluir las obligaciones que considere la Entidad Estatal].

Opción 2:

1. Dar cumplimiento al objeto y alcance del contrato de acuerdo con lo establecido en el presente documento y en sus anexos.
2. Estar en permanente comunicación con el [supervisor o interventor] del contrato.
3. Facilitar la labor de seguimiento y control que realiza el [supervisor o interventor], atendiendo y dando respuesta oportuna a las observaciones o requerimientos que se realicen.
4. Disponer del personal idóneo, así como de los recursos logísticos, materiales, y/o equipos, necesarios para desarrollar el contrato dentro de la oportunidad y con la calidad establecidos.
5. Acreditar el cumplimiento del factor de calidad ofrecido durante la fase de selección en los plazos acordados con la Entidad.
6. Identificar las oportunidades para promover el empleo local durante la ejecución del contrato.
7. Aportar todo su conocimiento y experiencia para desarrollar adecuadamente el objeto del contrato de conformidad con lo requerido por el contratante.
8. Cumplir con las normas de gestión ambiental, así como con las normas de seguridad y salud en el trabajo que rijan durante la vigencia del presente

contrato y atender las acciones y evidencias que deben presentarse de conformidad con los anexos del contrato.

9. Realizar todos los pagos de honorarios y/o salarios, parafiscales e indemnizaciones a que haya lugar e igualmente dar cumplimiento a las normas de afiliación y pago de seguridad social integral (salud, pensiones y riesgos), que le correspondan de acuerdo con el personal que llegare a emplear en la ejecución del contrato, en las cuantías establecidas por la ley y oportunamente. Deberá demostrar, cuando sea requerido por La Entidad el aporte a los sistemas de seguridad social integral y parafiscal (Art. 50 Ley 789 de 2002) que le corresponda.
10. Manejar con la debida confidencialidad la información a que tenga acceso, así como la producida a lo largo de la ejecución del contrato.
11. Reportar la información relacionada con la ejecución del contrato o que tenga incidencia en ella cuando sea requerida por el contratante.
12. Asumir especiales obligaciones de cuidado y custodia de los bienes que la Entidad le llegue a entregar para el debido desarrollo de las obligaciones a cargo y en consecuencia estará obligado a hacer el correspondiente reintegro en especie o en dinero cuando por su culpa se produzca daño o pérdida, sin que esto excluya la indemnización de perjuicios. Lo anterior sin perjuicio de las acciones que del hecho se puedan predicar.
13. [Incluir cuando se solicite el factor de calidad de presentación de un plan de calidad] El contratista presentará el plan de calidad específico para el proyecto, elaborado conforme a las normas NTC ISO 9001:2015 y NTC ISO 10005:2018 en los [incluir el número de días] hábiles siguientes a la suscripción del contrato.
14. [Incluir cuando en el proceso de contratación se entreguen estudios y diseños] El contratista declara y acepta que el diseño entregado por la entidad ha sido analizado exhaustivamente y que conoce de primera mano la totalidad de las condiciones de la obra contratada. En consecuencia, el contratista considera que el diseño entregado es idóneo y adecuado para que sea la base para la ejecución de la obra contratada por la entidad.
15. Incluir cuando el Contratista haya diligenciado el Formato 14 – Factor de calidad criterios adicionales ambientales y sociales y haya obtenido el respectivo puntaje] El contratista se compromete a realizar durante la ejecución del contrato las siguientes actividades:

    [La entidad deberá indicar aquí las actividades a las que se comprometió el proponente adjudicatario mediante el Formato 14 – Factor de calidad criterios adicionales ambientales y sociales descritos en el numeral 4.2.4 del Documento Base]

16. [Incluir cuando el contratista haya diligenciado la **Opción 1** del Formato 9A –Promoción de Servicios Nacionales o con Trato Nacional] El Contratista se compromete a adquirir los bienes nacionales relevantes definidos por la Entidad Estatal en el numeral 4.3.1 del documento base. En consecuencia, el contratista debe comprar los bienes que se encuentren en el Registro de Productores de Bienes Nacionales durante la ejecución del Contrato.

17. [Incluir cuando el contratista haya diligenciado la **Opción 1** del Formato 9A – Promoción de Servicios Nacionales o con Trato Nacional] Informar al interventor o al supervisor del contrato, según corresponda, la fecha de adquisición de los Bienes Nacionales Relevantes para que este verifique que fueron obtenidos durante la vigencia del Registro de Productores de Bienes Nacionales correspondiente.
18. [Incluir cuando el contratista haya diligenciado la **Opción 2** del Formato 9A – Promoción de Servicios Nacionales o con Trato Nacional] Incorporar como mínimo el [La Entidad Estatal incluirá el porcentaje definido en el numeral 4.3.1 del documento base que sea por lo menos del cuarenta por ciento (40 %), sin perjuicio de incluir uno superior] de personal colombiano para el cumplimiento del contrato.
19. [Incluir cuando el contratista haya diligenciado el Formato 9B – Incorporación de Componente Nacional en Servicios Extranjeros] Incorporar como mínimo el noventa por ciento (90 %) de personal calificado de origen colombiano para el cumplimiento del contrato.
20. El contratista en caso en que, en el lugar de la ejecución de la obra evidencia la presencia de grupos étnicos deberá informar a la entidad su presencia con el fin de no vulnerar el derecho a la consulta previa de acuerdo con la ley 21 de 1991, convenio 169 de la OIT y demás normas que lo modifiquen, complementen o sustituyan
21. [Incluir las obligaciones que considere la Entidad Estatal].

[Incluir el siguiente parágrafo en caso de que se ofrezcan bienes nacionales relevantes] **Parágrafo**: En caso de que el Contratista incorpore bienes nacionales relevantes durante la ejecución del contrato, quedará exento de cumplir con las obligaciones relacionadas con su utilización cuando ocurra alguno de los siguientes supuestos:

i) El bien nacional relevante no esté registrado en el Registro de Productores Bienes Nacionales al momento de su adquisición.
ii) Los proveedores existentes no tienen la capacidad de suministrar el bien nacional relevante.
iii) El proveedor incrementa significativamente los precios del bien nacional relevante, por ausencia de otros proveedores que estén registrados en el Registro de Productores de Bienes Nacionales o sin que exista una justificación por condiciones de mercado, dificultando de manera grave la ejecución del contrato.

Para estos efectos, las partes deberán agotar las siguientes actuaciones para que se configure el evento eximente de responsabilidad:

a) El Contratista comunicará al supervisor o interventor del contrato la ocurrencia de uno de los supuestos eximentes de responsabilidad dentro de los [definir el número de días] contados a partir de su ocurrencia, incluyendo la información con soportes o documentos, y demás detalles que fueran pertinentes sobre su acontecimiento.

b) La Entidad Estatal por medio del supervisor o interventor del contrato informará dentro de los [definir el número de días] hábiles siguientes contados a partir de la fecha de recibida la comunicación del Contratista, si efectivamente se configura o no uno de los supuestos definidos en este numeral.
c) En el evento que se compruebe la ocurrencia de uno de estos supuestos, la Entidad Estatal verificará si es posible que el Proponente adquiera un bien de características técnicas iguales o superiores que se encuentre en el Registro de Productores de Bienes Nacionales. En caso de que sea viable le informará al Contratista el bien nacional relevante que deberá adquirir durante la ejecución del proyecto.
d) En caso de que no sea posible adquirir un bien de características técnicas iguales o superiores para el cumplimiento del contrato, se configurará el evento eximente de responsabilidad.

OBLIGACIONES ESPECÍFICAS DEL CONTRATISTA

[La entidad incluirá las obligaciones específicas que considere conveniente, de acuerdo con la naturaleza y objeto del contrato, al igual que los mecanismos que tenga cada Entidad para controlar el cumplimiento de las obligaciones del Contratista]

DERECHOS DEL CONTRATISTA

El Contratista tiene derecho a:

1. Recibir una remuneración por la ejecución de la obra en los términos pactados en la Cláusula 8 del presente Contrato.
2. [Incluir los derechos que considere la Entidad Estatal]

OBLIGACIONES DE LA ENTIDAD

La Entidad está obligada a:

1. Cumplir con las condiciones establecidas en los Documentos del Proceso de Contratación.
2. Fijar un cronograma con el Contratista para la ejecución del factor de calidad ofrecido en la etapa de selección que permita su implementación oportuna durante el desarrollo del contrato.
3. Pagar la remuneración por la ejecución de la obra en los términos pactados en la Cláusula 8 del presente Contrato.
4. [Incluir las demás obligaciones que considere la Entidad Estatal].

RESPONSABILIDAD

El Contratista es responsable por el cumplimiento de las obligaciones pactadas en el contrato. Además, responderá por los daños generados a la Entidad en la

ejecución del contrato, causados por sus Contratistas o empleados, y de sus subcontratistas.

INDEMNIDAD

[La Entidad deberá incluir la indemnidad que considere necesaria]

MULTAS

1. Incumplir la obligación de destinar mínimamente el [la Entidad establecerá el porcentaje mínimo definido en el numeral 1 de la Cláusula 9 del presente contrato] de mano de obra no calificada de la región causará multas equivalentes a [_____ SMMLV ó % del contrato] por cada día de incumplimiento. Por su parte, no cumplir con el porcentaje mínimo de vinculación de mujeres durante la ejecución del contrato, de conformidad con la misma obligación indicada, causará multas equivalentes al [1% del valor total del contrato].

2. [La Entidad Estatal incluirá esta multa si del análisis de conveniencia y oportunidad decide incluir la obligación relacionada con la provisión de bienes y servicios por parte de sujetos de especial protección constitucional] 1. Incumplir la obligación de destinar mínimamente el [la Entidad establecerá el porcentaje mínimo definido en el numeral 2 de la Cláusula 9 del presente contrato] de la provisión de bienes o servicios por parte de alguno o alguno de siguientes sujetos: población en pobreza extrema, desplazados por la violencia, personas en proceso de reintegración o reincorporación y sujetos de especial protección constitucional mencionados en el numeral 2 de la Cláusula 9 del presente contrato", causará multas equivalentes a [_____ SMMLV] por cada día de incumplimiento. La imposición de esta multa no procederá en aquellos casos en que dicha obligación se hace imposible de cumplir o de ejecutar por causas no imputables al contratista, que deberá probarse debidamente a la Entidad Estatal.

Se causarán multas equivalentes a [_____ SMMLV], por cada día calendario transcurrido a partir del tercer día hábil siguiente al momento en que se verifique la existencia de investigaciones penales, medidas de aseguramiento o condenas proferidas en Colombia o en el extranjero en contra de cualquiera de los directivos, representantes legales, accionistas o integrantes del Contratista, sin que estas hayan sido notificadas a la Entidad. La sumatoria de estas multas no podrá ser superior al [cinco por ciento 5%] del valor del contrato.

[Incluir cuando el contratista haya diligenciado la **Opción 1** del Formato 9A – Promoción de Servicios Nacionales o con Trato Nacional] 1. Se impondrá una multa equivalente a [_____SMMLV] cuando el Contratista no adquiera los bienes nacionales relevantes definidos por la Entidad Estatal en el numeral 4.3.1. del documento base.

[En caso de que el contratista haya obtenido puntos por criterios socioambientales, deberá incluirse lo siguiente: **Para el criterio social**: Por

cada día de incumplimiento de la obligación de vincular, durante toda la ejecución del contrato, a personas pertenecientes a uno o varios de los siguientes grupos poblacionales, se entenderá como un incumplimiento contractual: 1. Mujeres cabeza de familia. 2. Mujeres víctimas de violencia intrafamiliar. 3.Personas que no sean beneficiarias de pensión de vejez, familiar o de sobrevivencia y que hayan cumplido con el requisito de edad para pensionarse, según lo establecido en la ley.4. Personas pertenecientes a comunidades indígenas, negras, afrocolombianas, raizales, palenqueras o del pueblo Rrom (gitano).5. Personas en proceso de reintegración o reincorporación.6. Personas pospenadas, o aquellas que se encuentren cumpliendo pena con permiso de trabajo, libertad condicional o suspensión provisional de pena con autorización de trabajo.7. Víctimas del conflicto armado. 8.Sujetos de especial protección constitucional.9. Personas en condición de pobreza extrema. [se debe seleccionar de acuerdo con lo ofertado por el proponente] **Para el criterio ambiental:** Deberá incluirse por cada día de incumplimiento correspondiente al criterio ambiental por el cual se otorgó puntaje en el proceso de selección.] causará multas equivalentes a [_____ SMMLV ó % del contrato] por cada día de incumplimiento. Por su parte, no cumplir con la obligación contenida en el numeral 15 o 18 según la opción que corresponda de la cláusula novena durante la ejecución del contrato, de conformidad con la misma obligación indicada, causará multas equivalentes al [1% del valor total del contrato].]

Se causarán multas equivalentes a [_____ SMMLV], por cada día calendario transcurrido a partir del tercer día hábil siguiente al momento en que se verifique la existencia de investigaciones penales, medidas de aseguramiento o condenas proferidas en Colombia o en el extranjero en contra de cualquiera de los directivos, representantes legales, accionistas o integrantes del Contratista, sin que estas hayan sido notificadas a la Entidad. La sumatoria de estas multas no podrá ser superior al [cinco por ciento 5%] del valor del contrato.

[Incluir cuando el contratista haya diligenciado la **Opción 1** del Formato 9A – Promoción de Servicios Nacionales o con Trato Nacional] 1. Se impondrá una multa equivalente a [_____SMMLV] cuando el Contratista no adquiera los bienes nacionales relevantes definidos por la Entidad Estatal en el numeral 4.3.1. del documento base.

3. Así mismo, cuando el interventor o supervisor, según corresponda, solicite al Contratista que informe la fecha en que se adquirieron los bienes nacionales relevantes y este omita presentarla, se causarán multas equivalentes a [_____SMMLV] por cada día transcurrido a partir del tercer día hábil siguiente al momento en que se hizo el requerimiento.

[Incluir cuando el contratista haya diligenciado la **Opción 2** del Formato 9A – Promoción de Servicios Nacionales o con Trato Nacional] Incumplir la obligación de vincular a la ejecución del contrato por lo menos el [la Entidad Estatal incluirá el porcentaje definido en el numeral 4.3.1 del documento base que sea por lo menos del cuarenta por ciento (40 %), sin perjuicio de incluir uno superior] de

personal colombiano, causará multas equivalentes a [_____SMMLV] por cada día de incumplimiento.

[Incluir cuando el contratista haya diligenciado el Formato 9B – Incorporación de Componente Nacional en Servicios Extranjeros] Incumplir la obligación de vincular como mínimo el noventa por ciento (90 %) de personal de origen colombiano para el cumplimiento del contrato, causará multas equivalentes a [_____SMMLV] por cada día de incumplimiento.

[La Entidad podrá seleccionar alguna de las siguientes opciones de cláusula de multas, combinarlas o construir la que considere conveniente, atendiendo a las obligaciones contractuales, por lo que podrá establecer multas relacionadas con el incumplimiento de alguna o algunas obligaciones, aplicando los parágrafos si lo considera conveniente. El monto de las multas se podrá fijar en un porcentaje del contrato, en salarios mínimos diarios o mensuales vigentes o empleando otro parámetro]:

Si durante la ejecución del Contrato se generaran incumplimientos del Contratista, se causarán las siguientes multas:

Causales:

1. Por atraso o incumplimiento del cronograma de obra se causará una multa equivalente al [0,5%] del valor del contrato, por cada día calendario de atraso.
2. Por no mantener en vigor, renovar, prorrogar, obtener para la etapa siguiente, corregir o adicionar las garantías, en los plazos y por los montos establecidos en la cláusula [XX], de acuerdo al contrato inicial o sus modificaciones, se causará una multa equivalente al [1%] del valor del contrato, por cada día calendario de atraso en el cumplimiento; sin perjuicio de que con esta conducta se haga acreedor a otras sanciones más gravosas.
3. Si el Contratista no entrega la información completa que le solicite el [supervisor o interventor], que se relacione con el objeto del contrato, dentro de los plazos y en los términos de cada requerimiento, se causará una multa equivalente al [0,2%] del valor del contrato. Estas multas se causarán sucesivamente por cada día de atraso, hasta cuando el Contratista demuestre que corrija el incumplimiento respectivo a satisfacción del [supervisor o interventor].
4. Por atraso imputable al Contratista en [la firma del acta de inicio o no iniciar la ejecución en la fecha pactada], se causará una multa diaria equivalente al [0,3%] del valor del contrato, por cada día calendario de atraso. Igual sanción se aplicará en caso de que el Contratista no inicie efectivamente con la ejecución del contrato en la fecha acordada.
5. Por atraso en la entrega final de la obra contratada, el Contratista se hará acreedor a una multa equivalente al [1%] del valor del contrato, por cada día calendario de atraso.

6. Por incumplir las órdenes dadas por la [supervisión o la interventoría], el Contratista se hará acreedor a una multa equivalente al [0,3%] del valor del contrato, por cada orden incumplida.
7. Por incumplir el ofrecimiento otorgado en cuanto al factor calidad, al Contratista se le impondrá una multa equivalente al [0,5%] del valor del contrato, [por cada día calendario de atraso en el cumplimiento de dicha obligación].
8. Por cambiar el personal presentado a la [supervisión o interventoría], sin la aprobación previa de esta, al Contratista se le impondrá una multa equivalente al [0,5%] del valor del contrato.
9. Por atraso en el cumplimiento de las obligaciones relacionadas con la seguridad social, parafiscales, o pago de salarios o honorarios de alguno o algunos de sus empleados o Contratistas, al Contratista se le impondrá una multa equivalente a [XX] salarios mínimos [diarios o mensuales] legales vigentes, [por cada día calendario de atraso en el cumplimiento de dicha obligación].
10. [La Entidad incluirá las demás causales que considere convenientes teniendo en cuenta las obligaciones pactadas en el contrato]

Parágrafo 1. Las multas son apremios al Contratista para el cumplimiento de sus obligaciones y, por lo tanto, no tienen el carácter de estimación anticipada de perjuicios, de manera que pueden acumularse con cualquier forma de indemnización, en los términos previstos en el artículo 1600 del Código Civil.

Parágrafo 2. En caso de que el Contratista incurra en una de las causales de multa, este autoriza a la Entidad Contratante para descontar el valor de la misma, la cual se tomará directamente de cualquier suma que se le adeude al Contratista, sin perjuicio de hacer efectiva la cláusula penal o la garantía de cumplimiento del contrato.

Parágrafo 3. El pago en cualquier forma, incluyendo la deducción de los valores adeudados al Contratista, realizado con fundamento en las multas impuestas, no exonerará al Contratista de continuar con la ejecución del contrato ni de las demás responsabilidades y obligaciones que emanen del contrato.

Parágrafo 4. En caso de que el Contratista reincida en el incumplimiento de una o de varias obligaciones se podrán imponer nuevas multas.

Parágrafo 5. Para efectos de la imposición de las multas el Salario Mínimo Diario o Mensual Vigente, será aquel que rija para el momento del incumplimiento del contrato.

Parágrafo 6. El monto de ninguna de las sanciones asociadas a cada causal de multa, aplicada de forma independiente, podrá ser superior al 5% del valor del contrato, particularmente frente a aquellas que se imponen de forma sucesiva. Lo anterior, sin perjuicio de que se inicie un nuevo procedimiento sancionatorio para efectos de imponer nuevas multas.

DOCUMENTO BASE
SELECCIÓN ABREVIADA DE MENOR CUANTÍA DE INFRAESTRUCTURA DE SOCIAL

CLÁUSULA PENAL

[La Entidad podrá escoger alguna de las siguientes opciones de cláusula penal, combinarlas, modificarlas o crear la que considere conveniente].

Las partes acuerdan que la aplicación de la cláusula penal no exime el cumplimiento de las obligaciones contractuales y podrá exigirse al Contratista la pena y la indemnización de perjuicios.

Opción 1:
En caso de incumplimiento por parte del Contratista, no subsanado en un plazo de cinco (5) días hábiles contados a partir de la fecha de incumplimiento, sin necesidad de previo requerimiento, por el simple retardo en el cumplimiento, por el cumplimiento imperfecto o por la inejecución total o parcial de las obligaciones a su cargo contraídas en virtud del presente acuerdo, el Contratista pagará a la Entidad, una suma equivalente al [treinta por ciento (30%) del valor del contrato]. La presente cláusula penal no tiene el carácter de estimación anticipada de perjuicios.

Parágrafo 1. El pago de la presente cláusula penal no extinguirá las obligaciones contraídas por el Contratista en virtud del presente contrato. En consecuencia, la estipulación y el pago de la pena dejan a salvo el derecho de la Entidad de exigir acumulativamente con ella el cumplimiento o la resolución del contrato, en ambos casos, con la correspondiente indemnización de perjuicios ocasionados en virtud del incumplimiento total o parcial o del cumplimiento tardío o imperfecto de las obligaciones a cargo del Contratista.

Parágrafo 2. El Contratista manifiesta y acepta que la Entidad compense el valor correspondiente que eventualmente resulte de la pena estipulada con las deudas que existan a su favor y que estén a cargo de la Entidad, ya sea en virtud de este contrato o de cualquier otro contrato o convenio que se haya suscrito entre las mismas partes, o por cualquier otro concepto.

Parágrafo 3. Esta misma sanción se aplicará en caso de declararse la caducidad del contrato.

Opción 2:
En caso de declaratoria de caducidad, de presentarse por parte del Contratista incumplimiento parcial o total del Contrato, o por incurrir en mora o retardo en el cumplimiento de sus obligaciones, este pagará a título de cláusula penal pecuniaria a la Entidad, una suma equivalente [al veinte por ciento (20%) del valor del contrato]. La imposición de esta pena pecuniaria se considerará como una estimación anticipada de perjuicios que el Contratista cause a la Entidad. El valor pagado como cláusula penal no es óbice para reclamar la indemnización integral de perjuicios causados si estos superan el valor de la pena.

El pago o deducción de la cláusula penal no exonerará al Contratista del cumplimiento de sus obligaciones contractuales, incluyendo las que dieron lugar a la imposición de la pena.

En caso de aplicar la cláusula penal, el Contratista autoriza expresamente a la Entidad con la firma del presente Contrato, para hacer el descuento correspondiente de los saldos a él adeudados, previo a practicar las retenciones por tributos a que haya lugar, sobre los saldos a favor del Contratista; sin perjuicio de lo anterior la Entidad podrá hacer efectiva la garantía única de cumplimiento.

Opción 3:
En caso de incumplimiento total o parcial del contrato, el Contratista pagará a la Entidad a título de estimación anticipada de perjuicios una suma equivalente al [20%] del valor total del contrato. No obstante, la entidad podrá acudir al juez competente para solicitar la indemnización integral de perjuicios causados si estos superan el valor de la cláusula penal. El valor de la pena impuesta se descontará de los pagos pendientes a favor del Contratista o, en su defecto, se hará efectivo el amparo de cumplimiento de la garantía única.

El pago o deducción de la cláusula penal no exonerará al Contratista del cumplimiento de sus obligaciones contractuales, incluyendo las que dieron lugar a la imposición de la pena.

Opción 4:
En caso de incumplimiento grave por parte del Contratista de las obligaciones contraídas en el contrato o en caso de declaratoria de caducidad, la entidad podrá aplicar la cláusula penal pecuniaria al Contratista hasta por un valor del [veinte por ciento (20%)] del valor del contrato, suma que la entidad hará efectiva mediante el cobro de la garantía única de cumplimiento o, a su elección, de los costos que adeude al Contratista, si los hubiere. La aplicación de la cláusula penal no excluye la indemnización de perjuicios, de conformidad con los artículos 870 del Código del Comercio y 1546 del Código Civil.

Parágrafo 1. El pago de la presente cláusula penal no extinguirá las obligaciones contraídas por el Contratista en virtud del presente contrato. En consecuencia, la estipulación y el pago de la pena dejan a salvo el derecho de la Entidad de exigir acumulativamente con ella el cumplimiento o la resolución del contrato, en ambos casos, con la correspondiente indemnización de perjuicios ocasionados en virtud del incumplimiento total o parcial o del cumplimiento tardío o imperfecto de las obligaciones a cargo del Contratista.

CLÁUSULA 17. CLÁUSULA RESOLUCIÓN DE CONTROVERSIAS

[Las entidades estatales determinaran los mecanismos de resolución de los conflictos o controversias contractuales que se llegaren a presentar en el marco

de la ejecución del contrato con arreglo a la normatividad vigente y de acuerdo con los principios de la contratación estatal y función administrativa.]

CLÁUSULA 18. CLÁUSULAS EXCEPCIONALES

Se entienden incorporadas al Contrato las cláusulas excepcionales a que se refiere el Estatuto General de Contratación de la Administración Pública.

GARANTÍAS

19.1. GARANTÍA DE CUMPLIMIENTO

Para cubrir cualquier hecho constitutivo de incumplimiento, el Contratista deberá presentar la garantía de cumplimiento en original a la Entidad dentro de los [la Entidad deberá definir los días] días hábiles siguientes contados a partir de la firma del contrato y requerirá la aprobación de la Entidad. Esta garantía tendrá las siguientes características:

<table>
<tr><th>Característica</th><th></th><th>Condición</th></tr>
<tr><td>Clase</td><td></td><td>Cualquiera de las clases permitidas por el artículo 2.2.1.2.3.1.2 del Decreto 1082 de 2015, a saber: (i) Contrato de seguro contenido en una póliza para Entidades Estatales, (ii) Patrimonio autónomo, (iii) Garantía Bancaria.</td></tr>
<tr><td>Asegurado/ beneficiario</td><td></td><td>[Nombre de La Entidad] identificada con NIT [NIT de la Entidad]</td></tr>
<tr><td>Amparos, vigencia y valores asegurados</td><td></td><td>
<table>
<tr><th>Amparo</th><th>Vigencia</th><th>Valor Asegurado</th></tr>
<tr><td>Cumplimiento general del contrato y el pago de las multas y la cláusula penal pecuniaria que se le impongan</td><td>Hasta la liquidación del contrato</td><td>[La Entidad debe definir el valor del amparo de acuerdo con el artículo 2.2.1.2.3.1.12. del Decreto 1082 de 2015]</td></tr>
<tr><td>Buen manejo y correcta inversión del anticipo</td><td>Hasta la liquidación del contrato o hasta la amortización del anticipo</td><td>[La Entidad debe definir el valor del amparo de acuerdo con el artículo 2.2.1.2.3.1.11. del Decreto 1082 de 2015]</td></tr>
<tr><td>Pago de salarios, prestaciones sociales legales e indemnizaciones laborales del personal que el Contratista haya de utilizar en el territorio nacional para la ejecución del contrato</td><td>Plazo del contrato y tres (3) años más.</td><td>[La Entidad debe definir el valor del amparo de acuerdo con el artículo 2.2.1.2.3.1.13. del Decreto 1082 de 2015]</td></tr>
<tr><td>Estabilidad y calidad de las obras ejecutadas entregadas a satisfacción</td><td>[Ajustar de acuerdo con el artículo 2.2.1.2.3.1.14.</td><td>[La Entidad debe definir el valor del amparo de acuerdo con el artículo</td></tr>
</table>
</td></tr>
</table>

		<table><tr><td></td><td>del Decreto 1082 de 2015]</td><td>2.2.1.2.3.1.14. del Decreto 1082 de 2015]</td></tr><tr><td>[Incluir amparos adicionales en los términos descritos en el Decreto 1082 de 2015]</td><td></td><td></td></tr></table>
Tomador	•	• Para las personas jurídicas: la garantía deberá tomarse con el nombre o razón social y tipo societario que figura en el Certificado de Existencia y Representación Legal expedido por la Cámara de Comercio respectiva, y no sólo con su sigla, a no ser que en el referido documento se exprese que la sociedad podrá denominarse de esa manera. • No se aceptan garantías a nombre del representante legal o de alguno de los integrantes del consorcio. Cuando el Contratista sea una Unión Temporal o Consorcio, se debe incluir razón social, NIT y porcentaje de participación de cada uno de los integrantes. • Para el Contratista conformado por una estructura plural (unión temporal, consorcio): la garantía deberá ser otorgada por todos los integrantes del Contratista, para lo cual se deberá relacionar claramente los integrantes, su identificación y porcentaje de participación, quienes para todos los efectos serán los otorgantes de la misma.
Información necesaria dentro de la póliza	•	• Número y año del contrato • Objeto del contrato • Firma del representante legal del Contratista • En caso de usar centavos, los valores deben aproximarse al mayor. Ej. Cumplimiento, si el valor a asegurar es $14.980.420,20 aproximar a $14.980.421

El Contratista está obligado a restablecer el valor de la garantía cuando esta se vea reducida por razón de las reclamaciones que efectúe la Entidad, así como a ampliar las garantías en los eventos de adición y/o prórroga del contrato. El no restablecimiento de la garantía por parte del Contratista o su no adición o prórroga, según el caso, constituye causal de incumplimiento del Contrato y se iniciarán los procesos sancionatorios a que haya lugar.

19.2. ESTABILIDAD DE LA OBRA Y PERIODO DE GARANTÍA

El Contratista será responsable de la reparación de todos los defectos que puedan comprobarse con posterioridad al recibo definitivo de las obras del Contrato o si la obra amenaza ruina en todo o en parte, por causas derivadas de fabricaciones, replanteos, procesos constructivos, localizaciones y montajes efectuados por él y del empleo de materiales, equipo de construcción y mano de obra deficientes utilizados en la construcción. El Contratista se obliga a llevar a cabo a su costa todas las reparaciones y reemplazos que se ocasionen por estos conceptos. Esta responsabilidad y las obligaciones inherentes a ella se considerarán vigentes por un período de garantía de [La entidad debe definir el termino de vigencia del amparo de acuerdo con el artículo 2.2.1.2.3.1.14. del Decreto 1082 de 2015] contados a partir de la fecha del Acta de Recibo Definitivo de las obras. El Contratista procederá a reparar los defectos dentro de los

términos que la Entidad le señale en la comunicación escrita que le enviará al respecto.

Si la inestabilidad de la obra se manifiesta durante la vigencia del amparo de la garantía respectiva y el Contratista no realiza las reparaciones dentro de los términos señalados, la Entidad podrá hacer efectiva la garantía de estabilidad estipulada en el Contrato. Así mismo, el Contratista será responsable de los daños que se causen a terceros como consecuencia de las obras defectuosas durante el período de garantía.

Si las reparaciones que se efectúen afectan, o si a juicio de la Entidad, existe duda razonable de que puedan llegar a afectar el buen funcionamiento o la eficiencia de las obras o parte de ellas, la Entidad podrá exigir la ejecución de nuevas pruebas a cargo del Contratista mediante notificación escrita que le enviará dentro de los treinta (30) días hábiles siguientes a la entrega o terminación de las reparaciones.

19.3. GARANTÍA DE RESPONSABILIDAD CIVIL EXTRACONTRACTUAL

El Contratista deberá contratar un seguro que ampare la Responsabilidad Civil Extracontractual de la Entidad con las siguientes características:

Característica	Condición
Clase	Contrato de seguro contenido en una póliza
Asegurados	[Nombre de La Entidad] identificada con NIT [NIT de la Entidad] y el Contratista
Tomador	• Para las personas jurídicas: la garantía deberá tomarse con el nombre o razón social y tipo societario que figura en el Certificado de Existencia y Representación Legal expedido por la Cámara de Comercio respectiva, y no sólo con su sigla, a no ser que en el referido documento se exprese que la sociedad podrá denominarse de esa manera. • No se aceptan garantías a nombre del representante legal o de alguno de los integrantes del consorcio. Cuando el Contratista sea una unión temporal o consorcio, se debe incluir razón social, NIT y porcentaje de participación de cada uno de los integrantes. • Para el Contratista conformado por una estructura plural (unión temporal, consorcio): la garantía deberá ser otorgada por todos los integrantes de la estructura plural, para lo cual se deberá relacionar claramente los integrantes, su identificación y porcentaje de participación, quienes para todos los efectos serán los otorgantes de la misma.
Valor	[La Entidad debe definir el valor del amparo de acuerdo con el artículo 2.2.1.2.3.1.17. del Decreto 1082 de 2015]
Vigencia	Igual al período de ejecución del contrato.
Beneficiarios	Terceros afectados y [Nombre de la Entidad] identificada con NIT [NIT de la Entidad]
Amparos	Responsabilidad Civil Extracontractual de la Entidad, derivada de las actuaciones, hechos u omisiones del Contratista o Subcontratistas autorizados. La Entidad contratante deberá establecer y discriminar los amparos descritos en el numeral 3º del artículo 2.2.1.2.3.2.9 del Decreto 1082 de 2015 e incluir el valor del amparo y plazo requerido

	por cada uno. [Ejem: Amparo: Cobertura expresa de perjuicios por daño emergente y lucro cesante. Plazo: xxxx Valor del amparo: Xxxxx]
Información necesaria dentro de la póliza	• Número y año del contrato • Objeto del contrato • Firma del representante legal del Contratista • En caso de no usar centavos, los valores deben aproximarse al mayor Ej. Cumplimiento si el valor a asegurar es $14.980.420,20 aproximar a $14.980.421

En esta póliza solamente se podrán pactar deducibles con un tope máximo del diez por ciento (10%) del valor de cada pérdida sin que en ningún caso puedan ser superiores a dos mil (2.000) salarios mínimos mensuales legales vigentes.

Este seguro deberá constituirse y presentarse para aprobación de la Entidad, dentro del mismo término establecido para la garantía única de cumplimiento.

Las franquicias, coaseguros obligatorios y demás formas de estipulación que conlleven asunción de parte de la pérdida por la Entidad asegurada no serán admisibles.

El Contratista deberá anexar el comprobante de pago de la prima del seguro de responsabilidad civil extracontractual.

INDEPENDENCIA DEL CONTRATISTA

El Contratista es independiente de la Entidad, y, en consecuencia, el Contratista no es su representante, agente o mandatario. El Contratista no tiene la facultad de hacer declaraciones, representaciones o compromisos en nombre de la Entidad, ni de tomar decisiones o iniciar acciones que generen obligaciones a su cargo.

INEXISTENCIA DE RELACIÓN LABORAL ENTRE LA ENTIDAD Y EL CONTRATISTA

El Contratista ejecutará el presente Contrato con sus propios medios y con plena autonomía técnica y administrativa y el personal que vincule durante la ejecución del contrato será de su libre escogencia, debiendo cumplir con todos los requisitos exigidos en los documentos del Proceso de Contratación. Entre el Contratista, el personal que éste contrate y la Entidad no existe, ni existirá vínculo laboral alguno. En consecuencia, el Contratista responderá de manera exclusiva por el pago de honorarios, salarios, prestaciones e indemnizaciones de carácter laboral y contractual a que haya lugar. Así mismo, el Contratista deberá verificar y/o cumplir con la afiliación de dicho personal al Sistema de Seguridad Social integral (salud, pensiones y riesgos laborales) y a la Caja de Compensación Familiar, ICBF y SENA, cuando haya lugar, de acuerdo con lo dispuesto en la Ley.

El Contratista solo podrá subcontratar con la autorización previa y expresa de la Entidad. El empleo de tales subcontratistas no relevará al Contratista de las responsabilidades que asume por las labores de la construcción y por las demás obligaciones emanadas del presente Contrato. La Entidad no adquirirá relación alguna con los subcontratistas y la responsabilidad de los trabajos que éstos ejecuten seguirá a cargo del Contratista. La Entidad podrá exigir al Contratista la terminación del subcontrato en cualquier tiempo y el cumplimiento inmediato y directo de sus obligaciones o el cambio de los subcontratistas cuando, a su juicio, este (os) no cumpla(n) con las calidades mínimas necesarias para la ejecución de la(s) labor(es) subcontratada(s).

CESIÓN

El Contratista no podrá ceder los derechos y obligaciones emanados del Contrato, sin el consentimiento previo y expreso de la Entidad, pudiendo esta reservarse las razones que tenga para negar la cesión. La cesión se efectuará de conformidad con lo establecido en el artículo 893 del Código de Comercio en concordancia con las demás disposiciones vigentes sobre la materia.

LIQUIDACIÓN

[la Entidad podrá usar esta opción de cláusula de liquidación o crearla, en todo caso atendiendo los términos y plazos previstos en la ley.]

El contrato será objeto de liquidación de acuerdo con lo establecido en las normas que regulan la materia. El término para la liquidación del contrato será de [la Entidad debe indicar el término].

Para la liquidación se exigirá al Contratista la ampliación de la garantía, si es del caso, a fin de avalar las obligaciones que éste deba cumplir con posterioridad a la extinción del presente contrato.

Si el Contratista no se presenta para efectos de la liquidación del contrato o las partes no llegan a ningún acuerdo, la Entidad procederá a su liquidación, por medio de resolución motivada susceptible del recurso de reposición. Así mismo, y de conformidad con lo previsto por el artículo 11 de la Ley 1150 de 2007, si el Contratista deja salvedades en la liquidación bilateral, la Entidad podrá liquidar unilateralmente, caso en el cual, esta solo procederá en relación con los aspectos que no hayan sido objeto de acuerdo, siempre que la liquidación unilateral pueda contener decisiones nuevas frente a la liquidación acordada o que no hayan sido respondidas por la Entidad con anterioridad a la liquidación.

SUSCRIPCIÓN, PERFECCIONAMIENTO Y EJECUCIÓN

Para la suscripción se requiere que el Contratista se encuentre al día en los pagos al Sistema de Seguridad Social Integral y con los aportes parafiscales, si es del caso. Para el perfeccionamiento se requiere la firma de las partes. Para su

ejecución, la aprobación de las garantías, y el Registro Presupuestal correspondiente.

LUGAR DE EJECUCIÓN Y DOMICILIO CONTRACTUAL

Las actividades previstas en el presente Contrato se deben desarrollar en [lugar o lugares de ejecución de la obra] y el domicilio contractual es [nombre de la ciudad o municipio que funcionará como domicilio contractual].

DOCUMENTOS

Los documentos que a continuación se relacionan, hacen parte integral del presente Contrato los cuales determinan, regulan, complementan y adicionan lo aquí pactado, y en consecuencia producen sus mismos efectos y obligaciones jurídicas y contractuales:

Estudios y documentos previos.
Pliego de condiciones, Adendas, Anexos, Formatos, Matrices, Formularios.
Propuesta presentada por el Contratista.
Las garantías debidamente aprobadas.
Toda la correspondencia que se surta entre las partes durante el término de ejecución del Contrato.

[No incluir la firma manuscrita cuando el contrato se celebre por medio del SECOP II] En constancia se firma el presente contrato en [señalar lugar de perfeccionamiento del contrato], el [indicar la fecha de suscripción]

Por la Entidad,

Por el Contratista,

[Número del Proceso de Contratación]

FORMATO 1

FORMATO 1

CARTA DE PRESENTACIÓN DE LA PROPUESTA

Señores
[NOMBRE DE LA ENTIDAD]:
[Dirección de la entidad]
[Ciudad]

REFERENCIA: Proceso de contratación No. [Incluir número del proceso de contratación], en adelante el "proceso de contratación"

Objeto:
[Incluir cuando el proceso es estructurado por lotes o grupos] Lote: [Indicar el lote o lotes a los cuales se presenta oferta]

Estimados señores:

[Nombre del representante legal del proponente] en mi calidad de representante legal de [Nombre del proponente] o [Nombre del proponente- persona natural] en adelante el "proponente", manifiesto, bajo la gravedad del juramento que:

1. Estoy autorizado para suscribir y presentar la oferta y para suscribir el contrato si resulto adjudicatario del proceso de contratación de la referencia.
2. En caso de que la oferta me sea adjudicada suscribiré el contrato objeto del proceso de contratación en la fecha prevista para el efecto en el cronograma contenido en los documentos del proceso.
3. Conozco los documentos del proceso, incluyendo adendas, y acepto los requisitos en ellos contenidos. Dentro de los documentos presentados a la entidad conozco los ítems, la descripción, las unidades y cantidades establecidas en el Formulario 1.
4. Conozco las leyes de la República de Colombia que rigen el proceso de contratación.
5. Tengo conocimiento acerca de las características y condiciones del sitio de ejecución del proyecto, por lo que asumo la responsabilidad de su revisión con la presentación de esta oferta.

6. Conozco el sitio donde se ejecutará el contrato y asumo los riesgos previsibles inherentes al mismo, así como aquellos asignados en el pliego de condiciones.

7. La información contenida en todos los documentos de la oferta es veraz y asumo total responsabilidad frente a la entidad cuando los datos suministrados sean falsos o contrarios a la realidad, sin perjuicio de lo dispuesto en el Código Penal y demás normas concordantes.
8. Ni los integrantes del proponente plural, ni los socios de la persona jurídica que represento, ni yo nos hallamos incursos en causal alguna de conflicto de interés, inhabilidad o incompatibilidad de las señaladas en la Constitución y en la Ley.
9. Ni los integrantes del proponente plural, ni los socios de la persona jurídica que represento, ni yo nos encontramos en ninguno de los eventos de prohibiciones especiales para contratar, ni nos encontramos incursos en ninguno de los conflictos de intereses para participar establecidos en la ley.
10. En caso de llegar a conocer que los integrantes del proponente plural, los socios de la persona jurídica que representó o yo nos encontramos incursos en alguna inhabilidad o conflicto de interés sobreviniente, contemplados en la normativa vigente, nos comprometemos a informar de manera inmediata tal circunstancia a la entidad, para que tome las medidas pertinentes. Este compromiso lo adquirimos en total independencia de la etapa procesal en que se encuentre el proceso de contratación (precontractual, contractual y/o post contractual).
11. Ni los integrantes del proponente plural, ni los socios de la persona jurídica que represento (se exceptúa las sociedades anónimas abiertas), ni a mí, se nos ha declarado responsables judicialmente por actos de corrupción, la comisión de delitos de peculado, concusión, cohecho, prevaricato en todas sus modalidades, y soborno trasnacional, lavado de activos, enriquecimiento ilícito, entre otros, de conformidad con la ley penal colombiana y los tratados internacionales sobre la materia, así como sus equivalentes en otras jurisdicciones.
12. Ni los integrantes del proponente plural, ni los socios de la persona jurídica que represento, ni yo estamos incursos en la situación descrita en el numeral 1del artículo 38 de la ley 1116 de 2006.
13. Conozco el Anexo denominado "pacto de transparencia" relacionado en el pliego de condiciones y me comprometo a darle estricto cumplimiento.
14. Los recursos destinados al proyecto son de origen lícito y no hemos participado en actividades delictivas, así como no hemos recibido recursos o facilitado actividades contrarias a la ley.
15. Al momento de la presentación de la oferta, ni mis representados ni yo nos encontramos incursos en alguna de las causales de rechazo señaladas en la sección 1.15 del Documento Base.
16. Si se me adjudica el contrato me comprometo a constituir las garantías requeridas y a suscribir estas y aquel dentro de los términos señalados para ello.
17. La oferta está constituida por todos los Formatos, Formularios, Anexos y Matrices requeridos en los documentos del proceso aplicables al proponente y documentos de soporte presentados.
18. La oferta fue elaborada teniendo en cuenta todos los gastos, costos, derechos, impuestos, tasas y demás contribuciones que se causen con

ocasión de la presentación de la oferta y suscripción del contrato, en tanto además conozco el lugar donde se ejecutará el contrato, y en consecuencia, no presentaré reclamos con ocasión de pago de tales gastos.

19. Declaro que me informaré de todas las etapas y decisiones del proceso de contratación, consultando el Sistema Electrónico Para la Contratación Pública; y en caso de que me deban comunicar o notificar alguna decisión, autorizo a la entidad para que lo haga al correo electrónico indicado al final de este documento.

A.
B. [Incluir para procesos de contratación adelantados por SECOP II]
C.
D. Acepto que se comuniquen y notifiquen las decisiones surgidas en el proceso de contratación, a través del usuario del SECOP II, de acuerdo con el Manual de Uso y Condiciones de la plataforma del SECOP II, y el artículo 56 de la Ley 1437 de 2011.
E.

20. Declaro que: [Marque con una X la característica aplica al proponente]

El proponente es:	Persona natural__ Persona jurídica nacional ___ Persona jurídica extranjera sin sucursal en Colombia___ Sucursal de sociedad extranjera ___ Unión temporal ___ Consorcio ___ Otro__Nombre y Apellidos
Grupo empresarial:	El proponente o alguno de los miembros del proponente plural pertenece a un grupo empresarial: sí__ no___ Nombre del grupo empresarial: _____ En caso de que la respuesta anterior sea afirmativa, la participación en el grupo empresarial es en calidad de: Matriz ___ Subordinada ___ Subsidiaria ___ Filial ___ Otro (indicar cuál) _____

<table>
<tr><td>Composición de la persona jurídica:</td><td>El proponente cotiza en bolsa: sí___ no_____
Composición accionaria del proponente o de las personas jurídicas que integran el proponente plural (lo anterior no aplica para las sociedades anónimas abiertas):

[Este cuadro se debe diligenciar por cada una de las sociedades que conforman el proponente.]

<table><tr><th>Porcentaje participación</th><th>NIT, Cédula o Documento de Identificación</th><th>Nombre o Razón social del Accionista</th></tr><tr><td></td><td></td><td></td></tr><tr><td></td><td></td><td></td></tr></table></td></tr>
</table>

21. Incluir numeral cuando la oferta contiene información reservada] La oferta contiene información reservada en los siguientes folios [Incluir los folios o el número de folios donde se encuentra la información reservada] de acuerdo con la Ley [Incluir la norma que le otorga el carácter de reservado]
22. Autorizo que la entidad consulte la información comercial o financiera pertinente para el proceso de contratación, bajo el entendido que la entidad debe guardar confidencialidad sobre la información sujeta a reserva.
23. Recibiré notificaciones del contrato en:

Persona de contacto	[Nombre] Nombre y Apellidos		
Dirección y ciudad	[Dirección de la compañía]		
Teléfono	[Teléfono de la compañía]	**Celular**	[Teléfono de la compañía]
Correo electrónico	[Dirección de correo electrónico de la compañía]		

24. [En caso de que el proceso de contratación se adelante a través del SECOP II deberá incluirse lo siguiente:] He leído y acepto lo establecido en el Manual de Uso y Condiciones del SECOP II.
25. Me comprometo a cumplir todos los ítems relacionados con el "Formulario 1 - Presupuesto oficial" en caso de resultar adjudicatario.

Atentamente,

Nombre del proponente _____
Nombre del representante legal _____
C. C. No. _____ de _____
Matrícula profesional No. _____
[anexar copia]
Dirección de correo _____
Correo electrónico _____
Telefax _____
Ciudad _____

_____

(Firma del proponente o de su representante legal)

[NOTA 1: Para diligenciar cuando el proponente o su representante legal no sea un Ingeniero]

"De acuerdo con lo expresado en la Ley 842 de 2003 y debido a que el suscriptor de la presente propuesta no es ingeniero matriculado, yo _____ [nombres y apellidos] ingeniero con matrícula profesional No. _____ y C. C. No. _____ de _____, avalo la presente propuesta".

_____

(Nombre y firma de quien avala la propuesta)

FORMATO 2

[El Proponente deberá diligenciar el Formato dependiendo de la forma asociativa con la que se presente (consorcio, unión temporal)]

FORMATO 2A — DOCUMENTO DE CONFORMACIÓN DE CONSORCIO

Señores
[NOMBRE DE LA ENTIDAD]
[Dirección de la entidad]
[Ciudad]

REFERENCIA: Proceso de contratación No. [Incluir número del Proceso de Contratación], en adelante el "Proceso de Contratación"
Objeto:
[Incluir cuando el proceso es estructurado por lotes o grupos] Lote: [Indicar el lote o lotes a los cuales se presenta oferta.]

Estimados señores:

Los suscritos, [nombre del representante legal del integrante 1] y [nombre del representante legal del integrante 2] debidamente autorizados para actuar en nombre y representación de [nombre o razón social del integrante 1] y [nombre o razón social del integrante 2], respectivamente, manifestamos por medio de este documento, que hemos convenido asociarnos en consorcio, para participar en el proceso de contratación y, por lo tanto, expresamos lo siguiente:

1. El consorcio está integrado por los siguientes miembros:

Nombre del integrante	Compromiso (%) (1)
[Indicar los nombres de los integrantes del consorcio]	[Indicar el porcentaje de participación de cada uno de los integrantes

(1) El total de la columna, es decir la suma de los porcentajes de compromiso de los integrantes, debe ser igual al 100%.

2. El Consorcio se denomina CONSORCIO _____.
3. El objeto del consorcio es _____.
4. La duración del consorcio es _____.

5. La responsabilidad de los integrantes del Consorcio es solidaria en el cumplimiento de las obligaciones y de las sanciones que se deriven de la ejecución del contrato.

6. El representante del consorcio es _____ [indicar el nombre], identificado con C. C. No. _____ de _____, quien está expresamente facultado para firmar, presentar la propuesta y, en caso de salir favorecidos con la adjudicación del Contrato, firmarlo y tomar todas las determinaciones que fueren necesarias respecto de su ejecución y liquidación, con amplias y suficientes facultades.

7. El representante suplente del consorcio es _____ [indicar el nombre], identificado con C. C. No. _____ de _____, quien está expresamente facultado para firmar, presentar la propuesta y, en caso de salir favorecidos con la adjudicación del contrato, firmarlo y tomar todas las determinaciones que fueren necesarias respecto de su ejecución y liquidación, con amplias y suficientes facultades.
[Definir los eventos en los cuales puede intervenir el representante suplente del consorcio.]

8. El Señor[a] _____ [indicar el nombre del representante legal del consorcio] acepta su nombramiento como representante legal del CONSORCIO [Nombre del Consorcio]

9. En caso de resultar adjudicatario, la facturación del Proponente la realizará: [Nombre del integrante o nombre de todos los integrantes].

10. [Las entidades y los proponentes podrán incluir cláusulas adicionales que no contradigan lo dispuesto en los Documentos Tipo para regular la relación negocial entre los integrantes.]

11. El Domicilio del consorcio es:

Dirección de correo _____

Dirección electrónica _____

Teléfono _____

Telefax _____

2 Ciudad _____

En constancia, se firma en _____, a los ____ días del mes de _____ de 20__.

_____	_____
[Nombre del proponente o representante legal de cada uno de los integrantes]	[Nombre del proponente o representante legal de cada uno de los integrantes]
_____	_____
[Nombre y firma del representante del consorcio]	[Nombre y firma del representante suplente del consorcio]

DOCUMENTO BASE
SELECCIÓN ABREVIADA DE MENOR CUANTÍA DE INFRAESTRUCTURA DE SOCIAL
[Número del Proceso de Contratación]

FORMATO 2B — DOCUMENTO DE CONFORMACIÓN DE UNIÓN TEMPORAL

Señores
[NOMBRE DE LA ENTIDAD]
[Dirección de la entidad]
[Ciudad]

REFERENCIA: Proceso de contratación No. [Incluir número del proceso de contratación], en adelante el "Proceso de contratación"
Objeto:
[Incluir cuando el proceso es estructurado por lotes o grupos] Lote: [Indicar el lote o lotes a los cuales se presenta oferta.]

Estimados señores:

Los suscritos, [nombre del representante legal del integrante 1] y [nombre del representante legal del integrante 2] debidamente autorizados para actuar en nombre y representación de [nombre o razón social del integrante 1] y [nombre o razón social del integrante 2], respectivamente, manifestamos por medio de este documento que hemos convenido asociarnos en unión temporal para participar en el proceso de contratación y, por lo tanto, expresamos lo siguiente:

1. La unión temporal está integrada por los siguientes miembros, los cuales ejecutaran las actividades que se describen a continuación:

Actividades y términos en la ejecución del Contrato (1)	Compromiso (%) (2)	Nombre del integrante a cargo de la actividad
[El integrante debe describir pormenorizadamente las actividades que ejecutará en desarrollo del contrato.]	[Indicar el porcentaje de cada actividad que se compromete a ejecutar] [En el evento que la actividad sea realizada por dos (2) o más miembros se indicará el porcentaje de compromiso en relación con cada miembro]	

(1) La extensión de la participación se indicará en función de las actividades a ejecutar en el proyecto.

(2) El total de la columna, es decir la suma de los porcentajes de compromiso de los integrantes, debe ser igual al 100%.

2. La unión temporal se denomina UNIÓN TEMPORAL _____.
3. El objeto de la unión temporal es _____.
4. La duración de la unión temporal es de _____.
5. La responsabilidad de los integrantes de la unión temporal es solidaria en el cumplimiento de las obligaciones que se deriven de la ejecución del contrato, pero las sanciones por el incumplimiento de las obligaciones derivadas de la propuesta y del contrato se impondrán de acuerdo con la participación de ejecución de cada uno de los miembros de la unión temporal.
6. El representante de la unión temporal es _____ [indicar el nombre], identificado con la cédula de ciudadanía No. _____, de _____, quien está expresamente facultado para firmar y presentar la propuesta y, en caso de salir favorecidos con la adjudicación del contrato, firmarlo y tomar todas las determinaciones que fueren necesarias respecto de su ejecución y liquidación, con amplias y suficientes facultades.
7. El representante suplente de la unión temporal es _____ [indicar el nombre], identificado con C. C. No. _____ de _____, quien está expresamente facultado para firmar, presentar la propuesta y, en caso de salir favorecidos con la adjudicación del contrato, firmarlo y tomar todas las determinaciones que fueren necesarias respecto de su ejecución y liquidación, con amplias y suficientes facultades.

   [Definir los eventos en los cuales puede intervenir el representante suplente de la unión temporal.]
8. El Señor [a] _____[indicar el nombre del representante legal de la unión temporal] acepta su nombramiento como representante legal de la UNIÓN TEMPORAL [Nombre de la unión temporal]
9. [Las entidades y los proponentes podrán incluir cláusulas adicionales que no contradigan lo dispuesto en los Documentos Tipo para regular la relación negocial entre los integrantes.]
10. El domicilio de la unión temporal es:

    Dirección de correo _____

    Dirección electrónica _____

    Teléfono _____

    Telefax _____

3 Ciudad
_____

En constancia, se firma en _____, a los _____ días del mes de _____ de 20__.

_____
_____
[Nombre del proponente o representante legal de cada uno de los integrantes]

[Nombre del proponente o representante legal de cada uno de los integrantes]

_____
_____
[Nombre y firma del representante de la unión temporal]

[Nombre y firma del representante suplente de la unión temporal]

[Número del Proceso de Contratación]

FORMATO 4

FORMATO 4
(CAPACIDAD FINANCIERA Y ORGANIZACIONAL PARA PERSONAS EXTRANJERAS SIN SUCURSAL O DOMICILIO EN COLOMBIA)

Señores
[NOMBRE DE LA ENTIDAD]
[Dirección de la entidad]
[Ciudad]

REFERENCIA: Proceso de contratación No. [Incluir número del proceso de contratación], en adelante el "Proceso de contratación".
[Incluir cuando el proceso es estructurado por lotes o segmento] Lote: [Indicar el lote o lotes a los cuales se presenta oferta.]
Objeto:

Proponente:

[La información financiera se debe presentar en pesos, utilice punto para miles y coma para decimales. Las fechas de corte serán las indicadas en el pliego de condiciones. Las sucursales de sociedad extranjera deben presentar para registro la información contable y financiera de su casa matriz]

La tasa representativa del mercado utilizada para la conversión de los Estados Financieros certificada por la Superintendencia Financiera de Colombia es la siguiente: [Incluir TRM del día de expedición de los Estados Financieros]

3.1 Balance general y estado de resultados

Cuenta	Proponente singular	Proponente plural		
	Proponente (Valor en pesos colombianos)	Integrante N°1 (Valor en pesos colombianos)	Integrante N°2 (Valor en pesos colombianos	Integrante N°3 (Valor en pesos colombianos)
Activo corriente				
Activo total				
Pasivo corriente				
Pasivo total				
Utilidad Operacional				
Gastos de intereses				
Fecha de corte de los estados financieros				

[Si el proponente es plural y tiene más de tres participantes debe insertar las columnas adicionales en la tabla anterior]

3.2 Capacidad financiera

Indique las siguientes cifras con máximo 2 decimales:

Porcentaje de participación	Proponente Singular	Proponente Plural		
Indicador	Índice del Oferente	Índice del integrante N°1	Índice del integrante N°2	Índice del integrante N°3
Índice de liquidez				
Índice de endeudamiento				
Razón de cobertura de intereses				

[Si el proponente es plural y tiene más de tres participantes debe insertar las columnas adicionales en la tabla anterior]

3.3 Capacidad organizacional

Indique las siguientes cifras con máximo 2 decimales:

Porcentaje de participación	Proponente Singular	Proponente Plural

Indicador	Índice del Oferente	Índice del participante N°1	Índice del participante N°2	Índice del participante N°3
Rentabilidad sobre activos				
Rentabilidad sobre el patrimonio				

[Si el oferente es plural y tiene más de tres participantes debe insertar las columnas adicionales en la tabla anterior]

Para acreditar la anterior información, adjunto [lista de documentos que prueban la capacidad financiera y organizacional], emitidos en [incluir el país de emisión]

Declaramos bajo la gravedad de juramento que la información consignada es cierta, comprometiendo nuestra responsabilidad personal y la responsabilidad institucional de las personas jurídicas que representamos.

Firma de persona natural o representante legal de persona jurídica
Nombre: [nombre]
Documento de Identidad: [número de documento de identidad]

Firma revisor fiscal o contador
Nombre: [nombre]
Documento de Identidad: [número de documento de identidad]

DOCUMENTO BASE
SELECCIÓN ABREVIADA DE MENOR CUANTÍA DE INFRAESTRUCTURA DE SOCIAL

FORMATO 5 - CAPACIDAD RESIDUAL

FORMATO 5A

--- RESULTADO DEL CALCULO SEGÚN APLICATIVO DE COLOMBIA COMPRA EFICIENTE ---

https://www.colombiacompra.gov.co/manuales-guias-y-pliegos-tipo/manuales-y-guias/aplicacion-para-establecer-la-capacidad-residual

_____ _____

Nombre y Firma Rep Legal / Persona Natural nombre y Firma Contador o Revisor fiscal

FORMATO 5B

- Los oferentes deberá anexar una reelación de los contratos relacionados en el RUP en el segmento 72 y 83 según numero consecutivo y valor en SMML:

CONSECUTIVO EN EL RUP	OBJETO DEL CONTRATO	PORCENTAJE % DE PARTICIPACION	VALOR TOTAL EN SMLMV	PARTICIPACION EN SMLMV	VALOR TOTAL EN PESOS	PARTICIPACION EN PESOS

_____ _____

Nombre y Firma Rep Legal / Persona Natura nombre y Firma Contador o Revisor fiscal

FORMATO 5C

- Contratos en Ejecución:

No. DE ORDEN	ENTIDAD CONTRATANTE (razón social)	CONTRATO No.	OBJETO DEL CONTRATO (terminado, suspendido o en ejecución)	FORMA DE EJECUCIÓN (se deberá estipular el % de participacion (1)	FECHA (2) INICIACIÓN (d/m/a)	FECHA (2) TERMINACIÓN (d/m/a)	TIEMPO PENDIENTE O RESTANTE POR EJECUTAR A PARTIR DE LA FECHA DE CIERRE(DIAS) (n)	SALDO DEL CONTRATO EN EJECUCION (3)

_____ _____

Nombre y firma Rep Legal/ persona natural nombre y firma contador o revisor fiscal

FORMATO 5D

Nombre del socio y/o profesional de la arquitectura, ingeniería o geología	Profesión	No. de Matricula profesional	Tipo, Número y año del Contrato laboral o de prestación de Servicios profesionales, u otro.	Vigencia del Contrato

_____ _____

DATOS GENERALES DEL PROPONENTE	
Mejores Ingresos Operacionales últimos 5 años (literal A numeral 3.10.2), esta información deberá estar debidamente auditado y aprobado por el contador público o revisor fiscal según corresponda y suscrito por elrepresentante legal	
Valor total (en pesos colombianos), de los contratos en la Actividad de construcción segmento 72 "Servicios de edificación construcción de Instalaciones y Mantenimiento" inscritos en el RUP	
Liquidez año inmediatamente anterior	
Número de socios y profesionales de la Arquitectura, ingeniería y geología.	

[Indicar proceso de contratación]

FORMATO 6
PAGOS DE SEGURIDAD SOCIAL Y APORTES LEGALES

ARTÍCULO 50 LEY 789 DE 2002
(PERSONAS JURÍDICAS)

[Este formato debe ser diligenciado por las personas jurídicas nacionales y las extranjeras con domicilio o sucursal en Colombia las cuales deberán acreditar este requisito respecto del personal vinculado en Colombia].

[Cuando la persona jurídica no esté exonerada en el pago al sistema de aportes parafiscales, deberá incluir el siguiente texto y ajustar el formato en lo correspondiente:]

[Incluir el nombre del representante legal de la persona jurídica] identificado con [Incluir el número de identificación] en mi condición de representante legal de [Incluir la razón social de la persona jurídica] identificada con NIT [Incluir el NIT], bajo la gravedad de juramento, certifico el pago de los aportes de salud, riesgos profesionales, pensiones y aportes a las Cajas de Compensación Familiar, al Instituto Colombiano de Bienestar Familiar, al Servicio Nacional de Aprendizaje y al Fondo Nacional de Formación Profesional para la Industria de Construcción (*artículo 65 Ley 1819 de 2016 y artículo 3 Decreto 1047 de 1983),* pagados por la compañía durante los últimos seis (6) meses contados a partir de la fecha de cierre del presente procedimiento de selección. Lo anterior, en cumplimiento de lo dispuesto en el artículo 50 de la Ley 789 de 2002.

[Incluir el nombre del revisor fiscal, según corresponda] identificado con [Incluir el número de identificación], y con tarjeta profesional No. [Incluir número de tarjeta profesional] de la Junta Central de Contadores de Colombia, en mi condición de Revisor Fiscal de [Incluir la razón social de la persona jurídica]

identificada con NIT [Incluir el NIT], debidamente inscrito en la Cámara de Comercio de _____, luego de examinar de acuerdo con las normas de auditoría generalmente aceptadas en Colombia, los estados financieros de la compañía, bajo la gravedad de juramento, certifico el pago de los aportes de salud, riesgos profesionales, pensiones y aportes a las Cajas de Compensación Familiar, al Instituto Colombiano de Bienestar Familiar, al Servicio Nacional de Aprendizaje y al Fondo Nacional de Formación Profesional para la Industria de Construcción *(artículo 65 Ley 1819 de 2016 y artículo 3 Decreto 1047 de 1983),* pagados por la compañía durante los últimos seis (6) meses contados a partir de la fecha de cierre del presente procedimiento de selección. Lo anterior, en cumplimiento de lo dispuesto en el artículo 50 de la Ley 789 de 2002.

[En el evento en que la sociedad no tenga más de seis (6) meses de constituida, deberá acreditar los pagos a partir de la fecha de su constitución como se indica a continuación:]

[Incluir el nombre del representante legal de la persona jurídica] identificado con [Incluir el número de identificación] en mi condición de representante legal de [Incluir la razón social de la persona jurídica] identificada con NIT [Incluir el NIT], bajo la gravedad de juramento, certifico el pago de los aportes de salud, riesgos profesionales, pensiones y aportes a las Cajas de Compensación Familiar, al Instituto Colombiano de Bienestar Familiar, al Servicio Nacional de Aprendizaje, y al Fondo Nacional de Formación Profesional para la Industria de Construcción *(artículo 65 Ley 1819 de 2016 y artículo 3 Decreto 1047 de 1983),* pagados por la compañía a partir de [fecha de constitución]. Lo anterior, en cumplimiento de lo dispuesto en el artículo 50 de la Ley 789 de 2002.

[Incluir el nombre del revisor fiscal, según corresponda] identificado con [Incluir el número de identificación], y con tarjeta profesional No. [Incluir número de tarjeta profesional] de la Junta Central de Contadores de Colombia, en mi condición de revisor fiscal de [Incluir la razón social de la persona jurídica] identificada con NIT [Incluir el NIT], debidamente inscrito en la Cámara de Comercio de _____, luego de examinar de acuerdo con las normas de auditoría generalmente aceptadas en Colombia, los estados financieros de la compañía, bajo la gravedad de juramento, certifico el pago de los aportes de salud, riesgos profesionales, pensiones y aportes a las Cajas de Compensación Familiar, al Instituto Colombiano de Bienestar Familiar, al Servicio Nacional de Aprendizaje y al Fondo Nacional de Formación Profesional para la Industria de Construcción *(artículo 65 Ley 1819 de 2016 y artículo 3 Decreto 1047 de 1983),* pagados por la compañía a partir de [fecha de constitución]. Lo anterior, en cumplimiento de lo dispuesto en el artículo 50 de la Ley 789 de 2002.

[En caso de presentar acuerdo de pago con alguna de las entidades anteriormente mencionadas, se deberá precisar el valor y el plazo previsto para el acuerdo de pago, con indicación del cumplimiento de esta obligación, caso en el cual deberá anexar copia del acuerdo de pago correspondiente y el comprobante de pago soporte del mes anterior al cierre del procedimiento de contratación]

DOCUMENTO BASE
SELECCIÓN ABREVIADA DE MENOR CUANTÍA DE INFRAESTRUCTURA DE SOCIAL

[Cuando la persona jurídica esté exonerada de aportes parafiscales de acuerdo con el artículo 114-1 del Estatuto Tributario modificado por el artículo 65 de la Ley 1918 de 2016, deberá incluir el siguiente texto y ajustar el formato en lo correspondiente]:

Conforme el artículo 65 de la Ley 1819 de 2016, bajo la gravedad de juramento, manifiesto que me encuentro exonerado del pago de los aportes parafiscales a favor del Servicio Nacional del Aprendizaje (SENA), del Instituto Colombiano de Bienestar Familiar (ICBF) y las cotizaciones al Régimen Contributivo de Salud, las sociedades y personas jurídicas y asimiladas contribuyentes declarantes del impuesto sobre la renta y complementarios, correspondientes a los trabajadores que devenguen, individualmente considerados, menos de diez (10) salarios mínimos mensuales legales vigentes.

[Cuando la persona jurídica no haya tenido personal a cargo dentro de los seis (6) meses anteriores a la presentación de la propuesta deberá manifestarlo de la siguiente manera:]

[Incluir el nombre del representante legal de la persona jurídica o el revisor fiscal, según corresponda] identificado con [Incluir el número de identificación], en mi condición de [Indicar si actúa como Representante Legal o revisor fiscal] de [Incluir la Razón social de la persona jurídica] identificada con NIT [Incluir el NIT], bajo la gravedad de juramento, manifiesto que dentro de los seis (6) meses anteriores a la fecha de firma del Contrato no tuve personal a cargo y por ende no estoy obligado a efectuar el pago de aportes legales y seguridad social.

En constancia, se firma en _____, a los ____ días del mes de _____ de 20__.

_____

_____

[Nombre y firma del representante legal de la persona jurídica o el revisor fiscal, según corresponda]

Nota 1: Para los proponentes plurales cada uno de los integrantes debe acreditar por separado los requisitos señalados. Adicionalmente, el proponente adjudicatario debe presentar, para la suscripción del respectivo Contrato, ante la dependencia respectiva, la declaración donde acredite el pago correspondiente a seguridad social y aportes legales cuando a ello haya lugar.

[Indicar proceso de contratación]

FORMATO 6
PAGOS DE SEGURIDAD SOCIAL Y APORTES LEGALES

ARTICULO 9 LEY 828 DE 2003
(PERSONAS NATURALES)

El proponente persona natural deberá acreditar la afiliación a los sistemas de seguridad social en salud y pensiones aportando los certificados de afiliación respectivos. El proponente podrá acreditar la afiliación entregando el certificado de pago de planilla, pero no será obligatoria su presentación. Los certificados de afiliación se presentan con fecha de expedición no mayor a treinta (30) días calendario, anteriores a la fecha del cierre del proceso de contratación. En caso de modificarse la fecha de cierre del proceso, se tendrá como referencia para establecer el plazo de vigencia de los certificados de afiliación la fecha originalmente establecida en el pliego de condiciones definitivo.

La persona natural que reúna los requisitos para acceder a la pensión de vejez, o se pensione por invalidez o anticipadamente, presentará el certificado que lo acredite y, además la afiliación al sistema de salud.

Nota 2: Para los proponentes plurales cada uno de los integrantes debe acreditar por separado los requisitos señalados. Adicionalmente, el proponente adjudicatario debe presentar, para la suscripción del respectivo contrato, ante la dependencia respectiva, la declaración donde acredite el pago correspondiente a seguridad social y aportes legales cuando a ello haya lugar.

DOCUMENTO BASE
SELECCIÓN ABREVIADA DE MENOR CUANTÍA DE INFRAESTRUCTURA DE SOCIAL
Número del Proceso de Contratación]

FORMATO 7

FACTOR DE CALIDAD

FORMATO 7A— PROGRAMA DE GERENCIA DE PROYECTOS

Señores
[NOMBRE DE LA ENTIDAD]
[Dirección de la Entidad]
[Ciudad]

REFERENCIA: Proceso de Contratación No. [Incluir número del Proceso de Contratación], en adelante el "Proceso de Contratación"
Objeto:
[Incluir cuando el proceso sea estructurado por lotes o segmentos] Lote: [Indicar el lote o lotes a los cuales se presenta oferta.]

Estimados señores:

"[Nombre del representante legal del Proponente]" en mi calidad de representante legal de o [Nombre del Proponente - persona natural] en adelante el "Proponente" manifiesto expresamente bajo la gravedad de juramento, el compromiso de implementar, a mi (nuestro) costo y riesgo, un programa de gerencia de proyectos con el fin de garantizar la ejecución efectiva y eficaz del proyecto objeto de la referencia.

Para ello, en caso de resultar adjudicatario del citado proceso, dispondremos de un profesional en las áreas de la ingeniería o la arquitectura que cumpla con el perfil requerido por la Entidad.

Para tal efecto se asignarán los recursos técnicos y humanos necesarios.

Atentamente,

Nombre del Proponente _____

Nombre del representante legal_____

C. C. No. _____ de _____

Dirección _____

Correo electrónico _____

Ciudad _____

_____

[Firma del Proponente o de su representante legal]

DOCUMENTO BASE
SELECCIÓN ABREVIADA DE MENOR CUANTÍA DE INFRAESTRUCTURA DE SOCIAL
FORMATO 7B—DISPONIBILIDAD Y CONDICIONES FUNCIONALES DE LA MAQUINARIA DE OBRA

Señores
[NOMBRE DE LA ENTIDAD]
[Dirección de la Entidad]
[Ciudad]

REFERENCIA: Proceso de Contratación No. [Incluir número del Proceso de Contratación], en adelante el "Proceso de Contratación"
Objeto:
[Incluir cuando el proceso sea estructurado por lotes o segmentos] Lote: [Indicar el lote o lotes a los cuales se presenta oferta.]

Estimados señores:

"[Nombre del representante legal del Proponente]" en mi calidad de representante legal de "[Nombre del Proponente]" o [Nombre del Proponente - persona natural] en adelante el "Proponente", manifiesto expresamente bajo la gravedad de juramento, el compromiso de utilizar en la obra maquinaria con una antigüedad menor a veinte (20) años, según su función. En caso de que la maquinaria haya sido repotenciada, los veinte (20) años cuentan desde la fecha de repotenciación de la maquinaria.

Atentamente,

Nombre del Proponente _____

Nombre del representante legal _____

C. C. No. _____ de _____

Dirección _____

Correo electrónico _____

Ciudad _____

_____

[Firma del Proponente o de su representante Legal]

DOCUMENTO BASE
SELECCIÓN ABREVIADA DE MENOR CUANTÍA DE INFRAESTRUCTURA DE SOCIAL
FORMATO 7C—PLAN DE CALIDAD

Señores
[NOMBRE DE LA ENTIDAD]
[Dirección de la Entidad]
[Ciudad]

REFERENCIA: Proceso de Contratación No. [Incluir número del Proceso de Contratación], en adelante el "Proceso de Contratación"
Objeto:
[Incluir cuando el proceso sea estructurado por lotes o grupos] Lote: [Incluir cuando el proceso sea estructurado por lotes o segmentos]

Estimados señores:

"[Nombre del representante legal del Proponente]" en mi calidad de Representante Legal de "[Nombre del Proponente]" o [Nombre del Proponente-persona natural] en adelante el "Proponente", manifiesto expresamente bajo la gravedad de juramento, el compromiso de presentar un Plan de Calidad específico para el proyecto, elaborado bajo el enfoque de un modelo de aseguramiento o gestión de la calidad conforme a las normas NTC ISO 9001:2015 y NTC ISO 10005:2018.

Atentamente,

Nombre del Proponente _____

Nombre del Representante Legal _____

C. C. No. _____ de _____

Dirección _____

Correo electrónico _____

Ciudad _____

_____

[Firma del Proponente o de su representante Legal]

DOCUMENTO BASE
SELECCIÓN ABREVIADA DE MENOR CUANTÍA DE INFRAESTRUCTURA DE SOCIAL
FORMATO 8A – PARTICIPACIÓN MAYORITARIA DE MUJERES CABEZA DE FAMILIA Y/O MUJERES VÍCTIMA DE VIOLENCIA INTRAFAMILIAR (PERSONA JURÍDICA)

[Este formato se diligencia por el representante legal o el revisor fiscal, según corresponda, de la persona jurídica en el que mayoritariamente participen mujeres cabeza de familia y/o mujeres víctima de violencia intrafamiliar. En el evento que la oferta la presente una entidad privada sin ánimo de lucro, ya sea fundación, corporación o asociación se ajustará el formato en lo pertinente. La información aquí vertida contiene datos sensibles los cuales están sujetos a reserva legal y, por tanto, no podrán publicarse en el SECOP I y II para su conocimiento]

Señores
[NOMBRE DE LA ENTIDAD]
[Ciudad]

REFERENCIA: Proceso de Contratación [Incluir número del Proceso de Contratación]

Objeto:
[Incluir cuando el Proceso de Contratación sea estructurado por lotes o grupos]
Lote: [Indicar el lote o lotes a los cuales se presenta oferta.]

Estimados señores:

[Incluir el nombre del representante legal de la persona jurídica o del revisor fiscal, según corresponda] identificado con [Incluir el número de identificación], en mi condición de [Indicar si actúa como representante legal o revisor fiscal] de [Incluir la razón social de la persona jurídica] identificada con el NIT [Incluir el NIT], certifico bajo la gravedad del juramento que más del 50 % de la composición accionaria o cuota parte de la persona jurídica está constituida por mujeres cabeza de familia y/o mujeres víctima de violencia intrafamiliar. Esta información está soportada de acuerdo con los libros de comercio de la sociedad, los cuales gozan de reserva legal en los términos del artículo 61 del Código de Comercio.

En el siguiente cuadro señalo las mujeres cabeza de familia y/o mujeres víctima de violencia intrafamiliar que participan mayoritariamente en la persona jurídica, junto con su respectivo porcentaje de participación:

Identificación de las mujeres cabeza de familia y/o mujeres víctima de violencia intrafamiliar que participan en la persona	**Número de cuotas sociales, acciones que poseen o el alcance o condición de su participación en el caso de las personas jurídicas sin ánimo de lucroNombre y Apellidos**

jurídica (Incluir nombre y documento de identidad)	

Sin perjuicio de lo anterior, para probar la condición de cada una de las mujeres que participan en la sociedad, aporto los documentos de cada una de ellas, de acuerdo con los incisos 1, 2 y 3 del subnumeral 2 del numeral 4.6 del Documento Base.

En constancia, se firma en _____, a los ____ días del mes de _____ del 20__

[Nombre y firma del representante legal de la persona jurídica o el revisor fiscal, según corresponda

DOCUMENTO BASE
SELECCIÓN ABREVIADA DE MENOR CUANTÍA DE INFRAESTRUCTURA DE SOCIAL
FORMATO 8B – VINCULACIÓN DE PERSONAS EN CONDICIÓN DE DISCAPACIDAD

[Tratándose de Proponentes Plurales, este formato lo presentará el integrante o los integrantes que tengan una participación de por lo menos el veinticinco por ciento (25 %) en el Consorcio o en la Unión Temporal y aporten mínimo el veinticinco por ciento (25 %) de la experiencia acreditada en la oferta]

Señores
[NOMBRE DE LA ENTIDAD]
[Ciudad]

REFERENCIA: Proceso de Contratación [Incluir número del Proceso de Contratación]

Objeto:
[Incluir cuando el Proceso de Contratación sea estructurado por lotes o grupos]
Lote: [Indicar el lote o lotes a los cuales se presenta oferta.]

Estimados señores:

[Incluir el nombre de la persona natural, el representante legal de la persona jurídica o el revisor fiscal, según corresponda] identificado con [Incluir el número de identificación], en mi condición de [Indicar si actúa como, persona natural (nombre propio), representante legal o revisor fiscal] de [Incluir la razón social de la persona jurídica (si aplica)] [identificada con el NIT (si aplica) _____], certifico que tengo vinculado en la planta de personal un mínimo del diez por ciento (10 %) de empleados en las condiciones de discapacidad enunciadas en la Ley 361 de 1997, contratados [con una anterioridad no inferior a un año o desde la constitución de la sociedad -si aplica- (para sociedades con menos de un año de constitución)], para lo cual adjunto el certificado expedido por el Ministerio del Trabajo.

Para acreditar el tiempo de vinculación de que tratan los incisos 1 y 3 subnumeral 3 del numeral 4.6 del Documento Base, allego el certificado de aportes al Sistema de Seguridad Social del último año, en el que se demuestran los pagos realizados por el empleador.

De igual manera me comprometo en caso de resultar adjudicatario del Proceso de Contratación, a mantener vinculados a los empleados en condiciones de discapacidad por un lapso igual al del plazo de ejecución del contrato.

En constancia, se firma en _____, a los ____ días del mes de _____ del 20__.

[Nombre y firma de la persona natural]	[Nombre y firma del representante legal de la persona jurídica o el revisor fiscal, según corresponda]

FORMATO 8C – VINCULACIÓN DE PERSONAS NO BENEFICIARIAS DE LA PENSIÓN DE VEJEZ, FAMILIAR O SOBREVIVENCIA (EMPLEADOR – PROPONENTE)

[Este formato lo diligencia la persona natural, el representante legal o el revisor fiscal de la persona jurídica que tenga dentro de su personal trabajadores mayores de edad vinculados en la planta de personal que no sean beneficiarios de la pensión de vejez, familiar o de sobrevivencia y que hayan cumplido la edad de pensión. En el caso de los Proponentes Plurales, este formato lo diligenciará el representante del Proponente Plural, en el cual certificará la totalidad de los trabajadores vinculados en la planta de personal de cada uno de los integrantes y la totalidad de personas mayores de edad vinculados de cada uno de sus integrantes, en las condiciones aquí exigidas en cuanto a no ser beneficiarios de la pensión de vejez, familiar o de sobrevivencia.]

Señores
[NOMBRE DE LA ENTIDAD]
[Ciudad]

REFERENCIA: Proceso de Contratación [Incluir número del Proceso de Contratación]
Objeto:
[Incluir cuando el Proceso de Contratación sea estructurado por lotes o grupos]
Lote: [Indicar el lote o lotes a los cuales se presenta oferta.]

Estimados señores:

[Incluir el nombre de la persona natural, el representante legal de la persona jurídica o el revisor fiscal, según corresponda, o el representante del Proponente Plural] identificado con [Incluir el número de identificación], en mi condición de [Indicar si actúa como persona natural (nombre propio) representante legal o revisor fiscal o representante del Proponente Plural] de [Incluir la razón social de la persona jurídica (si aplica)] [identificada con el NIT (si aplica) _____], certifico que el número total de trabajadores personas mayores

de edad vinculados en la planta del personal que no son beneficiarios de la pensión de vejez, familiar o de sobrevivencia y que hayan cumplido el requisito de edad de pensión establecido en la ley es el que se relaciona a continuación:

Número total de trabajadores vinculados a la planta de personal	**Número de personas mayores no beneficiarias a la pensión de vejez, familiar o de sobrevivencia y que hayan cumplido el requisito de pensiónNombre y Apellidos**

[Incluir el siguiente cuadro para los Proponentes Plurales]

Número total de trabajadores vinculados a la planta de personal de los integrantes del proponente plural	**Número de personas mayores, no beneficiarias a la pensión de vejez, familiar o de sobrevivencia y que hayan cumplido el requisito de pensión de los integrantes del proponente pluralNombre y Apellidos**

[El Proponente persona natural o jurídica incorporará una de las siguientes dos (2) opciones para manifestar el tiempo de vinculación de las personas anteriormente descritas, que cumplen las condiciones definidas en el numeral 4 del artículo 35 de la Ley 2069 de 2020].

[**Opción 1.** Esta opción la incorporará el Proponente persona natural o el Proponente persona jurídica cuya constitución sea igual o mayor a un (1) año]

Asimismo, manifiesto que las personas mayores no beneficiarias de la pensión de vejez, familiar o de sobrevivencia y que han cumplido el requisito de edad de pensión, han estado vinculadas a la planta de personal con una anterioridad igual o mayor a un (1) año contado a partir de la fecha del cierre del Proceso de Contratación.

Para acreditar el tiempo de vinculación en la planta referida de que trata el inciso anterior, allego el certificado de aportes al Sistema de Seguridad Social del último año, en el que se demuestran los pagos realizados por el empleador.

[**Opción 2.** Esta opción la incorporará el Proponente persona jurídica cuya constitución sea inferior a un (1) año]

Así mismo, manifiesto que las personas mayores no beneficiarias de la pensión de vejez, familiar o de sobrevivencia y que han cumplido el requisito de edad de pensión, han estado vinculadas a la planta de personal desde el momento de la constitución de la persona jurídica.

Para acreditar el tiempo de vinculación en la planta referida de que trata el inciso anterior, allego el certificado de aportes al Sistema de Seguridad Social del tiempo de constitución de la persona jurídica, en el que se demuestre los pagos realizados por el empleador.

En constancia, se firma en _____, a los ____ días del mes de _____ del 20__.

[Nombre y firma de la persona natural]	[Nombre y firma del representante legal de la persona jurídica o el revisor fiscal, según corresponda, o el representante del Proponente Plural]

FORMATO 8C – VINCULACIÓN DE PERSONAS NO BENEFICIARIAS DE LA PENSIÓN DE VEJEZ, FAMILIAR O SOBREVIVENCIA (TRABAJADOR)

[Este formato lo diligencia el trabajador vinculado en la planta de personal del Proponente que presenta la oferta, que no sea beneficiario de la pensión de vejez, familiar o de sobrevivencia y que haya cumplido la edad de pensión]

Señores
[NOMBRE DE LA ENTIDAD]
[Ciudad]

REFERENCIA: Proceso de Contratación [Incluir número del Proceso de Contratación]

Objeto:
[Incluir cuando el Proceso de Contratación sea estructurado por lotes o grupos]
Lote: [Indicar el lote o lotes a los cuales se presenta oferta.]

Estimados señores:

[Incluir el nombre del trabajador vinculado en la planta de personal de la persona natural o de la persona jurídica] identificado con [Incluir el número de identificación], en mi condición de trabajador vinculado a [Indicar el nombre de la persona jurídica o persona natural], [identificada con NIT o CC _____], certifico bajo la gravedad del juramento que no soy beneficiario de la pensión de vejez, familiar o de sobrevivencia y ya cumplí la edad de pensión.

Asimismo, manifiesto que me encuentro vinculado en la plata de personal [indicar si se trata de la persona natural o de la persona jurídica o del integrante del proponente plural] con una anterioridad [Indicar si el tiempo de vinculación es igual o mayor a un (1) año contado a partir de la fecha del cierre del Proceso de Contratación o desde el momento de la constitución de la persona jurídica en los casos que esta tenga menos de (1) año de constitución].

Adjunto a esta certificación aporto mi documento de identificación, de acuerdo con el inciso 4 del subnumeral 4 del numeral 4.6. del Documento Base.

En constancia, se firma en _____, a los ____ días del mes de _____ del 20__.

_____

[Nombre y firma del trabajador vinculado a la persona natural o jurídica]

FORMATO 8D – VINCULACIÓN DE POBLACIÓN INDÍGENA, NEGRA, AFROCOLOMBIANA, RAIZAL, PALENQUERA, RROM O GITANA

[La información de este formato contiene datos sensibles los cuales están sujetos a reserva legal y, por tanto, no podrán publicarse en el SECOP I y II para su conocimiento]

Señores
[NOMBRE DE LA ENTIDAD]
[Ciudad]

REFERENCIA: Proceso de Contratación [Incluir número del Proceso de Contratación]

Objeto:
[Incluir cuando el Proceso de Contratación sea estructurado por lotes o grupos]
Lote: [Indicar el lote o lotes a los cuales se presenta oferta.]

DOCUMENTO BASE
SELECCIÓN ABREVIADA DE MENOR CUANTÍA DE INFRAESTRUCTURA DE SOCIAL

Estimados señores:

[Incluir el nombre del Proponente persona natural o del representante legal de la persona jurídica o el revisor fiscal, según corresponda, o el representante del Proponente Plural] identificado con [Incluir el número de identificación], en mi condición de [Indicar si actúa como persona natural (nombre propio), representante legal o revisor fiscal] de [Incluir la razón social de la persona jurídica (si aplica)], [identificada con el NIT (si aplica) _____], certifico bajo la gravedad del juramento que:

i) El número total de trabajadores vinculados a la nómina corresponden a [Diligenciar el número de trabajadores vinculados a la nómina]

ii) En la nómina están vinculadas las siguientes personas: [Indicar a continuación el nombre y número de cédula de las personas que se encuentran vinculadas al Proponente o integrante de la estructura plural según corresponda y respecto de las cuales se aportan las pruebas correspondientes, para acreditar la pertenencia a población indígena, negra, afrocolombiana, raizal, palanquera, Rrom o gitanas]

Nombre completo	**Número de identificaciónNombre y Apellidos**

iii) Así mismo declaramos que las personas señaladas anteriormente se encuentran vinculadas con una antigüedad igual o mayor a un año contado a partir de la fecha del cierre del presente Proceso de Contratación. [Para los casos de personas jurídicas constituidas con menos de un año se tendrá que indicar que las personas señaladas se encuentran vinculadas desde el momento de constitución de esta].

Sin perjuicio de lo anterior, para probar la pertenencia a la población indígena, negra, afrocolombiana, raizal, palanquera, Rrom o gitanas, aporto la certificación expedida por el Ministerio del Trabajo, de acuerdo con los incisos 3 y 4 del subnumeral 5 del numeral 4.6 del Documento Base.

En constancia, se firma en _____, a los ____ días del mes de _____ del 20__

_____

[Nombre y firma de la persona natural]

_____

Nombre y firma del representante legal de la persona jurídica o el revisor fiscal, según corresponda, o el representante del Proponente Plural]

FORMATO 8E – PARTICIPACIÓN MAYORITARIA DE PERSONAS EN PROCESO DE REINCORPORACIÓN Y/O REINTEGRACIÓN (PERSONAS JURÍDICAS)

[Este formato se diligencia por el representante legal o el revisor fiscal, si están obligados a tenerlo, de la persona jurídica en el que mayoritariamente participan personas en proceso de reintegración o reincorporación. En el evento que la oferta la presente una entidad privada sin ánimo de lucro, ya sea fundación, corporación o asociación se ajustará el formato en lo pertinente. La información de este formato contiene datos sensibles los cuales están sujetos a reserva legal y, por tanto, no podrán publicarse en el SECOP I y II para su conocimiento]

Señores
[NOMBRE DE LA ENTIDAD]
[Ciudad]

REFERENCIA: Proceso de Contratación [Incluir número del Proceso de Contratación]

Objeto:
[Incluir cuando el Proceso de Contratación sea estructurado por lotes o grupos]
Lote: [Indicar el lote o lotes a los cuales se presenta oferta.]

Estimados señores:

[Incluir el nombre del representante legal de la persona jurídica y el revisor fiscal, si están obligados a tenerlo] identificado con [Incluir el número de identificación], en mi condición de [Indicar si actúa como representante legal o revisor fiscal o ambos] de [Incluir la razón social de la persona jurídica], [identificada con el NIT _____], certifico bajo gravedad del juramento que más del cincuenta por ciento (50 %) de la composición accionaria o cuota parte de la persona jurídica está constituida por personas en proceso reincorporación y/o reintegración. Esta información está soportada de acuerdo con los respectivos certificados de la Oficina del Alto Comisionado para la Paz, o del Comité Operativo para la Dejación de Armas, de la Agencia para la Reintegración y la Normalización y el documento de identificación de cada una de dichas personas.

En el siguiente cuadro señalo las personas en proceso de reincorporación o reintegración que participan mayoritariamente en la persona jurídica, junto con su respectivo porcentaje de participación:

Identificación de las personas en proceso de reincorporación o reintegración (Incluir	**Número de cuotas sociales, acciones que poseen o el alcance o condición de su participación en el caso de las personas**

nombre y documento de identidad)	jurídicas sin ánimo de lucroNombre y Apellidos

Adjunto a esta certificación aporto los documentos de identificación de las personas en proceso de reincorporación o reintegración, de acuerdo con los incisos 1 y 2 del subnumeral 6 del numeral 4.6. del Documento Base.

En constancia, se firma en _____, a los ____ días del mes de _____ del 20__.

_____
[Nombre y firma del representante legal de la persona jurídica o revisor fiscal]

FORMATO 8E – PARTICIPACIÓN MAYORITARIA DE PERSONAS EN PROCESO DE REINCORPORACIÓN (PERSONA JURÍDICA INTEGRANTE DEL PROPONENTE PLURAL)

[Este formato se diligencia por el representante legal o el revisor fiscal, si están obligados a tenerlo, de la persona jurídica del Proponente Plural en el que mayoritariamente participan personas en proceso de reincorporación. En el evento que la oferta la presente una entidad privada sin ánimo de lucro, ya sea fundación, corporación o asociación se ajustará el formato en lo pertinente. La información de este formato contiene datos sensibles los cuales están sujetos a reserva legal y, por tanto, no se podrán publicar en el SECOP I y II para su conocimiento]

Señores
[NOMBRE DE LA ENTIDAD]
[Ciudad]

REFERENCIA: Proceso de Contratación [Incluir número del Proceso de Contratación]

Objeto:
[Incluir cuando el Proceso de Contratación sea estructurado por lotes o grupos]
Lote: [Indicar el lote o lotes a los cuales se presenta oferta.]

Estimados señores:

[Incluir el nombre del representante legal de la persona jurídica o el revisor fiscal, si están obligados a tenerlo] identificado con [Incluir el número de

identificación], en mi condición de [Indicar si actúa como representante legal o revisor fiscal o ambos] de [Incluir la razón social de la persona jurídica], [identificada con el NIT _____], certifico bajo gravedad del juramento que más del cincuenta por ciento (50 %) de la composición accionaria o cuota parte de la persona jurídica está constituida por personas en proceso de reincorporación. Esta información está soportada de acuerdo con los respectivos certificados de la Oficina del Alto Comisionado para la Paz, o del Comité Operativo para la Dejación de Armas, de la Agencia para la Reincorporación y la Normalización y el documento de identificación de cada una de dichas personas.

En el siguiente cuadro señalo las personas en proceso de reincorporación que participan mayoritariamente en la persona jurídica, junto con su respectivo porcentaje de participación:

Identificación de las personas en proceso de reincorporación (Incluir nombre y documento de identidad)	**Número de cuotas sociales, acciones que poseen o el alcance o condición de su participación en el caso de las personas jurídicas sin ánimo de lucroNombre y Apellidos**

Adjunto a esta certificación aporto los documentos de identificación de las personas en proceso de reincorporación o reintegración, de acuerdo con el inciso 3 del subnumeral 6 del numeral 4.6. del Documento Base.

En constancia, se firma en _____, a los _____ días del mes de _____ del 20__.

[Nombre y firma del representante legal de la persona jurídica o revisor fiscal]

FORMATO 8F – PARTICIPACIÓN MAYORITARIA DE MUJERES CABEZA DE FAMILIA Y/O PERSONAS EN PROCESO DE REINCORPORACIÓN Y/O REINTEGRACIÓN (PERSONAS JURÍDICAS)

[Este formato se diligencia por el representante legal o el revisor fiscal, según corresponda, del integrante del Proponente Plural (persona jurídica) en el que mayoritariamente participen madres cabeza de familia y/o personas en proceso de reintegración o reincorporación. Este formato lo podrá presentar el integrante o los integrantes que, cumpliendo la condición anterior, tengan una participación de por lo menos el veinticinco por ciento (25 %) en el Consorcio o en la Unión Temporal y aporten mínimo el veinticinco por ciento (25 %) de la experiencia acreditada en la oferta.

En el evento que la oferta la presente una entidad privada sin ánimo de lucro, ya sea, fundación, corporación o asociación se ajustará el formato en lo pertinente.

En el evento en el que participen personas en proceso de reintegración o reincorporación, teniendo en cuenta que la información de este formato contiene datos sensibles la cual está sujeta a reserva legal, no se podrá publicar en el SECOP I y II para su conocimiento]

Señores
[NOMBRE DE LA ENTIDAD]
[Ciudad]

REFERENCIA: Proceso de Contratación [Incluir número del Proceso de Contratación]

Objeto:
[Incluir cuando el Proceso de Contratación sea estructurado por lotes o grupos]
Lote: [Indicar el lote o lotes a los cuales se presenta oferta.]

Estimados señores:

[Incluir el nombre del representante legal de la persona jurídica o del revisor fiscal, según corresponda] identificado con [Incluir el número de identificación], en mi condición de [Indicar si actúa como representante legal o revisor fiscal] de [Incluir la razón social de la persona jurídica], [identificada con el NIT _____], certifico bajo la gravedad del juramento que más del cincuenta por ciento (50 %) de la composición accionaria o cuota parte de la persona

jurídica del Proponente Plural está constituida por madres cabeza de familia y/o personas en proceso de reintegración o reincorporación.

En el siguiente cuadro señalo las madres cabeza de familia y/o personas en proceso de reincorporación o reintegración que participan mayoritariamente en la persona jurídica, junto con su respectivo porcentaje de participación:

Identificación de las madres cabeza de familia o personas en proceso de reincorporación o reintegración (Incluir nombre y documento de identidad)	**Número de cuotas sociales, acciones que poseen o el alcance o condición de su participación en el caso de las personas jurídicas sin ánimo de lucroNombre y Apellidos**

De igual manera acredito que la condición de madre cabeza de familia y/o una persona en proceso de reincorporación o reintegración, se soporta de acuerdo con lo previsto en el inciso 1 del subnumeral 2 y/o el inciso 1 del subnumeral 6 del numeral 4.6 del Documento Base, para lo cual adjunto los documentos correspondientes.

[Para la acreditación de desempate establecida en el literal (c) del subnumeral 7 del numeral 4.6 del Documento Tipo incluir la siguiente redacción:]

Adicionalmente, los abajo firmantes certificamos que ni la madre cabeza de familia o la persona en proceso de reincorporación o reintegración, ni la persona jurídica, ni sus accionistas, socios o representantes legales son empleados, socios o accionistas de los miembros del Proponente Plural.

En constancia, se firma en _____, a los ____ días del mes de _____ del 20__.

_____

[Nombre y firma del representante legal de la persona jurídica o revisor fiscal]

FORMATO 8G – PAGOS REALIZADOS A MIPYMES, COOPERATIVAS O ASOCIACIONES MUTUALES

Señores
[NOMBRE DE LA ENTIDAD]
[Ciudad]

REFERENCIA: Proceso de Contratación [Incluir número del Proceso de Contratación]

Objeto:
[Incluir cuando el Proceso de Contratación sea estructurado por lotes o grupos]
Lote: [Indicar el lote o lotes a los cuales se presenta oferta.]

Estimados señores:

[Incluir el nombre del Proponente persona natural y contador público, o el representante legal y revisor fiscal para las empresas obligadas por ley, o del representante legal y contador público, según corresponda] identificados con [Incluir el número de identificación], en nuestra condición de [Indicar si actúa como persona natural (nombre propio), representante legal o revisor fiscal] de [Incluir la razón social de la persona jurídica (si aplica)], [identificada con el NIT (si aplica) _____], declaramos bajo la gravedad del juramento, que de acuerdo con nuestros estados financieros o información contable con corte al 31 de diciembre del año anterior, por lo menos el veinticinco por ciento (25 %) del total de pagos fueron realizados a Mipyme, cooperativas o asociaciones mutuales por concepto de proveeduría del oferente, realizados durante el año anterior.

En constancia, se firma en _____, a los ____ días del mes de _____ del 20__.

[En el evento que sea un Proponente persona natural quien presente la oferta, incluir las firmas de la siguiente manera:]

_____

[Nombre y firma del Proponente o integrante persona natural y contador público]

[En el evento que sea un Proponente persona jurídica quien presente la oferta, incluir las firmas de la siguiente manera:]

_____

[Nombre y firma del representante legal y revisor fiscal para las empresas obligadas por ley o del representante legal y contador público, según corresponda]

DOCUMENTO BASE
SELECCIÓN ABREVIADA DE MENOR CUANTÍA DE INFRAESTRUCTURA DE SOCIAL

FORMATO 8H – ACREDITACIÓN MIPYME

Señores
[NOMBRE DE LA ENTIDAD]
[Ciudad]

REFERENCIA: Proceso de Contratación [Incluir número del Proceso de Contratación]

Objeto:
[Incluir cuando el Proceso de Contratación sea estructurado por lotes o grupos]
Lote: [Indicar el lote o lotes a los cuales se presenta oferta.]

Estimados señores:

[Incluir el nombre o integrante persona natural y contador público o del representante legal de la persona jurídica y el revisor fiscal para las personas obligadas por ley o del representante legal y contador público, según corresponda,] identificados con [Incluir el número de identificación], actuando en representación de [Indicar nombre del Proponente, o integrante de Proponente Plural] declaramos bajo la gravedad del juramento que la [indicar si es empresa o sociedad] se encuentra clasificada como: [Indicar si es micro, pequeña y mediana empresa] de acuerdo con los criterios definidos por las normas legales vigentes.

Adicionalmente, los abajo firmantes certificamos que ni la Mipyme, cooperativa o asociación mutual ni sus accionistas, socios o representantes legales son empleados, socios o accionistas de los miembros del Proponente Plural.

En constancia, se firma en _____, a los _____ días del mes de _____ del 20__.

[En el evento que sea un Proponente persona natural quien presente la oferta, incluir las firmas de la siguiente manera:]

_____

[Nombre y firma del Proponente o integrante persona natural y contador público]

[En el evento que sea un Proponente persona jurídica quien presente la oferta, incluir las firmas de la siguiente manera:]

_____

[Nombre y firma del representante legal y revisor fiscal para las empresas obligadas por ley o del representante legal y contador público, según corresponda]

FORMATO 8I – VINCULACIÓN DE JOVENES EGRESADOS DEL SISTEMA DE PROTECCIÓN DEL ICBF

[NOMBRE DE LA ENTIDAD]
[Ciudad]

REFERENCIA: Proceso de Contratación [Incluir número del Proceso de Contratación]

Objeto:
[Incluir cuando el Proceso de Contratación sea estructurado por lotes o grupos] Lote: [Indicar el lote o lotes a los cuales se presenta oferta.]

Estimados señores:

[Incluir el nombre de la persona natural, el representante legal de la persona jurídica o el revisor fiscal, según corresponda] identificado con [Incluir el número de identificación], en mi condición de [Indicar si actúa como, persona natural (nombre propio) representante legal] certifico bajo la gravedad del juramento que:

[Incluir el literal que certifica]

a)[En caso de persona natural:] Soy joven Egresado del Sistema de Protección del ICBF en las condiciones establecidas en la ley; o [En caso de persona jurídica:] (b) Que la persona jurídica en la cual participo está compuesta por más del cincuenta por ciento (50%) de la composición accionaria o cuota parte por jóvenes egresados del Sistema de Protección del ICBF; o, (c) [En caso de proponente plural:] que la oferta presentada por el proponente plural cuenta con una participación de al menos un veinticinco por ciento (25%) de una persona que acredite ser Egresado del Sistema de Protección del ICBF o una persona jurídica en las cuales

se acredite participación mayoritaria de jóvenes egresados del Sistema de Protección del ICBF[16].

Para acreditar la calidad y el tiempo de vinculación de que trata el párrafo anterior se realizará mediante documentos expedido por la autoridad competente.

De igual manera me comprometo en caso de resultar adjudicatario del Proceso de Contratación, a mantener vinculados a las personas acá descritas por un lapso igual al del plazo de ejecución del contrato.

En constancia, se firma en _____, a los _____ días del mes de _____ del 20__.

[Nombre y firma de la persona natural]

[Nombre y firma del representante legal de la persona jurídica o el revisor fiscal, según corresponda]

[16] Artículo 22 Ley 2479 de 2025

[Número del Proceso de Contratación]

FORMATO 9 – PUNTAJE DE INDUSTRIA NACIONAL

FORMATO 9A – PROMOCIÓN DE SERVICIOS NACIONALES O CON TRATO NACIONAL

[Este Formato ÚNICAMENTE debe ser diligenciado por los Proponentes nacionales o extranjeros con trato nacional, o los Proponentes Plurales integrados por estos. En ningún caso el Formato debe diligenciarse por los Proponentes extranjeros sin derecho a trato nacional que opten por el puntaje correspondiente a la incorporación de componente nacional en servicios extranjeros]

Señores
[NOMBRE DE LA ENTIDAD]
[Dirección de la Entidad]
[Ciudad]

REFERENCIA: Proceso de Contratación [Incluir número del Proceso de Contratación], en adelante el "Proceso de contratación"
Objeto:
[Incluir cuando el proceso es estructurado por lotes o grupos] Lote: [Indicar el lote o lotes a los cuales se presenta oferta.]

Estimados señores:

"[Nombre del representante legal del Proponente]" en mi calidad de representante legal de [Nombre del Proponente - persona jurídica] o [Nombre del Proponente- persona natural] o [Nombre del representante del Proponente Plural] en adelante el "Proponente", presento ofrecimiento optando por el puntaje por apoyo a la industria nacional por la prestación de Servicios Nacionales o con Trato Nacional.

[**Opción 1.** Incorporar si la Entidad Estatal determina que existe al menos un bien nacional relevante contenido en el Registro de Productores de Bienes Nacionales, aplicando la definición de Servicios Nacionales del artículo 2.2.1.1.1.3.1 del Decreto 1082 de 2015 y la metodología definida en la Matriz 4- Bienes nacionales relevantes para la obra pública del sector transporte]

Manifiesto bajo la gravedad del juramento que en caso de resultar adjudicatario incorporaré a la ejecución del contrato los bienes nacionales relevantes establecidos por la Entidad Estatal en el Pliego de Condiciones:

No.	Bien nacional relevante	Fecha de inscripción	Fecha de vigencia	No. de partida arancelaria	% de participación
1.					
2.					

El cumplimiento de esta obligación será verificado por la interventoría o la supervisión, según corresponda, durante la ejecución del contrato. A tales efectos, se deberán presentar facturas, órdenes de compras, certificaciones y cualquier otro documento que permita establecer que los bienes empleados para el desarrollo de la obra efectivamente fueron adquiridos a proveedores inscritos en el Registro de Productores de Bienes Nacionales y que fueron obtenidos durante la vigencia del registro de los respectivos bienes.

[**Opción 2.** Incorporar si la Entidad determina que no existen bienes nacionales relevantes incluidos en el Registro de Productores de Bienes Nacionales, aplicando la definición de Servicios Nacionales del artículo 2.2.1.1.1.3.1 del Decreto 1082 de 2015]

Manifiesto bajo la gravedad del juramento que en caso de resultar adjudicatario para la ejecución del objeto contractual destinaré un porcentaje de empleados o contratistas por prestación de servicios colombianos, de al menos el [el Proponente incluirá el porcentaje definido por la Entidad Estatal en el numeral 4.3.1 del documento base que sea por lo menos del cuarenta por ciento (40 %), sin perjuicio de incluir uno superior] del total del personal requerido para el cumplimiento del contrato.

Para el cumplimiento de esta obligación, tendrá que verificarse la nacionalidad del personal, para lo que deberá presentarse alguno de los documentos previstos en el numeral 4.3.1.1 del documento base de las personas con las cuales se cumple el porcentaje de personal no inferior al [el Proponente incluirá el porcentaje definido por la Entidad Estatal en el numeral 4.3.1 del documento base que sea por lo menos del cuarenta por ciento (40 %), sin perjuicio de incluir uno superior]. Adicionalmente, el Contratista, a partir de iniciar la ejecución del contrato, deberá allegar mensualmente una declaración expedida por su representante legal en la que conste que mantiene el porcentaje de personal nacional y adjuntar el soporte de la vinculación laboral o por prestación de servicios de ese personal.

[**Opción 3.** Esta opción ÚNICAMENTE puede ser diligenciada por los proponentes extranjeros con derecho a trato nacional o Proponentes Plurales conformados por estos, que manifiesten su voluntad de acogerse a la regla de origen de su país]

Manifiesto que los servicios ofrecidos para la eventual ejecución del objeto contractual son originarios de [indicar nombre del país de origen de los servicios], país con el que la República de Colombia [indicar si: A) tiene vigente un Acuerdo Comercial, en los términos del Capítulo VI del documento base; B) ha certificado Trato Nacional por reciprocidad; o C) se trata de un país miembro de la Comunidad Andina de Naciones].

A efectos de demostrar el origen de los servicios, me acojo a la regla de origen prevista en [Indicar el instrumento jurídico o comercial en el que se regula la regla de origen del correspondiente país], para lo cual adjunto la siguiente documentación: [Señalar anexos al Formato 9, requeridos para demostrar el origen de los servicios en el correspondiente país].

Atentamente,

Nombre del Proponente _____

Nombre del representante legal _____

C. C. _____ de _____

Dirección de correo _____

Correo electrónico _____

Ciudad _____

_____

[Firma del Proponente o de su representante legal]

FORMATO 9B – INCORPORACIÓN DE COMPONENTE NACIONAL EN SERVICIOS EXTRANJEROS

[Este formato **NO** debe ser diligenciado por Proponentes nacionales o extranjeros con trato nacional. Únicamente lo diligenciará los Proponentes extranjeros sin derecho a trato nacional que opten por el puntaje correspondiente a incorporación de componente nacional en servicios extranjeros. También podrá ser diligenciado por los Proponentes Plurales integrados por al menos un extranjero sin derecho a trato nacional.]

Señores
[NOMBRE DE LA ENTIDAD]
[Dirección de la Entidad]
[Ciudad]

REFERENCIA: Proceso de Contratación [Incluir número del Proceso de Contratación], en adelante el "Proceso de Contratación"
Objeto:
[Incluir cuando el proceso es estructurado por lotes o grupos] Lote: [Indicar el lote o lotes a los cuales se presenta oferta.]

Estimados señores:

"[Nombre del representante legal del Proponente]" en mi calidad de representante legal de [Nombre del Proponente - persona jurídica] o [Nombre del Proponente- persona natural] en adelante el "Proponente", presento ofrecimiento para contratar durante el proyecto personal de origen colombiano.

Manifiesto bajo la gravedad del juramento que, en caso de resultar adjudicatario, incorporaré a la ejecución del contrato más del noventa por ciento (90 %) del personal técnico, operativo y profesional de origen colombiano.

El cumplimiento de esta obligación será acreditado durante la ejecución del Contrato mediante la entrega de alguno de los documentos previstos en el numeral 4.3.1.1 del documento base. Adicionalmente, el Contratista, a partir de iniciar con la ejecución del contrato, deberá allegar mensualmente una declaración expedida por su representante legal en la que conste que se mantiene el porcentaje de personal técnico, operativo y profesional colombiano y adjuntar el soporte de la vinculación laboral o por cualquier otra modalidad de ese personal.

Atentamente,

Nombre del Proponente _____

Nombre del representante legal _____

C. C. _____ de _____

Dirección de correo _____

Correo electrónico _____

[Número del Proceso de Contratación]

FORMATO 10

[En los procesos de contratación adelantados por SECOP II los interesados deben manifestar interés utilizando el módulo correspondiente de acuerdo con la Guía para manifestar interés y la Guía para presentar Ofertas en el SECOP II, por lo cual no se requerirá el Formato 10 – Carta Manifestación de Interés]

FORMATO 10A — CARTA DE MANIFESTACIÓN DE INTERÉS DE PROPONENTE PLURAL

Señores
[NOMBRE DE LA ENTIDAD]
[Dirección de la Entidad]
[Ciudad]

REFERENCIA: Proceso de Contratación No. [Incluir número del Proceso de Contratación], en adelante el "Proceso de Contratación"
Objeto:
[Incluir cuando el proceso es estructurado por lotes o grupos] Lote: [Indicar el lote o lotes a los cuales se manifiesta interés.]

Estimados señores:

Los suscritos, [nombre del Representante Legal del integrante 1] y [nombre del Representante Legal del integrante 2] debidamente autorizados para actuar en nombre y representación de [nombre o razón social del integrante 1] y [nombre o razón social del integrante 2] [Se incluirán tantas personas naturales o jurídicas, como integrantes tenga el oferente plural], respectivamente, manifestamos nuestra intención de participar en el presente proceso de contratación, manifestación con la cual adjuntamos los documentos requeridos para acreditar la existencia de la persona jurídica o de persona natural [Según corresponda para cada uno de los integrantes], conforme a la ley y al numeral 3.3 del Documento Base.

El Consorcio o Unión Temporal [según Corresponda] estará integrado por:

Nombre del integrante	Porcentaje de participación (%) [1]Nombre y Apellidos

[1] El total de la columna, es decir la suma de los porcentajes de compromiso de los integrantes, debe ser igual al 100%. Sin embargo, los porcentajes son indicativos y pueden ser modificados, ya que serán verificados en la oferta, de conformidad con lo señalado en el Documento Base.

Declaro que me informaré de todas las etapas y decisiones del proceso de contratación, consultando el Sistema Electrónico para la Contratación Pública; y, en caso de que me deban comunicar o notificar alguna decisión, autorizo a la entidad para que lo haga electrónicamente al correo electrónico indicado al final de este documento.

[Incluir para procesos de contratación adelantados por SECOP II]

Acepto que se comunique y notifique las decisiones surgidas en el Proceso de Contratación se realicen a través del usuario del Secop II, de acuerdo con el Manual de Uso y Condiciones de la plataforma del SECOP II y los artículos 65 y siguientes de la Ley 1437 de 2011.

Recibiré notificaciones del contrato en:

Persona de contacto	[Nombre] Nombre y Apellidos		
Dirección y ciudad	[Dirección de la compañía]		
Teléfono	[Teléfono de la compañía]	**Celular**	[Teléfono de la compañía]
Correo electrónico	[Dirección de correo electrónico de la compañía]		

Atentamente,

En constancia, se firma en _____, a los ____ días del mes de _____ de 20__.

_____

[Nombre y firma de la persona natural o Representante Legal de la persona jurídica
de cada uno de los integrantes]

_____

[Nombre y firma de la persona natural o Representante Legal de la persona jurídica
de cada uno de los integrantes]

FORMATO 10B — CARTA DE MANIFESTACIÓN DE INTERÉS DE PERSONA JURÍDICA O PERSONA NATURAL

Señores
[NOMBRE DE LA ENTIDAD]
[Dirección de la Entidad]
[Ciudad]

REFERENCIA: Proceso de Contratación No. [Incluir número del Proceso de Contratación]
Objeto:
[Incluir cuando el proceso es estructurado por lotes o grupos] Lote: [Indicar el lote o lotes a los cuales se manifiesta interés.]

Estimados señores:

[Incluir el nombre de la persona natural o el representante legal de la persona jurídica, según corresponda] identificado con [Incluir el número de identificación], en mi condición de [Indicar si actúa como Representante Legal] de [Incluir la Razón social de la persona jurídica] identificada con NIT o Cédula de Ciudadanía [Incluir el NIT si se trata de persona jurídica o cédula de ciudadanía, si se trata de persona natural], manifiesto mi intención de participar en el presente proceso de contratación, manifestación con la cual adjunto los documentos requeridos para acreditar la existencia de la persona jurídica o mi condición de persona natural, conforme a la ley y al numeral 3.3 del Documento Base.

[Incluir para procesos de contratación adelantados por SECOP II]

Acepto que se comunique y notifique las decisiones surgidas en el Proceso de Contratación se realicen a través del usuario del Secop II de acuerdo con el Manual de Uso y Condiciones de la plataforma del SECOP II y los artículos 65 y siguientes de la Ley 1437 de 2011.

Recibiré notificaciones del contrato en:

Persona de contacto	[Nombre] Nombre y Apellidos		
Dirección y ciudad	[Dirección de la compañía]		
Teléfono	[Teléfono de la compañía]	**Celular**	[Teléfono de la compañía]
Correo electrónico	[Dirección de correo electrónico de la compañía]		

Atentamente,

En constancia, se firma en _____, a los ____ días del mes de _____ de 20__.

_____

[Nombre y firma de la persona natural o el representante legal de la persona jurídica, según corresponda]

FORMATO 11 — AUTORIZACIÓN PARA EL TRATAMIENTO DE DATOS PERSONALES

[El presente Formato lo diligenciará toda persona (Proponente, socia o trabajador) que al momento de presentar su oferta contenga datos sensibles, para que la Entidad Estatal contratante garantice el tratamiento adecuado a estos datos]

Señores
[NOMBRE DE LA ENTIDAD]
[Dirección de la Entidad]
[Ciudad]

REFERENCIA: Proceso de Contratación [Incluir número del Proceso de Contratación]

Objeto:
[Incluir cuando el Proceso de Contratación sea estructurado por lotes o grupos]
Lote: [Indicar el lote o lotes a los cuales se presenta oferta.]

Cumpliendo la Ley 1581 de 2012 "Por el cual se dictan disposiciones para la protección de datos personales" y conforme al Decreto 1377 de 2013, con la firma de este documento manifiesto que he sido informado por [Incluir el nombre de la Entidad] de lo siguiente:

1) La [Incluir el nombre de la Entidad Estatal] actuará como responsable del tratamiento de datos personales de los cuales soy titular y que conjunta o separadamente podrá recolectar, almacenar y usarlos para hacer efectivo el factor de desempate previsto en el numeral 4.6, subnumerales 2, 5, 6 y 7 del Pliego de Condiciones, relacionados con la acreditación de ser víctima de violencia intrafamiliar, persona perteneciente a la población indígena, negra, afrocolombiana raizal, palenquera, Rrom, o gitanas, o persona en proceso de reintegración o reincorporación.

Finalidad	Autoriza	
	SÍ	NO
Hacer efectivo el factor de desempate para la acreditación de una mujer víctima de violencia intrafamiliar, persona perteneciente a la población indígena, negra, afrocolombiana raizal, palenquera, Rrom, o gitana, o persona en proceso de reintegración o reincorporación.		

2) Entiendo que son datos sensibles aquellos que afectan la intimidad del titular o cuyo uso indebido puede generar discriminación, tales como aquellos que revelen el origen racial o étnico, la orientación política, las convicciones religiosas o filosóficas, la pertenencia a sindicatos, organizaciones sociales, de derechos humanos o que promueva intereses de cualquier partido político o que garanticen los derechos y garantías de partidos políticos de oposición así como los datos relativos con la salud, la vida sexual y los datos biométricos.

3) Manifiesto que me informaron que los datos sensibles que se recolectarán serán utilizados para hacer efectivo el criterio de desempate previsto en el numeral 4.6, subnumerales 2, 5, 6 y 7 del Pliego de Condiciones, relacionados con la acreditación de ser víctima de violencia intrafamiliar, integrante de la población indígena, negra, afrocolombiana raizal, palenquera, Rrom, o gitanas, o persona en proceso de reintegración o reincorporación.

Derechos del titular

Sus derechos como titular de los datos son los previstos en la Constitución y en la Ley 1581 de 2012, especialmente los siguientes:

a) Acceder en forma gratuita a los datos proporcionados que hayan sido objeto de tratamiento.

b) Solicitar la actualización y rectificación de su información frente a los datos parciales, inexactos, incompletos.

c) Solicitar prueba de la autorización otorgada.

d) Presentar ante la Superintendencia de Industria y Comercio quejas por infracciones a lo dispuesto en la normatividad vigente.

e) Revocar la autorización y/o solicitar la supresión del dato, a menos que exista un deber legal o contractual que haga imperativo conservar la información.

f) Abstenerse de responder las preguntas sobre datos sensibles o sobre datos de las niñas y niños y adolescentes.

Estos derechos los podré ejercer mediante los canales o medios dispuestos por [Incluir nombre de la Entidad] para la atención al público, la línea de atención nacional [incluir número de atención de la Entidad], el correo electrónico [incluir el correo electrónico] y las oficinas de atención al cliente a nivel nacional, cuya información puedo consultar en [incluir página web de la Entidad], disponibles de [lunes a viernes de 8:00 am a 6:00 p.m.].

Por todo lo anterior, he otorgado mi consentimiento a [Incluir nombre de la Entidad] para que trate mi información personal de acuerdo con la Política de Tratamiento de Datos Personales dispuesta en [Incluir el link en donde se encuentra la Política de Tratamiento de Datos Personales] y que me dio a conocer antes de recolectarlos.

Manifiesto que la presente autorización me fue solicitada y puesta de presente antes de entregar mis datos y que la suscribo de forma libre y voluntaria una vez leída en su totalidad.

Nombre: [Incluir nombre del titular de la autorización datos sensibles para la autorización de datos]

Firma: [Incluir firma del titular]

Identificación: [Incluir número de identificación del titular de datos sensibles]

Fecha: [Fecha en que se puso de presente la autorización y entregó sus datos]

FORMATO 12 ACREDITACIÓN DE EMPRENDIMIENTO Y EMPRESA DE MUJERES
SELECCIÓN ABREVIADA DE MENOR CUANTÍA DE INFRAESTRUCTURA SOCIAL

FORMATO 12A – ACREDITACIÓN DE EMPRENDIMIENTOS Y EMPRESAS DE MUJERES (PERSONA JURÍDICA)

[Este Formato debe diligenciarse por los Proponentes personas jurídicas o los integrantes que sean personas jurídicas del Proponente Plural cuyo porcentaje de participación sea al menos del diez por ciento (10 %) y acrediten la condición de emprendimientos y empresas de mujeres.]

Señores
[NOMBRE DE LA ENTIDAD]
[Ciudad]

REFERENCIA: Proceso de Contratación [Incluir número del Proceso de Contratación]

Objeto:
[Incluir cuando el Proceso de Contratación sea estructurado por lotes o segmentos] Lote: [Indicar el lote o segmento a los cuales se presenta oferta.]

Estimados señores:

[Incluir el nombre del representante legal de la persona jurídica y del revisor fiscal, cuando este último exista de acuerdo con los requerimientos de ley, o el contador] identificados con [Incluir los números de identificación], en nuestra condición de representante legal [y revisor fiscal, en caso de estar obligado según los requerimientos de ley, o el contador] de [Incluir la razón social de la persona jurídica] identificada con el NIT [Incluir el NIT], en adelante el

Proponente, acreditamos la condición de ser emprendimiento y empresa de mujer en los términos del artículo 2.2.1.2.4.2.14 del Decreto 1082 de 2015.

[El Proponente escogerá una de las siguientes dos (2) opciones para acreditar la condición de emprendimiento y empresa de mujer:]

[**Opción 1.** Incorporar si la participación accionaria de la persona jurídica en su mayoría son mujeres y los derechos de propiedad han pertenecido a éstas durante el último año.]

Manifestamos bajo la gravedad del juramento que más del cincuenta por ciento (50 %) de las acciones, partes de interés o cuotas de participación de la persona jurídica pertenecen a mujeres y los derechos de propiedad han pertenecido a estas durante al menos el último año anterior a la fecha de cierre del Proceso de Contratación. En el siguiente cuadro señalamos identificación de las mujeres en la persona jurídica y la distribución de los derechos en la sociedad durante el último año:

Nombre completo y número de identificación de la (s) mujeres (s) que tienen o tuvieron participación durante el último año en la persona jurídica	**Número de acciones, partes de interés o cuotas de participación de la persona jurídica, o el alcance o condición de su participación en el caso de las personas jurídicas sin ánimo de lucroNombre y Apellidos**

De igual manera, manifestamos bajo la gravedad del juramento que más del cincuenta por ciento (50 %) de las acciones, partes de interés o cuotas de participación de la persona jurídica ha pertenecido a mujeres, y dicha participación mayoritaria se ha mantenido a partir de: [Indicar la fecha (día/mes/año) desde que se cumple con dicha condición].

[**Opción 2.** Incorporar si por lo menos el cincuenta por ciento (50 %) de los empleos del nivel directivo de la persona jurídica son ejercidos por mujeres y estas han estado vinculadas laboralmente durante al menos el último año.]

En el siguiente cuadro señalamos de forma detallada la denominación de los cargos directivos que existen dentro de la persona jurídica, la identificación de las personas que ocuparon o ejercen los cargos del nivel directivo del Proponente y el tiempo de vinculación:

Denominación del cargo directivo dentro de la empresa	**Nombre completo y número de identificación de la (s) persona (s) que ocuparon / ejercen el cargo durante el último año en la persona jurídica**	**Tiempo de vinculación de la (s) persona(s) que ejerció / ejerce el cargo del nivel directivo**
[Indique la denominación del cargo directivo, a modo de ejemplo: Gerente general, director ejecutivo]	[Indique el nombre completo y el número de identificación de las personas que ocuparon / ejercen el cargo en el último año]	[Indique el tiempo de vinculación de la persona que ejerció/ejerce el cargo en el nivel directivo]
	[Indique el nombre completo y el número de identificación de las personas que ocuparon / ejercen el cargo en el último año]	[Indique el tiempo de vinculación de la persona que ejerció/ejerce el cargo en el nivel directivo]
	[Indique el nombre completo y el número de identificación de las personas que ocuparon / ejercen el cargo en el último año]	[Indique el tiempo de vinculación de la persona que ejerció/ejerce el cargo en el nivel directivo]
	[Indique el nombre completo y el número de identificación de las personas que ocuparon / ejercen el cargo en el último año]	[Indique el tiempo de vinculación de la persona que ejerció/ejerce el cargo en el nivel directivo]
[Indique la denominación del cargo directivo, a	[Indique el nombre completo y el número de identificación de las	[Indique el tiempo de vinculación de la persona que ejerció/ejerce el

Denominación del cargo directivo dentro de la empresa	Nombre completo y número de identificación de la (s) persona (s) que ocuparon / ejercen el cargo durante el último año en la persona jurídica	Tiempo de vinculación de la (s) persona(s) que ejerció / ejerce el cargo del nivel directivo
modo de ejemplo: Gerente/ Director de ventas]	personas que ocuparon / ejercen el cargo en el último año]	cargo en el nivel directivo]
	[Indique el nombre completo y el número de identificación de las personas que ocuparon / ejercen el cargo en el último año]	[Indique el tiempo de vinculación de la persona que ejerció/ejerce el cargo en el nivel directivo]
	[Indique el nombre completo y el número de identificación de las personas que ocuparon / ejercen el cargo en el último año]	[Indique el tiempo de vinculación de la persona que ejerció/ejerce el cargo en el nivel directivo]
	[Indique el nombre completo y el número de identificación de las personas que ocuparon / ejercen el cargo en el último año]	[Indique el tiempo de vinculación de la persona que ejerció/ejerce el cargo en el nivel directivo]
[Indique la denominación del cargo directivo, a modo de ejemplo: Director de desarrollo tecnológico]	[Indique el nombre completo y el número de identificación de las personas que ocuparon / ejercen el cargo en el último año]	[Indique el tiempo de vinculación de la persona que ejerció/ejerce el cargo en el nivel directivo]
	[Indique el nombre completo y el número de identificación de las personas que ocuparon /	[Indique el tiempo de vinculación de la persona que ejerció/ejerce el

Denominación del cargo directivo dentro de la empresa	Nombre completo y número de identificación de la (s) persona (s) que ocuparon / ejercen el cargo durante el último año en la persona jurídica	Tiempo de vinculación de la (s) persona(s) que ejerció / ejerce el cargo del nivel directivo
	ejercen el cargo en el último año]	cargo en el nivel directivo]

Conforme a lo anterior, manifestamos bajo la gravedad del juramento que por lo menos el cincuenta por ciento (50 %) de los empleos del nivel directivo de la persona jurídica han sido ejercidos por mujeres y estas han estado vinculadas laboralmente a la empresa durante al menos el último año anterior a la fecha de cierre del Proceso de Contratación en el mismo cargo u otro del mismo nivel.
Para los efectos de esta certificación son empleos del nivel directivo aquellos cuyas funciones están relacionadas con la dirección de áreas misionales de la empresa y la toma de decisiones a nivel estratégico. En este sentido, son cargos del rango directivo los que dentro de la organización de la empresa implican mando o los que por su jerarquía desempeñan cargos encaminados al cumplimiento de funciones orientadas a representar al empleador.

Como soporte de esta declaración se anexa copia de (i) los respectivos documentos de identidad, (ii) los contratos de trabajo o certificación laboral con las funciones y (iii) el certificado de aportes al Sistema de Seguridad Social del último año en el que se demuestren los pagos realizados por el empleador, en relación con cada una de las personas que conforman el nivel directivo del Proponente.

[Si el Proponente cumple ambas condiciones escogerá alguna de las dos (2) opciones descritas, para acreditar la calidad de emprendimientos y empresas de mujeres en los términos del 2.2.1.2.4.2.14 del Decreto 1082 de 2015]

En constancia, se firma en _____, a los _____ días del mes de _____ del 20__

_____ _____

[Nombre y firma del representante legal de la persona jurídica]

[Nombre y firma del contador o revisor fiscal, si está obligado a tenerlo]

FORMATO 12B – ACREDITACIÓN DE EMPRENDIMIENTO Y EMPRESAS DE MUJERES (PERSONA NATURAL)

[Este Formato debe diligenciarse por los Proponentes personas naturales o los integrantes personas naturales del Proponente Plural cuyo porcentaje de participación sea al menos del diez por ciento (10 %) y acredite la condición de emprendimientos y empresas de mujeres.]

Señores
[NOMBRE DE LA ENTIDAD]
[Ciudad]

REFERENCIA: Proceso de Contratación [Incluir número del Proceso de Contratación]
Objeto:
[Incluir cuando el Proceso de Contratación sea estructurado por lotes o grupos]
Lote: [Indicar el lote o lotes a los cuales se presenta oferta.]

Estimados señores:

[Incluir el nombre de la persona natural] identificada con [Incluir el número de identificación], en mi condición de mujer, en adelante el Proponente, certifico la condición de ser emprendimiento y empresa de mujer en los términos del artículo 2.2.1.2.4.2.14 del Decreto 1082 de 2015, para lo cual manifiesto bajo la gravedad del juramento que he ejercido actividades comerciales a través del establecimiento de comercio [Indicar el nombre del establecimiento de comercio], [identificado con NIT _____], durante al menos el último año anterior contado a partir de la fecha del cierre del Proceso de Contratación.

Para acreditar la anterior circunstancia aporto [copia de la cédula de ciudadanía, la cédula de extranjería o el pasaporte, según corresponda], así como la copia del registro mercantil.
En constancia, se firma en _____, a los _____ días del mes de _____ del 20__.

_____

[Nombre y firma de la persona natural]

FORMATO 12C – ACREDITACIÓN DE EMPRENDIMIENTOS Y EMPRESAS DE MUJERES (ASOCIACIONES Y COOPERATIVAS)

[Este Formato debe diligenciarse por los Proponentes que son asociaciones o cooperativas o los integrantes asociaciones o cooperativas del Proponente Plural cuyo porcentaje de participación sea al menos del diez por ciento (10 %) y acredite la condición de emprendimientos y empresas de mujeres.]

Señores
[NOMBRE DE LA ENTIDAD]
[Ciudad]

REFERENCIA: Proceso de Contratación [Incluir número del Proceso de Contratación]
Objeto:
[Incluir cuando el Proceso de Contratación sea estructurado por lotes o grupos]
Lote: [Indicar el lote o lotes a los cuales se presenta oferta.]

Estimados señores:

[Incluir el nombre del representante legal de la asociación o cooperativa] identificado con [Incluir el número de identificación], en mi condición de representante legal de [Incluir la razón social de la asociación o cooperativa] identificado con el NIT [Incluir el NIT], en adelante el Proponente, certifico la condición de ser emprendimiento y empresa de mujer en los términos del artículo 2.2.1.2.4.2.14 del Decreto 1082 de 2015, para lo cual manifiesto bajo la gravedad del juramento que más del cincuenta por ciento (50 %) de los asociados son mujeres y que la participación de estas en la [indicar si es en la asociación o cooperativa] ha permanecido durante al menos el último año anterior contado a partir de la fecha del cierre del Proceso de Contratación.

En constancia, se firma en _____, a los ____ días del mes de _____ del 20__

_____

[Nombre y firma del representante legal de la asociación o cooperativa]

FORMATO 13 ACREDITACIÓN MIPYME
SELECCIÓN ABREVIADA DE MENOR CUANTÍA DE INFRAESTRUCTURA SOCIAL

FORMATO 13A – ACREDITACIÓN MIPYME
(Cuando el interesado solicite la limitación de convocatoria a Mipyme)
(PERSONAS NATURALES)

[El interesado persona natural que solicita limitar la convocatoria del Proceso de Contratación a Mipyme, acreditará la condición de Mipyme con el diligenciamiento de este Formato y entregará los documentos requeridos en el artículo 2.2.1.2.4.2.4. del Decreto 1082 de 2015. En todo caso, cuando la calidad de Mipyme se acredite con la presentación del RUP vigente y en firme, no será necesario diligenciar este Formato, ni aportar los mencionados documentos]

Señores
[NOMBRE DE LA ENTIDAD]
[Ciudad]

REFERENCIA: Proceso de Contratación [Incluir número del Proceso de Contratación]
Objeto:

Estimados señores:

[Incluir el nombre de la persona natural y el contador público] identificados con [Incluir los números de identificación], declaramos bajo la gravedad del juramento que la [incluir el nombre del establecimiento de comercio] se encuentra clasificado como: [Indicar si es micro, pequeña y mediana empresa] de acuerdo con los criterios definidos por las normas vigentes.

Para acreditar dicha condición adjuntamos copia del registro mercantil.

En constancia, se firma en _____, a los ____ días del mes de _____ del 20__.

_____ _____

[Nombre y firma de la persona natural] [Nombre y firma del contador público]

FORMATO 13B – ACREDITACIÓN MIPYME
(Cuando el interesado solicite la limitación de convocatoria a Mipyme)

(PERSONAS JURÍDICAS)

[El interesado persona jurídica que solicita limitar la convocatoria del Proceso de Contratación a Mipyme, acreditará la condición de Mipyme con el diligenciamiento de este Formato y entregará los documentos requeridos en el artículo 2.2.1.2.4.2.4. del Decreto 1082 de 2015. En todo caso, cuando la calidad de Mipyme se acredite con la presentación del RUP vigente y en firme, no será necesario diligenciar este Formato, ni aportar los mencionados documentos]

Señores
[NOMBRE DE LA ENTIDAD]
[Ciudad]

REFERENCIA: Proceso de Contratación [Incluir número del Proceso de Contratación]
Objeto:

Estimados señores:

[Incluir el nombre del representante legal y el contador o revisor fiscal, si están obligados a tenerlo] identificados con [Incluir los números de identificación], actuando en representación de [Indicar nombre del Proponente] declaramos bajo la gravedad del juramento que la [incluir el nombre del establecimiento de comercio] se encuentra clasificada como: [Indicar si es micro, pequeña y mediana empresa] de acuerdo con los criterios definidos por las normas vigentes.

Para acreditar dicha condición, adjuntamos copia del certificado de existencia y representación legal de la Cámara de Comercio de _____ o por la autoridad competente para expedir dicha certificación.

En constancia, se firma en _____, a los ____ días del mes de _____ del 20__.

_____	_____
[Nombre y firma del representante legal]	[Nombre y firma del contador o revisor fiscal si está obligado a tenerlo]

FORMATO 14 A – FACTOR DE CALIDAD CRITERIOS ADICIONALES AMBIENTALES

Señores
[NOMBRE DE LA ENTIDAD]
[Dirección de la Entidad]
[Ciudad]

REFERENCIA: Proceso de Contratación No. [Incluir número del Proceso de Contratación], en adelante el "Proceso de Contratación"
Objeto:

[Incluir cuando el proceso sea estructurado por lotes o grupos] Lote: [Incluir cuando el proceso sea estructurado por lotes o grupos]

Estimados señores:

"[Nombre del representante legal del Proponente]" en mi calidad de Representante Legal de "[Nombre del Proponente]" o [Nombre del Proponente-persona natural] en adelante el "Proponente", manifiesto expresamente bajo la gravedad de juramento, el compromiso de implementar, a mi (nuestro) costo y riesgo, un programa adicional que garantice el cumplimiento de los criterios de Calidad que otorgan puntaje, relacionados con los "Criterios Ambientales", descritos en el numeral 4.2.4 del Documento Base específicos para el proyecto, lo anterior en concordancia con el articulo 2.2.1.1.2.2.2. "ofrecimiento más favorable" del decreto 142 de 2023.

Para tal efecto se asignarán los recursos técnicos y humanos necesarios.

Atentamente,

Nombre del Proponente _____

Nombre del Representante Legal _____

C. C. No. _____ de _____

Dirección _____

Correo electrónico _____

Ciudad _____

_____

[Firma del Proponente o de su representante Legal]

FORMATO 14 B — CRITERIO SOCIAL VINCULACIÓN

Señores
[NOMBRE DE LA ENTIDAD]
[Dirección de la Entidad]
[Ciudad]

REFERENCIA: Proceso de Contratación No. [Incluir número del Proceso de Contratación], en adelante el "Proceso de Contratación"
Objeto:
[Incluir cuando el proceso sea estructurado por lotes o grupos] Lote: [Indicar el lote o lotes a los cuales se presenta oferta.]

Estimados señores:

en mi calidad de representante legal de o [Nombre del Proponente - persona natural] en adelante el "Proponente" manifiesto expresamente bajo la gravedad de juramento, el compromiso de vincular, a mi (nuestro) costo y riesgo, a la ejecución del contrato al menos una persona que pertenezca a alguno de los siguientes tipos poblacionales.

1. Mujer Cabeza de Familia
2. Mujer Víctima de Violencia Intrafamiliar
3. Persona que no sean beneficiarios de la pensión de vejez, familiar o de sobrevivencia y que hayan cumplido el requisito de edad de pensión establecido en la ley
4. Persona perteneciente a población indígena, negra, afrocolombiana, raizal, palanquera, Rrom o gitana.
5. Persona en proceso de reintegración o reincorporación y miembros o exmiembros de la fuerza pública comparecientes ante la Jurisdicción Especial para la Paz- JEP
6. Persona pospenada, o aquellas personas que se encuentren cumpliendo pena con permiso de trabajo, libertad condicional o suspensión provisional de pena con autorización de trabajo.
7. Víctima de conflicto armado
8. Sujetos de especial protección constitucional
9. En condición de pobreza extrema

Para tal efecto se asignarán los recursos técnicos y humanos necesarios.

Atentamente,

DOCUMENTO BASE
SELECCIÓN ABREVIADA DE MENOR CUANTÍA DE INFRAESTRUCTURA DE SOCIAL

Nombre del Proponente _____

Nombre del representante legal_____

C. C. No. _____ de _____

Dirección _____

Correo electrónico _____

Ciudad _____

_____

[Firma del Proponente o de su representante legal]

MATRIZ 2 – INDICADORES FINANCIEROS Y ORGANIZACIONALES SELECCIÓN ABREVIADA DE OBRA PÚBLICA DE INFRAESTRUCTURA SOCIAL

1. *Índices de capacidad financiera y organizacionales para Mipyme.*

El Proponente persona natural o jurídica que demuestre la condición de Mipyme de conformidad con lo previsto en el artículo 2.2.1.2.4.2.4. del Decreto 1082 de 2015, en concordancia con el parágrafo del artículo 2.2.1.13.2.4 del Decreto 1074 de 2015 o las normas que los modifiquen, sustituyan o complementen, probará los siguientes indicadores:

Indicador	Valor concertado
Índice de liquidez	≥1,1
Índice de endeudamiento	≤ 0,70
Razón de cobertura de intereses	≥ 1
Capital de trabajo	Definido en los Pliegos Tipo
Rentabilidad del patrimonio	≥ 0,02
Rentabilidad del activo	≥ 0,01

Tratándose de Proponente Plurales estos indicadores solo se aplicarán si por lo menos uno de los integrantes acredita la calidad de Mipyme de conformidad con lo previsto en el artículo 2.2.1.2.4.2.4. del Decreto 1082 de 2015, o la normas que los modifiquen, sustituyan o complementen, y tienen una participación igual o superior al diez por ciento (10 %) en el consorcio o en la unión temporal.

Para acreditar la calidad de Mipyme el Proponente entregará copia del certificado del Registro Único de Proponentes, el cual deberá encontrarse vigente y en firme al momento de su presentación.

2. *Índices de capacidad financiera y organizacionales para los demás Proponentes*

Los Proponentes que **NO** demuestren la condición de Mipyme de conformidad con lo en el artículo 2.2.1.2.4.2.4. del Decreto 1082 de 2015, en concordancia

con el parágrafo del artículo 2.2.1.13.2.4 del Decreto 1074 de 2015 o las normas que los modifiquen, sustituyan o complementen, acreditarán los siguientes indicadores:

Indicador	Valor concertado
Índice de liquidez	≥1,2
Índice de endeudamiento	≤ 0,70
Razón de cobertura de intereses	≥ 1
Capital de trabajo	Definido en los Pliegos Tipo
Rentabilidad del patrimonio	≥ 0,04
Rentabilidad del activo	≥ 0,02

Los indicadores definidos en la presente matriz deben ser usados por las Entidades en la estructuración de los Documentos del Proceso de Contratación de selección abreviada de menor cuantía para obra pública para infraestructura social.

DOCUMENTO BASE
SELECCIÓN ABREVIADA DE MENOR CUANTÍA DE INFRAESTRUCTURA DE SOCIAL

MATRIZ 3 - RIESGOS
SELECCIÓN ABREVIADA DE OBRA PÚBLICA DE INFRAESTRUCTURA SOCIAL

Para el presente procedimiento contractual, en atención a la Ley 1150 de 2007 y los artículos 2.2.1.1.1.3.1 y 2.2.1.1.1.6.3. del Decreto 1082 de 2015, entiéndase por riesgo la probabilidad de ocurrencia de eventos aleatorios que afecten el desarrollo del mismo, generando una variación sobre el resultado esperado, tanto en relación con los costos como con las actividades a desarrollar en la ejecución contractual.

Corresponderá al contratista seleccionado la asunción del Riesgo previsible propio de este tipo de contratación asumiendo su costo, siempre que el mismo no se encuentre expresamente a cargo de la entidad en el contrato.

De acuerdo con procedimiento de la referencia, nos permitimos establecer la tipificación, estimación y asignación de los riesgos previsibles que puedan afectar el presente procedimiento.

[La Entidad debe diligenciar la Matriz teniendo en cuenta la naturaleza del contrato]

[Entre los riesgos que se deben tipificar, estimar y asignar se deberá tener en cuenta el riesgo de corrupción y la relación directa que existe entre este y los riesgos financiero, legal y reputacional.]

Matriz de Riesgos

No.	Clase	Fuente	Etapa	Tipo	Descripción (qué puede pasar y cómo puede ocurrir)	Consecuencia de la ocurrencia del evento	Probabilidad	Impacto	Valoración del riesgo	Categoría	¿A quién se le asigna?	Tratamiento/Controles a ser implementados	Impacto después del tratamiento				¿Afecta la ejecución del contrato?	Persona responsable por implementar el tratamiento	Fecha estimada en que se completa el tratamiento	Monitoreo y revisión	
													Probabilidad	Impacto	Valoración del riesgo	Categoría				¿Cómo se realiza el monitoreo?	Periodicidad ¿Cuándo?

1	
General	
Externo / climático	
Planeación y ejecución	
Riesgo operacional	
Lluvias intensas, inundaciones o saturación del terreno que dificulten el acceso, las excavaciones, el transporte de materiales y la ejecución de la sala abierta para danza.	
Atrasos, mayores costos indirectos, afectación de actividades y necesidad de ajustar la programación.	
4	
4	
16	
Alto	
Contratista (gestión de obra); entidad para información y coordinación institucional.	
Programar actividades según temporada climática; revisar drenajes y condiciones del terreno; proteger excavaciones y materiales; establecer secuencia de obra y contingencias; documentar suspensiones justificadas conforme al contrato.	
3	
3	
9	
Medio	
Sí	
Contratista / residente de obra; interventor o supervisor verifica.	
Antes del inicio de obra y durante toda la ejecución; controles previos a cada frente de trabajo.	
Registro diario de clima y bitácora; inspección de drenajes, excavaciones, accesos y protección de materiales.	
Diaria y después de lluvias fuertes	

2	
General	
Interno / técnico	
Planeación y ejecución	
Riesgo técnico	
Inconsistencias, omisiones o insuficiencias en estudios, diseños, especificaciones, cantidades de obra o condiciones del sitio frente a las necesidades de la sala de danza.	
Reprocesos, obras adicionales, cambios de alcance, reclamaciones, retrasos o afectación de la calidad.	
3	
5	
15	
Alto	
Entidad para la suficiencia y entrega de estudios/diseños; contratista para revisión y alertas oportunas; supervisor/interventor para verificación.	
Revisar diseños, especificaciones y presupuesto antes de iniciar; realizar visita técnica y verificación de medidas; levantar acta de condiciones iniciales; tramitar formalmente cualquier ajuste antes de ejecutarlo.	
2	
4	
8	
Medio	
Sí	
Entidad contratante, contratista y supervisor/interventor según competencia.	
Antes del acta de inicio; verificaciones durante la ejecución.	
Lista de chequeo de diseños y cantidades; informes de visita; control de consultas y cambios aprobados.	
Antes del inicio y en cada hito técnico	

3	General	Interno / contratista	Ejecución	Riesgo operacional	Demora en la movilización de personal, equipos, herramientas o materiales, o disponibilidad insuficiente de mano de obra calificada.	Incumplimiento del cronograma, acumulación de actividades y posible imposición de medidas contractuales.	3	4	12	Alto	Contratista.	Aprobar plan de trabajo y abastecimiento; verificar proveedores y disponibilidad de equipos; mantener personal mínimo requerido; controlar hitos semanales y exigir plan de recuperación ante desviaciones.	2	3	6	Medio	Sí	Representante legal y residente de obra del contratista; supervisor/interventor hace seguimiento.	Plan antes del inicio; acciones correctivas dentro de los cinco días hábiles siguientes a detectar desviación, según contrato.	Comparación de avance programado vs. ejecutado; actas de comité; revisión de planillas de personal y suministro.	Semanal

4	
General	
Externo / mercado	
Ejecución	
Riesgo económico	
Variaciones extraordinarias en precios o escasez de cemento, acero, agregados, cubierta, elementos eléctricos u otros insumos que afecten el costo previsto.	
Presión sobre el flujo de caja, reducción de márgenes, retrasos o controversias por reconocimiento de mayores costos.	
3	
4	
12	
Alto	
Contratista, dentro de la distribución contractual y sin perjuicio de las reglas legales aplicables.	
Cotizar y planear compras anticipadas; comparar proveedores; asegurar almacenamiento; controlar cantidades y desperdicios; prever en la oferta los costos y riesgos ordinarios a su cargo.	
2	
3	
6	
Medio	
Sí	
Contratista; supervisor verifica el suministro oportuno.	
Antes de cada compra crítica y durante toda la obra.	
Seguimiento a cotizaciones, órdenes de compra, inventarios y cumplimiento de entregas.	
Quincenal y en cada compra crítica	

5	
General	
Interno / financiero	
Ejecución y pago	
Riesgo financiero	
Falta de liquidez del contratista, manejo inadecuado del anticipo si se pacta, o demoras en soportar correctamente las cuentas de cobro.	
Interrupción de actividades, obligaciones laborales o con proveedores pendientes y retrasos en la obra.	
3	
4	
12	
Alto	
Contratista para su flujo de caja; entidad para tramitar oportunamente pagos completos y debidamente soportados.	
Verificar capacidad financiera exigida; mantener flujo de caja y soportes; usar recursos conforme a su destinación; revisar actas y facturas oportunamente; aplicar garantías y mecanismos contractuales cuando proceda.	
2	
3	
6	
Medio	
Sí	
Contratista y área financiera/contractual de la entidad, cada uno dentro de sus funciones.	
Verificación en selección y durante cada corte de obra/pago.	
Revisión de estados de avance, soportes de pago, obligaciones laborales y, si aplica, plan de inversión del anticipo.	
En cada acta de obra y pago	

6	
General	
Interno / contratista	
Ejecución	
Riesgo de calidad	
Uso de materiales que no cumplen especificaciones, ejecución deficiente de cimentación, estructura, pisos, cubierta, instalaciones o acabados.	
Defectos, riesgo para usuarios, reparaciones, rechazo de actividades y costos adicionales.	
3	
5	
15	
Alto	
Contratista; supervisor/interventor verifica y la entidad acepta o rechaza conforme al contrato.	
Aplicar especificaciones y normas técnicas vigentes; solicitar fichas y certificados; realizar ensayos y pruebas exigibles; inspeccionar actividades ocultas antes de cubrirlas; corregir no conformidades a costo del responsable.	
2	
4	
8	
Medio	
Sí	
Residente y responsable de calidad del contratista; supervisor/interventor.	
Durante cada actividad y antes de recibir la obra.	
Listas de chequeo, ensayos, registro fotográfico, informes y actas de no conformidad.	
Continuo; por actividad e hito de obra	

7	
General	
Interno / seguridad	
Ejecución	
Riesgo de seguridad y salud en el trabajo	
Accidentes por trabajo en alturas, herramientas, excavaciones, electricidad, desorden en obra o ausencia de elementos de protección personal.	
Lesiones, suspensión de actividades, investigaciones, sanciones y afectaciones humanas y reputacionales.	
3	
5	
15	
Alto	
Contratista como empleador y ejecutor; entidad y supervisor según obligaciones de vigilancia aplicables.	
Implementar SG-SST; inducción y capacitación; permisos de trabajo; uso de EPP; señalización y cerramiento; inspección de herramientas, andamios e instalaciones temporales; plan de emergencias.	
2	
4	
8	
Medio	
Sí	
Responsable SG-SST y residente del contratista; supervisor verifica evidencias.	
Antes del inicio y durante toda la ejecución.	
Inspecciones de seguridad, registros de inducción, entrega de EPP, permisos y reporte/investigación de incidentes.	
Diaria y en cada actividad de alto riesgo	

8	
General	
Externo / entorno	
Ejecución	
Riesgo social	
Quejas de vecinos, interferencias con el uso del espacio público, ruido, polvo, acceso restringido o conflictos con la comunidad por falta de información.	
Reclamos, necesidad de reprogramar actividades, afectación de la convivencia o retrasos.	
3	
3	
9	
Medio	
Contratista para el manejo cotidiano de obra; entidad para coordinación comunitaria e institucional.	
Informar oportunamente el alcance y cronograma; señalizar y delimitar; controlar polvo, ruido y residuos; mantener rutas seguras; disponer canal para PQRS y atenderlas con registro.	
2	
2	
4	
Bajo	
Sí	
Residente del contratista y enlace designado por la entidad.	
Antes del inicio y durante la obra.	
Registro de comunicaciones, PQRS, visitas de campo y evidencia de señalización y manejo ambiental.	
Quincenal y cada vez que se presente una queja	

9	
General	
Externo / regulatorio	
Planeación y ejecución	
Riesgo legal y de permisos	
No verificar oportunamente permisos, autorizaciones, disponibilidad del predio, redes existentes o requisitos técnicos y normativos aplicables.	
Suspensión de actividades, requerimientos de autoridades, costos de adecuación o controversias contractuales.	
2	
5	
10	
Alto	
Entidad respecto de disponibilidad del predio y gestiones a su cargo; contratista respecto de permisos y obligaciones asignados contractualmente.	
Confirmar titularidad/disponibilidad y condiciones del sitio; matriz de permisos y responsables; revisar normas urbanísticas, técnicas, ambientales y de servicios aplicables; no iniciar actividades sujetas a autorización sin obtenerla.	
1	
4	
4	
Bajo	
Sí	
Supervisor contractual y responsables técnicos/jurídicos de la entidad y del contratista.	
Antes del acta de inicio para requisitos previos; seguimiento durante la obra.	
Lista de permisos, revisión documental y actas de verificación de condiciones de inicio.	
Antes del inicio y mensual	

10	
Específico	
Interno / integridad	
Planeación y selección	
Riesgo de corrupción	
Manipulación de requisitos habilitantes, estudios previos, presupuesto, evaluación o respuestas a observaciones para favorecer indebidamente a un proponente; colusión, conflicto de interés, dádivas o acuerdos no transparentes.	
Afectación de la selección objetiva, nulidad o controversias del proceso, sanciones disciplinarias/fiscales/penales, detrimento patrimonial y daño reputacional. Relación directa con riesgos legales y financieros.	
2	
5	
10	
Alto	
Entidad contratante y servidores/colaboradores que intervienen en el proceso; proponentes y contratista respecto de sus propias conductas.	
Publicar documentos y actuaciones en SECOP conforme a las reglas aplicables; requisitos proporcionales y verificables; evaluación con criterios preestablecidos y trazabilidad; declaración y gestión de conflictos de interés; doble revisión; canal de	
1	
5	
5	
Medio	
Sí; puede comprometer la legalidad del proceso y del contrato.	
Ordenador del gasto, comité evaluador, responsable de contratación y control interno, según competencias.	
Desde la estructuración y publicación del proceso hasta la liquidación; controles en cada hito.	
Lista de chequeo de transparencia; revisión de publicaciones y evaluaciones; trazabilidad de observaciones; registro de conflictos y denuncias.	
En cada hito del proceso y revisión mensual durante la ejecución	

11	
Específico	
Interno / contratista y entidad	
Selección, ejecución y liquidación	
Riesgo legal	
Incumplimiento de obligaciones contractuales, garantías, requisitos de seguridad social, obligaciones laborales, publicidad, supervisión o procedimientos de modificación y recibo.	
Reclamaciones, multas o sanciones procedentes, litigios, pagos improcedentes y afectación de la reputación institucional; puede materializarse junto con corrupción o fraude.	
3	
4	
12	
Alto	
Cada parte respecto de sus obligaciones; entidad respecto de supervisión y actuaciones administrativas a su cargo.	
Matriz de obligaciones y vencimientos; verificar garantías y aportes; formalizar por escrito modificaciones y recibos; documentar instrucciones y decisiones; aplicar debido proceso y mecanismos contractuales.	
2	
3	
6	
Medio	
Sí	
Supervisor, responsable jurídico/contractual y representante legal del contratista.	
Durante toda la ejecución y hasta liquidación, si aplica.	
Lista de obligaciones, alertas de vencimiento, revisión de expedientes, informes de supervisión y actas.	
Mensual y en cada hito contractual	

12	
Específico	
Interno / reputacional	
Selección y ejecución	
Riesgo reputacional	
Denuncias, inconformidades o percepción de favoritismo, falta de transparencia, mala calidad o uso inadecuado de recursos, incluso asociadas a un posible acto de corrupción.	
Pérdida de confianza ciudadana, daño a la imagen de la entidad, investigaciones y mayor escrutinio público; puede acompañar impactos financieros y legales.	
2	
4	
8	
Medio	
Entidad para transparencia y comunicación institucional; contratista para calidad, cumplimiento y conducta de su personal.	
Divulgar información pública del proceso; responder observaciones y PQRS oportunamente; publicar avances verificables; documentar decisiones; activar protocolos de integridad y comunicar hechos confirmados sin ocultar información	
1	
3	
3	
Bajo	
Sí	
Ordenador del gasto, responsable de comunicaciones/atención ciudadana y supervisor; contratista en su ámbito.	
Desde la publicación del proceso hasta el cierre y liquidación.	
Seguimiento de PQRS, observaciones, reportes de control y cumplimiento de publicaciones.	
Mensual y ante cada incidente	

13	
General	
Interno / ambiental	
Ejecución	
Riesgo ambiental y de manejo de residuos	
Disposición inadecuada de escombros, polvo, ruido, vertimientos o materiales; falta de orden y aseo o afectación de árboles, drenajes y áreas vecinas.	
Quejas, requerimientos, sanciones, contaminación localizada, accidentes y costos de limpieza o disposición.	
3	
3	
9	
Medio	
Contratista para el manejo de obra; entidad para permisos o decisiones que legalmente le correspondan.	
Implementar plan de manejo de residuos de construcción y demolición cuando aplique; separar, transportar y entregar residuos a sitios autorizados; controlar polvo/ruido; proteger drenajes y mantener orden y aseo.	
2	
2	
4	
Bajo	
Sí	
Residente de obra y responsable ambiental del contratista; supervisor verifica.	
Desde el primer día de obra hasta el retiro final de residuos.	
Inspecciones, comprobantes de disposición, registro fotográfico y seguimiento de quejas.	
Semanal y al retirar cada carga de residuos	

14	
General	
Interno / coordinación	
Ejecución y recibo	
Riesgo de coordinación de redes y servicios	
Interferencia con redes eléctricas, hidráulicas, sanitarias o de telecomunicaciones existentes, o necesidad de reubicar conexiones no identificadas antes de excavar o construir.	
Daños a servicios, interrupciones, reparaciones, riesgos de seguridad y retrasos.	
2	
4	
8	
Medio	
Entidad para facilitar información disponible y coordinación con prestadores; contratista para verificación y protección durante la ejecución.	
Consultar planos y operadores; inspeccionar el sitio; localizar redes antes de excavar; señalizar; suspender y reportar ante hallazgos; coordinar cualquier intervención con el prestador competente.	
1	
3	
3	
Bajo	
Sí	
Residente del contratista y enlace técnico de la entidad.	
Antes de excavaciones y cada vez que se detecte una red no identificada.	
Actas de localización, registro de consultas a operadores e inspecciones de excavación.	
Antes de excavar y durante actividades cercanas a redes	

15	
General	
Interno / contratista	
Cierre y recibo	
Riesgo de desempeño / garantía	
Entrega incompleta, defectos no corregidos, falta de manuales/soportes o fallas tempranas en pisos, cubierta, estructura o instalaciones de la sala.	
Demora en el recibo, costos de corrección, limitaciones de uso y reclamaciones durante la garantía.	
2	
4	
8	
Medio	
Contratista; entidad verifica y recibe cuando se cumplan las condiciones contractuales.	
Realizar pre-recibo y lista de pendientes; probar instalaciones; corregir defectos; entregar planos récord y documentos exigidos; mantener vigentes las garantías correspondientes.	
1	
3	
3	
Bajo	
Sí	
Residente y representante legal del contratista; supervisor/interventor.	
Antes del recibo final y durante los periodos de garantía aplicables.	
Lista de pendientes, pruebas funcionales, acta de recibo y seguimiento a reportes de garantía.	
En pre-recibo, recibo y cuando se reporte una falla	

DOCUMENTO BASE
SELECCIÓN ABREVIADA DE MENOR CUANTÍA DE INFRAESTRUCTURA DE SOCIAL

MATRIZ 4 – BIENES RELEVANTES
OBRA PÚBLICA DE INFRAESTRUCTURA DE SOCIAL
MENOR CUANTÍA SECTOR SOCIAL

Para determinar uno o varios bienes nacionales relevantes la Entidad Estatal debe aplicar los criterios establecidos en el artículo 2.2.1.2.4.2.9. del Decreto 1082 de 2015 y los previstos en esta Matriz. La aplicación de estos criterios deberá constar en los estudios y documentos previos. Para ello la Entidad podrá tener en cuenta los bienes enlistados, de manera enunciativa, en esta matriz de acuerdo con las distintas actividades de obra pública contempladas en la Matriz 1 – Experiencia de los diferentes documentos tipo expedidos para la contratación de obra pública de infraestructura del sector social en Educación.

En cumplimiento de los referidos criterios, la Entidad Estatal deberá desarrollar la siguiente metodología para identificar los bienes nacionales relevantes para la ejecución del objeto a contratar:

1. Identificar dentro del Presupuesto Oficial los bienes o insumos requeridos para la ejecución del proyecto.

2. Calcular el ***valor parcial*** de los bienes o insumos identificados, para lo cual se deberá multiplicar el valor unitario de cada uno por la cantidad requerida.

3. Calcular el ***valor total*** realizando la sumatoria de los ***valores parciales*** de los bienes o insumos requeridos en el proyecto.

4. Determinar el ***porcentaje de participación*** de cada bien o insumo usando su ***valor parcial*** divido por el ***valor total***, cociente que deberá ser multiplicado por cien (100). Para esto se aplicará la siguiente fórmula:

$$participacion\,(\%) = \sum_{i=1}^{n} \left(\frac{valor\,parcial_i}{valor\,total} \right) * 100$$

5. Determinar el ***porcentaje acumulado*** entendido como la sumatoria de los porcentajes de participación definidos en el numeral anterior. Para lo cual, se sugiere, organizar los bienes en una tabla, en orden descendente según su ***porcentaje de participación,*** disponiendo una fila por cada bien, una columna para el nombre o descripción del bien, otra para el ***porcentaje de participación*** y otra en la que se consignará el ***porcentaje acumulado.***

   Al bien o insumo que tiene la mayor participación, es decir, el que ocupa el primer lugar en el listado, le corresponderá como ***porcentaje acumulado*** el valor asignado como ***porcentaje de participación***. Para el segundo bien el ***porcentaje acumulado*** será la suma de su porcentaje de participación

con el ***porcentaje acumulado*** asignado al bien que lo antecede en el listado. Del mismo modo, para el tercer bien el ***porcentaje acumulado*** será la suma de su porcentaje de participación con el ***porcentaje acumulado*** calculado para el anterior bien, y así sucesivamente deberá procederse respecto de los demás bienes hasta completar todos los porcentajes acumulados. Para mayor claridad se aplicará la siguiente fórmula.

$$porcentaje\ acumulado_j = \sum_{j=0}^{i} participacion\ (\%)_i$$

Donde $participacion\ (\%)_i$ son las frecuencias acumuladas o porcentaje de participación (%) calculado.

6. Identificar los bienes o insumos cuyo porcentaje acumulado esté dentro del ochenta por ciento (80%) o un valor aproximado por debajo.

7. Identificar los bienes o insumos que cumplan con la condición anterior y en relación con estos se calculará el promedio de su porcentaje de participación. El promedio se calculará realizando la sumatoria de los porcentajes de participación de cada bien, resultado que luego se dividirá entre el número de bienes que se promedian.

8. Los bienes relevantes serán aquellos cuyo porcentaje de participación sea igual o superior al promedio calculado en el paso anterior.

9. Verificar si uno o varios bienes que cumplan con lo previsto en el numeral anterior se encuentran incluidos en el Registro de Productores de Bienes Nacionales, en los términos del Decreto 2680 de 2009. De estar incorporados, la Entidad Estatal verificará al momento de publicar el pliego de condiciones definitivo que el registro del bien o insumo esté vigente hasta una fecha posterior a la del cierre del proceso. Para tal efecto, se entiende por fecha del cierre la publicada en el pliego de condiciones definitivo. Verificada la fecha de registro de estos bienes estos serán los que incluya en el numeral 4.3.1 del Pliego de Condiciones.

10. Si ninguno de los bienes relevantes está incluido en el Registro de Productores de Bienes Nacionales, la Entidad Estatal otorgará el puntaje a los Proponentes que se comprometan a vincular un porcentaje de empleados o contratistas por prestación de servicios colombianos de al menos el [la Entidad Estatal incluirá el porcentaje definido en el numeral 4.3.1 del documento base] del personal requerido para el cumplimiento del contrato.

DOCUMENTO BASE
SELECCIÓN ABREVIADA DE MENOR CUANTÍA DE INFRAESTRUCTURA DE SOCIAL

La Agencia Nacional de Contratación Pública ha elaborado el siguiente listado de los bienes relevantes más comunes en el desarrollo de la obra pública de infraestructura del sector social Educativo, el cual tiene carácter meramente enunciativo. No obstante, es la Entidad quien producto del análisis de las condiciones económicas del sector, de los oferentes, de la existencia de bienes en el Registro de Productores de Bienes Nacionales y de las reglas previamente definidas, la que debe establecer los bienes nacionales relevantes para el Proceso de Contratación, de conformidad con el artículo 2.2.1.2.4.2.9. del Decreto 1082 de 2015, adicionado por el Decreto 680 de 2021.

Los bienes que se enuncian se presentan de forma generalizada para los diferentes tipos de infraestructura y actividades categorizadas en la Matriz 1 – Experiencia de los Documentos Tipo de obra pública de infraestructura del sector social Educativo.

Para determinar los bienes nacionales relevantes, la Entidad tendrá en cuenta tanto los *insumos* como los materiales producidos con dichos insumos, tal como se presenta de forma enunciativa a continuación:

TIPO DE INFRAESTRUCTURA DEL SECTOR SOCIAL	LISTADO DE BIENES COLOMBIANOS RELEVANTES SECTOR SOCIAL	
	Insumos	Elementos o materiales producidos
1. OBRAS EN INFRAESTRUCTURA EDUCATIVA SOCIAL	Cemento	Concreto hidráulico
	Arena de río	Concreto reforzado
	Grava	Sanitarios
	Acero	Lavamanos
		Mobiliario
		Mampostería
		Puertas
		Cerámicas
		Malla electrosoldada
		Tubería
		Pintura
		Ladrillo
		Ventanería
		Tejas
		Impermeabilizantes
		Luminarias

Formulario 1 - Propuesta económica - Documento tipo de licitación de obra pública de agua potable y saneamiento básico			
Código	CCE-EICP-FM-47	**Versión**	1

FORMULARIO 1

PRESUPUESTO OFICIAL

CONSTRUCCIÓN DE SALA ABIERTA PARA DANZA, EN ZONA URBANA DEL MUNICIPIO DE NECHÍ, DEPARTAMENTO DE ANTIOQUIA

Cuando el proceso de contratación es estructurado por precios unitarios, la Entidad debe aplicar las notas 1, 2 y 3 del presente formato y las casillas de "Descripción", "Porcentaje" de la Administración, Imprevisto, Utilidad y total A.I.U. resaltadas en color amarillo.

Nº	ÍTEM DE PAGO	ESPECIFICACIONES		DESCRIPCIÓN	UND.	CANTIDAD	VALOR UNITARIO	VALOR TOTAL
		GENERAL	PARTICULAR					
1				**PRELIMINARES**				
	1.1			Suministro e Instalación de CERRAMIENTO PROVISIONAL en tela verde con una altura de 2,1 m. y estructura en larguero común de 2"x2". Incluye suministro, transporte, instalación y desmonte de la tela , excavación manual en cualquier material y todos los demás elementos necesarios para su correcta instalación.	ML	43,43	$ 60.032,00	$ 2.607.190
Subtotal								**$ 2.607.190**
2				**MOVIMIENTOS DE TIERRA**				
	2.1			EXCAVACIÓN MANUAL de material heterogéneo DE 0-2 m., bajo cualquier grado de humedad. Incluye: roca descompuesta, bolas de roca de volumen inferior a 0.35 m³., el cargue, transporte interno y externo, botada de material proveniente de las excavaciones en los sitios donde lo indique la interventoría y su medida será en el sitio.	M3	6,98	$ 93.213,00	$ 650.888
	2.2			LLENOS EN MATERIAL DE PRÉSTAMO SELECCIONADO, compactados manualmente en capas de 5 a 10 cms hasta obtener uan densidad del 95%. Incluye el suministro, transporte, colocación del material de préstamo seleccionado, la compactación de la misma y transporte interno. Y su medida será en sitio ya compactado.	M3	6,05	$ 179.604,00	$ 1.087.495
Subtotal								**$ 1.738.383**

3				**ACEROS Y CONCRETOS**				
	3.1			Suministro, corte, figurado, armado y colocación de ACERO DE REFUERZO de fy = 420 Mpa (60000psi),(columnetas, muros, vigas inferiores y vigas de amarre, incluye amarres en alambre recocido.	Kg	457,66	$ 16.662,00	$ 7.625.540
	3.2			Colocación de MALLA ELECTROSOLDADA TIPO D 84. Incluye el suministro y el transporte del material y todos los elementos necesarios para su correcta colocación.	M2	60,55	$ 19.072,00	$ 1.154.802
	3.3			Colocación de concreto de 14 Mpa para SOLADO, con un espesor de 0.05 m. Incluye el suministro y el transporte del concreto y todos los demás elementos necesarios para su correcta construcción, incluye acarreo interno.	M2	5,12	$ 54.206,00	$ 277.535
	3.4			Suministro e instalación de concreto de ZAPATAS, PEDESTALES, VIGAS DE CIMENTACIÓN, VIGAS DE AMARRE PARA MUROS, resistencia f'c = 21 MPa (3.000 psi.). Con impermeabilizante integral tipo Plastocrete Dm o equivalente. Incluye el suministro del concreto, mano de obra, vibrado, protección y curado, para estructuras de acuerdo con las diferentes dimensiones establecidas en los planos y diseños. incluye acarreo interno. No incluye refuerzo.	M3	6,35	$ 1.529.544,00	$ 9.713.400
	3.5			Suministro e instalación de PLACA DE CONTRAPISO ACABADO RÚSTICO en concreto resistencia f'c = 21 MPa (3.000 psi.) No incluye refuerzo	M2	60,55	$ 166.014,00	$ 10.052.081
Subtotal								**$ 28.823.357**
4				**MAMPOSTERÍA, REVOQUE, ESTUCO Y PINTURA**				
	4.1			Construcción muros de MAMPOSTERÍA EN LADRILLO 0.09*0.19*0.39 M, para revocar. Cumpliendo con norma NTC 4205. Incluye mortero de pega 1:4, trabas, machones, cuchillas, buitrones (para bajantes de redes en general), remates de enrases, de aristas con esquineros de fábrica, encorozados, áticos y chapas necesarias por detalles de construcción que se ejecuten en el mismo material que se está midiendo. Todos los cortes serán realizados a máquina. (Según norma Inontec 451, 296 y la Astm C-652 y C-34).	M2	6,28	$ 153.023,00	$ 960.831
Subtotal								**$ 960.831**
5				**CUBIERTA Y CIELO RASO**				
	5.1			Suministro, transporte e instalación de estructura metálica para soporte de cubierta ,incluye pintura acabado de la estructura metalica, (ángulos, IPE, perfiles rectangulares y perfiles cuadrados de diferentes dimensiones , pernos, varillas, etc.), incluye soldadura, anticorrosivo, masilla y todo lo necesario para garantizar una correcta instalación y funcionamiento.	Kg	1.211,56	$ 41.690,00	$ 50.509.853

	5.2			Suministro, transporte e instalación de cubierta en lámina metálica de, incluye accesorios de fijación	M2	50,04	$ 106.976,00	$ 5.353.079
Subtotal								**$ 55.862.932**
							SUBTOTAL OBRAS	**$ 89.992.693**

SUBTOTAL OBRAS (INCLUYE IVA)		**$ 89.992.693**
VALOR TOTAL		**$ 89.992.693**

NOTA 1: Se debe tener en cuenta que el PRECIO UNITARIO incluye el valor de A.I.U.	**DESCRIPCIÓN**		**PORCENTAJE**
NOTA 2: Cuando la fracción decimal del peso sea igual o superior a 5 se aproximara por exceso al número entero siguiente del peso y cuando la fracción decimal del peso sea inferior a 5 se aproximará por defecto al número entero del peso.	**ADMINISTRACIÓN**	**A=**	25,41%
NOTA 3: El A.I.U y su discriminación deben estar en porcentaje (%).	**IMPREVISTO**	**I=**	0,00%
	UTILIDAD	**U=**	5,00%
	TOTAL A.I.U	**A.I.U.=**	30,41%