MUNICIPIO DE ARAUQUITA

PROCESO MEDIANTE LICITACIÓN DE OBRA PÚBLICA

PLIEGO DE CONDICIONES DEFINITIVO

REFERENCIA: LI-OJ-014-2026

OBJETO: "MEJORAMIENTO DE CANCHA MULTIFUNCIONAL EN LA CARRERA 4 CON CALLE 14 EN EL BARRIO SAN ISIDRO, MUNICIPIO DE ARAUQUITA, DEPARTAMENTO DE ARAUCA"

PRESUPUESTO: SETECIENTOS TREINTA Y CINCO MILLONES CUATROCIENTOS CINCUENTA Y CUATRO MIL OCHOCIENTOS CINCUENTA Y DOS PESOS M/CTE. ($735.454.852,00)

FECHA: 23 DE NOVIEMBRE DE 2026

INTRODUCCIÓN

El **MUNICIPIO DE ARAUQUITA,** en adelante la "entidad", pone a disposición de los interesados el pliego de condiciones para la selección del contratista encargado de ejecutar el contrato de obra pública para ejecutar el objeto que se relaciona a continuación, en adelante el "contrato".

Los Documentos del Proceso, que incluyen los estudios y documentos previos, el estudio del sector, así como cualquiera de sus Anexos, están a disposición del público en el Sistema Electrónico de Contratación Pública en adelante –SECOP–

La selección del contratista se realizará a través del presente proceso de contratación.

La Entidad evaluará las ofertas con base en las reglas establecidas en el Pliego de Condiciones y en la normativa aplicable.

El uso de los Documentos Tipo no exime a la Entidad de la obligación que le asiste de aplicar la normativa y la jurisprudencia aplicable al Proceso de Contratación, así como de dar cumplimiento a lo ordenado por sentencia judicial.

La Entidad no podrá modificar los Formatos, Anexos, Matrices y Formularios, ni solicitar soportes o requisitos adicionales a los establecidos en el Documento Tipo

Todas las personas y organizaciones interesadas en hacer control social al presente Proceso de Contratación, en cualquiera de sus fases o etapas pueden presentar las recomendaciones que consideren convenientes, intervenir en las audiencias y consultar los Documentos del Proceso en los términos previstos en el inciso 3 del artículo 66 de la Ley 80 de 1993 y el artículo 2.2.1.1.1.2.1 del Decreto 1082 de 2015 o la norma que la modifique, sustituya o complemente.

Este Documento Tipo aplica a los procesos de licitación de obra pública de "Infraestructura Social" (Versión 2) que correspondan a las actividades definidas en la Matriz 1 - Experiencia, En consecuencia, para las actividades de infraestructura de social no contempladas en la Matriz 1 – Experiencia aplicable en el proyecto de infraestructura social bien sea de salud, educación, institucional, vivienda y cultura, recreación y deporte, no tienen que aplicar los documentos tipo; sin perjuicio de lo previsto en el artículo 2.2.1.2.6.1.5. del Decreto 1082 de 2015

Nota 1: En todo caso, lo que refiere a las actividades relacionadas en la Matriz 1 - Experiencia para el Sector institucional que involucren actividades de Defensa, la Entidad podrá apartarse del uso de documentos tipo, previa justificación donde se especifique que las obras, bienes o servicios a adquirir son objeto de reserva de acuerdo con lo descrito en el artículo 2, numeral 4, literal d) de la Ley 1150 de 2007

Nota 2: El Subsector Institucional de conformidad con la NSR-10 incluye los capítulos de seguridad Pública, servicio público, sitios de reclusión y edificaciones institucionales.

TABLA DE CONTENIDO

INTRODUCCIÓN 1

1. CAPÍTULO I INFORMACIÓN GENERAL 5

1.1. OBJETO, PRESUPUESTO OFICIAL, PLAZO Y UBICACIÓN 5
1.2. DOCUMENTOS DEL PROCESO 5
1.3. COMUNICACIONES Y OBSERVACIONES AL PROCESO 5
1.4. CLASIFICADOR DE BIENES Y SERVICIOS DE NACIONES UNIDAS (UNSPSC) 6
1.5. RECURSOS QUE RESPALDAN LA PRESENTE CONTRATACIÓN 6
1.6. REGLAS DE SUBSANABILIDAD, EXPLICACIONES Y ACLARACIONES 6
1.7. CRONOGRAMA DEL PROCESO 7
1.8. IDIOMA 7
1.9. DOCUMENTOS OTORGADOS EN EL EXTERIOR 7
1.10. GLOSARIO 7
1.11. INFORMACIÓN INEXACTA 7
1.12. INFORMACIÓN RESERVADA 7
1.13. MONEDA 7
1.14. CONFLICTO DE INTERÉS DE ORIGEN CONSTITUCIONAL O LEGAL 8
1.15. CAUSALES DE RECHAZO 8
1.16. CAUSALES PARA DECLARAR DESIERTO EL PROCESO DE SELECCIÓN 10
1.17. NORMAS DE INTERPRETACIÓN DEL PLIEGO DE CONDICIONES 10
1.18. RETIRO DE LA PROPUESTA 10
1.19. VISITA AL SITIO DE LA OBRA 10
1.20. CONFIDENCIALIDAD DE LA INFORMACIÓN RELACIONADA CON DATOS SENSIBLES 11

2. CAPÍTULO II. ELABORACIÓN Y PRESENTACIÓN DE LA OFERTA 12

2.1. CARTA DE PRESENTACIÓN DE LA OFERTA 12
2.2. APODERADO 12
2.3. ELABORACIÓN Y PRESENTACIÓN DE LA OFERTA 13
2.3.1. SOBRE No. 1 13
2.3.2. SOBRE no. 2 13
2.4. CIERRE DEL PROCESO Y APERTURA DE OFERTAS 14
2.5. INFORME DE EVALUACIÓN DE ASPECTOS DISTINTOS A LA OFERTA ECONÓMICA 14
2.6. AUDIENCIA EFECTIVA DE ADJUDICACIÓN 14
2.7. PROPUESTAS PARCIALES 15
2.8. PROPUESTAS ALTERNATIVAS 15
2.9. LIMITACIÓN A MIPYME 15
2.10. REGLAS PARA LOS PROCESOS ESTRUCTURADOS POR LOTES O SEGMENTOS ..... **¡ERROR! MARCADOR NO DEFINIDO.**

3. CAPÍTULO III. REQUISITOS HABILITANTES Y SU VERIFICACIÓN 15

3.1. GENERALIDADES 15
3.2. CAPACIDAD JURÍDICA 16
3.3. EXISTENCIA Y REPRESENTACIÓN LEGAL 16
3.3.1. PERSONAS NATURALES 16
3.3.2. PERSONAS JURÍDICAS 16
3.3.3. PROPONENTES PLURALES 18
3.4. CERTIFICACIÓN DE PAGOS DE SEGURIDAD SOCIAL Y APORTES LEGALES 18
3.4.1. PERSONAS JURÍDICAS 18
3.4.2. PERSONAS NATURALES 19
3.4.3. PROPONENTES PLURALES 19
3.4.4. SEGURIDAD SOCIAL PARA LA SUSCRIPCIÓN DEL CONTRATO 19
3.4.5. ACREDITACIÓN DEL PAGO AL SISTEMA DE SEGURIDAD SOCIAL DURANTE LA EJECUCIÓN DEL CONTRATO 19
3.5. EXPERIENCIA 19
3.5.1 CARACTERÍSTICAS DE LOS CONTRATOS PRESENTADOS PARA ACREDITAR LA EXPERIENCIA EXIGIDA 19
3.5.2. CONSIDERACIONES PARA LA VALIDEZ DE LA EXPERIENCIA REQUERIDA 22
3.5.3. CLASIFICACIÓN DE LA EXPERIENCIA EN EL "CLASIFICADOR DE BIENES, OBRAS Y SERVICIOS DE LAS NACIONES UNIDAS" 23
3.5.4. ACREDITACIÓN DE LA EXPERIENCIA REQUERIDA 23
3.5.5. DOCUMENTOS VÁLIDOS PARA LA ACREDITACIÓN DE LA EXPERIENCIA REQUERIDA 24
3.5.6. PARA SUBCONTRATOS 24
3.5.7. PARA CONTRATOS ENTRE PARTICULARES 25
3.5.8. RELACIÓN DE LOS CONTRATOS FRENTE AL PRESUPUESTO OFICIAL 25

3.6. CAPACIDAD FINANCIERA 25
3.7. CAPITAL DE TRABAJO 26
3.8. PATRIMONIO 27
3.9. CAPACIDAD ORGANIZACIONAL 28
3.10. ACREDITACIÓN DE LA CAPACIDAD FINANCIERA Y ORGANIZACIONAL 29
3.10.1 PERSONAS NATURALES O JURÍDICAS NACIONALES Y EXTRANJERAS CON DOMICILIO O SUCURSAL EN COLOMBIA 29
3.10.2 PERSONAS NATURALES O JURÍDICAS EXTRANJERAS SIN DOMICILIO O SUCURSAL EN COLOMBIA 29
3.11 CAPACIDAD RESIDUAL 29
3.11.1 CÁLCULO DE LA CAPACIDAD RESIDUAL DEL PROCESO DE CONTRATACIÓN (CRPC) 29
3.11.2 CÁLCULO DE LA CAPACIDAD RESIDUAL DEL PROPONENTE (CRP) 30

4. CAPÍTULO IV. CRITERIOS DE EVALUACIÓN, ASIGNACIÓN DE PUNTAJE Y CRITERIOS DE DESEMPATE 33

4.1. OFERTA ECONÓMICA 33
4.1.1. A.I.U. 33
4.1.2. CORRECCIONES ARITMÉTICAS 34
4.1.3. PRECIO ARTIFICIALMENTE BAJO 34
4.1.4. DETERMINACIÓN DEL MÉTODO PARA LA PONDERACIÓN DE LA PROPUESTA ECONÓMICA 34
4.2. FACTOR DE CALIDAD 37
4.2.1. IMPLEMENTACIÓN DEL PROGRAMA DE GERENCIA DE PROYECTOS .... ***¡Error! Marcador no definido.***
4.2.2. DISPONIBILIDAD Y CONDICIONES FUNCIONALES DE LA MAQUINARIA DE OBRA 37
4.2.3. PRESENTACIÓN DE UN PLAN DE CALIDAD .... ***¡Error! Marcador no definido.***
4.2.4 CRITERIOS AMBIENTALES Y SOCIALES .... ***¡Error! Marcador no definido.***
4.2.4.1 CRITERIOS AMBIENTALES .... ***¡Error! Marcador no definido.***
4.2.4.2 CRITERIO SOCIAL .... ***¡Error! Marcador no definido.***
4.3. APOYO A LA INDUSTRIA NACIONAL .... **¡ERROR! MARCADOR NO DEFINIDO.**
4.3.1. PROMOCIÓN DE SERVICIOS NACIONALES O CON TRATO NACIONAL .... ***¡Error! Marcador no definido.***
4.3.1.1. ACREDITACIÓN DEL PUNTAJE POR SERVICIOS NACIONALES O CON TRATO NACIONAL 43
4.3.2. INCORPORACIÓN DE COMPONENTE NACIONAL EN SERVICIOS EXTRANJEROS 44
4.4. VINCULACIÓN DE PERSONAS CON DISCAPACIDAD 44
4.5. TARJETA DE CIRCULACIÓN Y RESIDENCIA "OCCRE" .... **¡ERROR! MARCADOR NO DEFINIDO.**
4.6. EMPRENDIMIENTOS Y EMPRESAS DE MUJERES 44
4.7. MIPYME DOMICILIADA EN COLOMBIA 45
4.8. CRITERIOS DE DESEMPATE 45

5. CAPÍTULO V. RIESGOS ASOCIADOS AL CONTRATO, FORMA DE MITIGARLOS Y ASIGNACIÓN DE RIESGOS 49

5.1 AUDIENCIA DE ASIGNACIÓN DE RIESGOS 49

6. CAPÍTULO VI. ACUERDOS COMERCIALES 50

7. CAPÍTULO VII. GARANTÍAS 50

7.1 GARANTÍA DE SERIEDAD DE LA OFERTA 50
7.2. GARANTÍAS DEL CONTRATO 51
7.2.1. GARANTÍA DE CUMPLIMIENTO 51
7.2.2. ESTABILIDAD DE LA OBRA Y PERÍODO DE GARANTÍA 52
7.2.3. GARANTÍA DE RESPONSABILIDAD CIVIL EXTRACONTRACTUAL 52

8. CAPÍTULO VIII. MINUTA Y CONDICIONES DEL CONTRATO 53

8.1 INFORMACIÓN PARA EL CONTROL DE LA EJECUCIÓN DE LA OBRA 53
8.2. ANÁLISIS DE PRECIOS UNITARIOS 54
8.3. ANTICIPO O PAGO ANTICIPADO 54

9. CAPÍTULO IX. LISTADO DE ANEXOS, FORMATOS, MATRICES Y FORMULARIOS 55

9.1 ANEXOS 55
9.2 FORMATOS 55
9.3 MATRICES 55
9.4 FORMULARIOS 55

1. CAPÍTULO I INFORMACIÓN GENERAL

1.1. OBJETO, PRESUPUESTO OFICIAL, PLAZO Y UBICACIÓN

El objeto, Presupuesto Oficial estimado, plazo y ubicación del proyecto objeto del Proceso de Contratación se identifican en la siguiente tabla:

<table>
<tr><th>Objeto del proyecto</th><th>Plazo del contrato</th><th>Valor presupuesto oficial (pesos incluido IVA)</th><th>Lugar(es) de ejecución del contrato</th></tr>
<tr><td>“MEJORAMIENTO DE CANCHA MULTIFUNCIONAL EN LA CARRERA 4 CON CALLE 14 EN EL BARRIO SAN ISIDRO, MUNICIPIO DE ARAUQUITA, DEPARTAMENTO DE ARAUCA”</td><td>TRES (03) MESES</td><td>SETECIENTOS TREINTA Y CINCO MILLONES CUATROCIENTOS CINCUENTA Y CUATRO MIL OCHOCIENTOS CINCUENTA Y DOS PESOS. ($735.454.852,00) M/CTE</td><td>
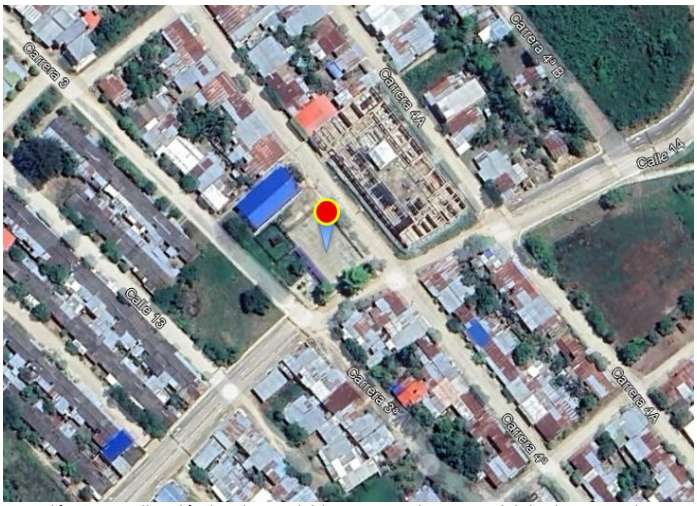

Ilustración 8. Localización barrio san isidro casco urbano municipio de Arauquita punto a intervenir. Fuente Google Earth
<table>
<tr><th>Región</th><th>Departamento</th><th>Municipio</th><th>Centro Poblado</th><th>Resguardo</th><th>Especifica</th></tr>
<tr><td>Orinoquia</td><td>Arauca</td><td>Arauquita</td><td>Área urbana</td><td>N/A</td><td>Coordenadas magna sirgas: 7°01′16.19″ N 71°25′29.19′′W</td></tr>
</table>
</td></tr>
</table>

La obra pública tiene las especificaciones técnicas descritas en el Anexo 1 – Técnico y el Estudio Previo, los cuales incluyen la descripción de las obras e información técnica (localización, obras a ejecutar, especificaciones particulares, etc.) objeto del presente Proceso de Contratación.

1.2. DOCUMENTOS DEL PROCESO

Los Documentos del Proceso son los señalados en el capítulo IX, así como, todos los señalados en el artículo 1 de la Resolución que adopta los documentos tipo de licitación de obra pública de infraestructura social

1.3. COMUNICACIONES Y OBSERVACIONES AL PROCESO

Los interesados deben enviar las observaciones al Proceso de Contratación por medio físico o electrónico. La correspondencia en físico o por medios electrónicos tiene la misma validez.

La correspondencia física debe entregarse en la oficina jurídica segundo piso ubicada en la Carrera 4 N° 3-13. Centro en la alcaldía municipal del municipio de Arauquita, de lunes a viernes entre las 7:00 am y las 5:00 pm. La correspondencia electrónica debe enviarse al correo electrónico contrataciones@arauquita-arauca.gov.co y el horario permitido es hasta las 11:59 p.m. del día establecido en el Cronograma, salvo que éste indique una hora concreta. Dicha solicitud debe:

A. Contener el número del Proceso de Contratación.
B. Dirigirse a Oficina Jurídica.

C. Enviarse dentro del plazo establecido en el cronograma del presente Proceso.
D. Indicar los datos de contacto del remitente tales como el correo electrónico, la dirección y número telefónico.

La Entidad responderá las comunicaciones recibidas antes del cierre del proceso por medio de la plataforma del SECOP I. Después del cierre del proceso, las respuestas de la Entidad a las comunicaciones recibidas serán puestas en conocimiento del solicitante mediante comunicación dirigida al correo electrónico indicado en el Formato 1 – Carta de presentación de la oferta y además se publicarán en el SECOP para conocimiento público.

1.4. CLASIFICADOR DE BIENES Y SERVICIOS DE NACIONES UNIDAS (UNSPSC)

Los contratos aportados para efectos de acreditación de la experiencia requerida deben estar clasificados en alguno de los siguientes códigos:

CODIGO UNSPSC	SEGMENTO	FAMILIA	CLASE	PRODUCTO
72153102	72. Servicios de edificación, construcción de instalaciones y mantenimientos	15. Servicios de mantenimiento y construcción de comercio especializado	31. Servicios de construcción de facilidades atléticas y recreativas	02 Servicio de construcción de canchas deportivas en interiores
Y/O				
72151502	72. Servicios de Edificación, Construcción de Instalaciones y Mantenimiento	15. Servicios de mantenimiento y construcción de comercio especializado	15. Servicios de sistemas eléctricos	02. Servicio de construcción de sistemas de energía eléctrica

1.5. RECURSOS QUE RESPALDAN LA PRESENTE CONTRATACIÓN

La Entidad para respaldar el compromiso derivado del Proceso de Contratación, cuenta con el siguiente Certificado de Disponibilidad Presupuestal:

Número certificado disponibilidad presupuestal	Fecha certificado disponibilidad presupuestal	Valor certificado de disponibilidad presupuestal
5326	28 DE OCTUBRE DE 2026	SETECIENTOS TREINTA Y CINCO MILLONES CUATROCIENTOS CINCUENTA Y CUATRO MIL OCHOCIENTOS CINCUENTA Y DOS PESOS ($735.454.852,00) M/CT

La necesidad se encuentra incluida en el Plan Anual de Adquisiciones de la Entidad.

1.6. REGLAS DE SUBSANABILIDAD, EXPLICACIONES Y ACLARACIONES

El Proponente tiene la responsabilidad y carga de presentar su oferta en forma completa e íntegra, esto es, respondiendo todos los puntos del Pliego de Condiciones y adjuntando todos los documentos de soporte o prueba de las condiciones que pretenda hacer valer en el proceso.

En caso de ser necesario, la Entidad debe solicitar a los Proponentes durante el proceso de evaluación, y a más tardar en el informe de evaluación, las aclaraciones, precisiones o solicitud de documentos que puedan ser subsanables. No obstante, los Proponentes no podrán completar, adicionar, modificar o mejorar sus propuestas en los aspectos que otorgan puntaje, ni tampoco en los factores de desempate, los cuales podrán ser objeto de aclaraciones y explicaciones. Los Proponentes deberán allegar las aclaraciones o documentos requeridos en el momento en el que fueron solicitados durante la etapa de evaluación y a más tardar hasta el término de traslado del informe de evaluación, es decir, dentro de los cinco (5) días hábiles siguientes, contados a partir del día hábil siguiente a la publicación del informe de evaluación.

En el evento en que la Entidad no hubiese advertido durante el proceso de evaluación la ausencia de requisitos o la falta de documentos referentes a la futura contratación o al Proponente, ya sea en relación con los requisitos habilitantes o para aclarar aspectos que otorgan puntaje o relativos a los factores de desempate y por ende, no los haya requerido, podrá hacerlo posteriormente, otorgándole al Proponente un término igual al establecido para el traslado del informe de evaluación, con el fin de que los allegue. En caso de que sea necesario, la Entidad ajustará el Cronograma. Lo aquí descrito también aplicará cuando la observación a la oferta provenga de otro Proponente y se hubiere realizado en el traslado del informe de evaluación.

En los procesos adelantados en el SECOP I, las subsanaciones, explicaciones y aclaraciones se presentarán por cualquier medio: en físico, entre las horas de atención al público; o por correo electrónico hasta las 11:59 p. m. del día establecido en el Cronograma. Los adelantados en el SECOP II se subsanarán por medio de mensajes, en la forma prevista en la plataforma.

Todos aquellos requisitos de la oferta que afecten la asignación de puntaje, incluyendo los necesarios para acreditar requisitos de desempate, no son subsanables, por lo que los mismos deben ser aportados por los Proponentes desde la presentación de la oferta. No obstante, pueden ser aclarados o ser objeto de explicación.

En virtud del principio de buena fe, los Proponentes que presenten observaciones al proceso o a las ofertas y conductas de los demás oferentes deberán justificar y demostrar su procedencia y oportunidad.

1.7. CRONOGRAMA DEL PROCESO

El Cronograma del Proceso de Contratación es el contenido en el Anexo 2 – Cronograma.

1.8. IDIOMA

Los documentos y las comunicaciones entregadas, enviadas o expedidas por los Proponentes o por terceros para efectos del Proceso de Contratación, o para ser tenidos en cuenta en el mismo, deben ser allegados en español. Los documentos y comunicaciones en un idioma distinto deben ser presentados en su lengua original junto con la traducción oficial al español.

El proponente puede presentar con la oferta documentos con una traducción simple y entregar la traducción oficial al castellano dentro del plazo previsto para la subsanación. La traducción oficial debe ser el mismo texto presentado.

Para que la traducción oficial de los documentos en idioma extranjero sea válida, la traducción se realizará en los términos del Decreto 382 de 1951 y el artículo 33 de la Ley 962 de 2005, o la norma que la modifique, sustituya o complemente.

De igual manera, se deberán atender los demás lineamientos al respecto que se establecen en la Circular Única Externa expedida por la Agencia Nacional de Contratación Pública - Colombia Compra Eficiente.

1.9. DOCUMENTOS OTORGADOS EN EL EXTERIOR

Los documentos públicos expedidos en el exterior, por un país signatario de la Convención de La Haya de 1961, sobre la abolición del requisito de legalización, deben apostillarse; en cambio, los documentos públicos expedidos en el exterior, por un país signatario de la Convención de Viena de 1963, deben legalizarse. Los documentos privados otorgados en el extranjero no requieren apostilla ni legalización, salvo los que con posterioridad sean intervenidos por un funcionario público, en cuyo caso requieren apostille o legalización, en la forma indicada antes.

Para el trámite de Apostilla o Legalización de documentos públicos otorgados en el exterior y la acreditación de la formación académica obtenida en el exterior, las Entidades aplicarán los parámetros establecidos en las normas que regulen la materia, en especial la Resolución 1959 de 2020 del Ministerio de Relaciones Exteriores, o la norma que la modifique, sustituya o complemente.

En el caso de documentos especializados, como, por ejemplo, especificaciones o fichas técnicas, que en el mercado sean de amplia utilización y aceptación en idioma distinto al castellano, las Entidades podrán establecer en los Documentos del Proceso la posibilidad de que sean aportados en su lengua original acompañados de una traducción simple al castellano, cuando así lo consideren conveniente, de conformidad con el estudio del sector realizado.

1.10. GLOSARIO

Para los fines de este Pliego de Condiciones, a menos que expresamente se estipule de otra manera, los términos deben entenderse de acuerdo con la definición contenida en el artículo 2.2.1.1.1.3.1 del Decreto 1082 de 2015, la Ley 1682 de 2013 o la norma que la modifique, complemente o sustituya y el Anexo 5 - Glosario. Los términos no definidos deben comprenderse de conformidad con su significado natural y en el contexto del presente proceso de selección y el proyecto de infraestructura que se pretende adelantar.

1.11. INFORMACIÓN INEXACTA

La Entidad se reserva el derecho de verificar integralmente la información aportada por el Proponente. Para esto, puede acudir a las autoridades, personas, empresas o Entidades respectivas.

Cuando exista inconsistencia entre la información suministrada por el Proponente y la verificada por la Entidad, la información que pretende demostrar el proponente se tendrá por no acreditada.

La Entidad compulsará copias a las autoridades competentes en aquellos eventos en los cuales la información aportada tenga inconsistencias sobre las cuales pueda existir una posible falsedad, sin que el proponente haya demostrado lo contrario, y rechazará la oferta.

1.12. INFORMACIÓN RESERVADA

Si dentro del Sobre 1 de la propuesta el Proponente incluye información que conforme a la ley colombiana tiene el carácter de información reservada, este debe manifestar esta circunstancia con absoluta claridad y precisión en el “Formato 1 – Carta de Presentación de la Oferta”, identificando el documento o información que considera goza de reserva, citando expresamente la disposición legal que lo ampara. Sin perjuicio de lo anterior y para evaluar las propuestas, la Entidad se reserva el derecho de dar a conocer la mencionada información a sus funcionarios, empleados, contratistas, agentes o asesores.

En todo caso, la Entidad, sus funcionarios, sus empleados, contratistas, agentes y asesores están obligados a mantener la reserva de la información que, por disposición legal, tenga dicha calidad y que haya sido identificada por el Proponente.

1.13. MONEDA

A. Monedas Extranjeras

Los valores de los documentos aportados en la propuesta deben presentarse en Pesos Colombianos. Cuando un valor se exprese en moneda extranjera debe convertirse a Pesos Colombianos teniendo en cuenta lo siguiente:

I. Si los valores de un contrato están expresados originalmente en Dólares de los Estados Unidos de América, los valores se convertirán a Pesos Colombianos, utilizando el valor correspondiente al promedio de la TRM de la fecha de inicio del Contrato y la TRM de la fecha de terminación del Contrato. Para esto, el Proponente deberá indicar la tasa representativa del mercado utilizada para la conversión de cada Contrato en el Formato 3 – Experiencia; la TRM utilizada será la certificada por la Superintendencia Financiera de Colombia.
Nota 3: En el caso de los proyectos de concesión ejecutados fuera del territorio nacional, la fecha de terminación será la que corresponda a la etapa de construcción y no de operación.

II. Si los valores del Contrato están expresados originalmente en una moneda diferente a Dólares de los Estados Unidos de América, estos deberán convertirse inicialmente a esta moneda, utilizando para ello el valor correspondiente al promedio entre la tasa de cambio de la fecha de inicio del Contrato y la tasa de cambio de la fecha de terminación del Contrato. [Para el cálculo se recomienda acudir a la siguiente página web: https://www.oanda.com/currency-converter/es/, sin embargo, la Entidad podrá determinar el uso de cualquier otra herramienta (incluyéndola de forma precisa en esta sección), la cual deberá ser utilizada por los proponentes para efectos de realizar el ejercicio de conversión] Hecho esto, se procederá en la forma señalada en el numeral anterior.

III. Si los valores de los Estados Financieros están expresados originalmente en Dólares de los Estados Unidos de América, el Proponente y la Entidad tendrán en cuenta la tasa representativa del mercado vigente certificada por la Superintendencia Financiera de Colombia de la fecha de corte de los Estados Financieros.

IV. Si los valores de los Estados Financieros están expresados originalmente en una moneda diferente a Dólares de los Estados Unidos de América, estos deben convertirse inicialmente a Dólares de los Estados Unidos de América utilizando para ello el valor correspondiente a la fecha de expedición de los Estados Financieros. [Para verificar la tasa de cambio entre la moneda y los Dólares de los Estados Unidos de América, se recomienda al Proponente utilizar la página web https://www.oanda.com/currency-converter/es/https://www.oanda.com/currency-converter/es/, sin embargo, la Entidad podrá determinar el uso de cualquier otra herramienta, la cual deberá ser utilizada por los proponentes para efectos de realizar el ejercicio de conversión en el marco del proceso] Hecho esto se procederá en la forma señalada en el numeral III.

B. Conversión a Salarios Mínimos Mensuales Legales Vigentes (SMMLV)

Cuando los Documentos del Proceso señalen que un valor debe expresarse en Salarios Mínimos Mensuales Legales Vigentes (SMMLV) se seguirá el siguiente proceso:

I. Los valores convertidos a Pesos Colombianos, aplicando el proceso descrito en el literal anterior, o cuya moneda de origen sea el peso colombiano, deben convertirse a SMMLV, para lo cual se emplearán los valores históricos de SMMLV señalados por el Banco de la República (http://www.banrep.gov.co/es/mercado-laboral/salarios), del año correspondiente a la fecha de terminación del Contrato.
II. Los valores convertidos a SMMLV, se deben ajustar a la unidad más próxima de la siguiente forma: hacia arriba para valores mayores o iguales a cero punto cinco (0.5) y hacia abajo para valores menores a cero punto cinco (0.5).

Si el Proponente aporta certificaciones en las que no indican el día, sino solamente el mes y el año, se procederá así:

Fecha (mes, año) de suscripción y/o inicio del Contrato: se tendrá en cuenta el último día del mes señalado en la certificación.

1.14. CONFLICTO DE INTERÉS DE ORIGEN CONSTITUCIONAL O LEGAL

No podrán participar en el procedimiento de selección y, por tanto, no serán objeto de evaluación, ni podrán ser adjudicatarios, quienes bajo cualquier circunstancia se encuentren en situaciones de conflicto de interés, que afecten o pongan en riesgo los principios de la contratación pública, de acuerdo con las causales o circunstancias previstas en la Constitución o la ley.

Tampoco podrán participar quienes hayan realizados los estudios y diseños de la obra cuyo proceso de selección se va a realizar.

1.15. CAUSALES DE RECHAZO

Son causales de rechazo de las propuestas las siguientes:

A. Que el Proponente o alguno de los integrantes del Proponente Plural esté incurso en causal de inhabilidad, incompatibilidad o prohibición previstas en la legislación para contratar.

[Cuando en el mismo proceso de selección se presentan oferentes en la situación descrita por los literales g) y h) del numeral 1 del artículo 8 de la Ley 80 de 1993, la Entidad solo admitirá la oferta presentada primero en el tiempo]

B. Cuando una misma persona natural o jurídica, o integrante de un Proponente Plural presente o haga parte en más de una propuesta para el Proceso de Contratación.

C. Que la persona jurídica Proponente individual o integrante del Proponente Plural esté incursa en la situación descrita en el numeral 1 del artículo 38 de la Ley 1116 de 2006.

D. Que al Proponente se le haya requerido con el propósito de subsanar o aclarar o aportar un documento de la propuesta y no lo efectúe dentro del plazo indicado o no lo realice correctamente o de acuerdo con lo solicitado, siempre que la subsanación, aclaración o aporte requerido sea necesario para cumplir con un requisito habilitante en los términos establecidos en la sección 1.6 del Documento Base.

E. Que la inscripción en el Registro Único de Proponentes (RUP) que realice el proponente, por primera vez o cuando han cesado los efectos y debe volver a inscribirse, no esté en firme en la fecha prevista para el cierre del Proceso de selección.

F. Que el Proponente no acredite la presentación de la información para renovar el Registro Único de Proponentes (RUP), a más tardar el quinto día hábil del mes de abril de cada año, o en la fecha que establezca la ley o el reglamento, si fuera una distinta.

G. Que el Proponente aporte información inexacta sobre la cual pueda existir una posible falsedad en los términos de la sección 1.11 del Documento Base.

H. Que el Proponente se encuentre inmerso en un conflicto de interés previsto en una norma de rango constitucional o legal o en la causal prevista en el numeral 1.14 del Pliego de Condiciones.

I. No entregar la Garantía de seriedad de la oferta junto con la propuesta.

J. Que el objeto social del Proponente, en caso de ser persona jurídica, o el de sus integrantes, tratándose de Proponentes Plurales, no le permita ejecutar el objeto del Contrato.

K. Que el valor total de la oferta o aquel revisado en la audiencia efectiva de adjudicación exceda el Presupuesto Oficial estimado para el Proceso de Contratación

L. Presentar la oferta con tachaduras o enmendaduras en alguno de los documentos que acreditan los requisitos habilitantes o los factores de evaluación de la oferta y no se encuentre en la forma indicada en la sección 2.3 del Pliego de Condiciones, sin perjuicio de la posibilidad de subsanar los primeros en los términos del numeral 1.6.

M. Que el Proponente adicione, suprima, cambie, o modifique los ítems, la descripción, las especificaciones, el detalle, las unidades o cantidades señaladas en el Formulario 1 – Formulario de Presupuesto Oficial, de acuerdo con lo exigido por la Entidad.

N. No ofrecer el valor de un precio unitario u ofrecerlo en cero (0) pesos.

O. Superar el valor unitario de alguno o algunos de los ítems ofrecidos con respecto al valor establecido para cada ítem del Presupuesto Oficial.

P. No discriminar en la oferta económica el porcentaje de AIU en la forma como lo establece el Pliego de Condiciones y el Formulario 1 – Formulario de Presupuesto Oficial.

Q. Ofrecer como AIU un porcentaje cuya sumatoria sea superior al establecido por la entidad en el Formulario 1 – Formulario de Presupuesto Oficial.

R. Cuando se presente propuesta condicionada para la adjudicación del contrato.

S. Presentar la oferta extemporáneamente.

T. No presentar oferta económica. Entregar la información de la propuesta económica en el sobre que no corresponda.

U. Presentar más de una oferta económica con valores distintos en el Sobre 2 o que no se presente conforme con las condiciones establecidas en el numeral 2.3.2 Sobre 2.

V. Cuando se determine que el valor total de la oferta es artificialmente bajo, de acuerdo con lo establecido en la sección 4.1.3.

W. Cuando se presenten propuestas parciales y esta posibilidad no haya sido establecida en el Pliego de Condiciones.

X. No informar todos los contratos que el Proponente tenga en ejecución antes del cierre, necesarios para acreditar su capacidad residual conforme a la sección 3.11.

Y. Ofrecer un plazo superior al señalado por la Entidad en el Anexo 1 – Anexo Técnico.

Z. Ofrecer condiciones particulares del proyecto de inferior calidad, personal profesional sin los requisitos mínimos; actividades por ejecutar y su alcance, forma de pago, obras provisionales, permisos, licencias y autorizaciones, notas técnicas específicas, y documentos técnicos adicionales, en condiciones diferentes a las establecidas por la Entidad en el Anexo 1 – Anexo Técnico.

AA. Las demás previstas en la ley.

1.16. CAUSALES PARA DECLARAR DESIERTO EL PROCESO DE SELECCIÓN

La Entidad podrá declarar desierto el procedimiento de selección cuando:

A. No se presenten ofertas.
B. Ninguna oferta resulte hábil, por no cumplir las exigencias del Pliego de Condiciones.
C. Existan causas o motivos que impidan la escogencia objetiva del proponente.
D. Lo contemple la ley.

1.17. NORMAS DE INTERPRETACIÓN DEL PLIEGO DE CONDICIONES

Este Pliego de Condiciones debe interpretarse como un todo y sus disposiciones no deben entenderse de manera separada de lo que indica su contexto general. Por lo tanto, se considera integrada la información incluida en los Documentos del Proceso que lo acompañan y las Adendas que se expidan.

Además, se seguirán los siguientes criterios para la interpretación y entendimiento del Pliego de Condiciones:

A. El orden de los numerales, capítulos y cláusulas de este Pliego de Condiciones no deben interpretarse como un grado de prelación entre los mismos.
B. Los títulos de los numerales y capítulos utilizados en este pliego solo sirven como referencia y no afectan la interpretación de su contenido.
C. Las palabras en singular se entenderán también en plural y viceversa, cuando lo exija el contexto; y las palabras en género femenino, se entenderán en género masculino y viceversa, cuando el contexto lo requiera.
D. Los plazos en días establecidos en este Pliego de Condiciones se entienden como hábiles, salvo que de manera expresa la ley o la Entidad indique que se trata de calendario o de meses. Cuando el vencimiento de un plazo corresponda a un día no hábil o no laboral para la Entidad este se trasladará al día hábil siguiente.
E. En caso de contradicción entre el contenido establecido en los Documentos Tipo y el incluido por la entidad, proponentes o contratista en los documentos del proceso, primará lo señalado en los Documentos Tipo.
F. Las Entidades contratantes no podrán incluir o modificar dentro de los documentos del proceso, las condiciones habilitantes, factores técnicos y económicos de escogencia y sistemas de ponderación distintos a los señalados en los Documentos Tipo.
G. Las palabras definidas en este Pliego de Condiciones deben entenderse en dicho sentido.
H. Las referencias a normas jurídicas incluyen las disposiciones que las modifiquen, adicionen, sustituyan o complementen.
I. Los Documentos Tipo son inalterables y no se podrán incluir o modificar los Anexos, Formatos y Formularios, ni exigir soportes o requisitos adicionales; salvo cuando se permita en forma expresa, es decir, en los aspectos incluidos en corchetes y resaltados en gris.
J. Este pliego se interpretará, además, en lo pertinente, de conformidad con las reglas del Código Civil definidas en los artículos 1618 a 1624.

1.18. RETIRO DE LA PROPUESTA

Los Proponentes que entreguen su oferta antes de la fecha de cierre del proceso podrán retirarla, siempre y cuando la solicitud, efectuada mediante escrito, sea recibida por la Entidad antes de la fecha y hora del cierre. La oferta se devolverá al Proponente sin abrir, previa expedición de una constancia de recibo firmada por la misma persona que suscribió la oferta o su apoderado.

Si la propuesta es retirada después del cierre del proceso de selección, la Entidad puede siniestrar la Garantía de seriedad de la oferta.

Si la oferta se presenta a través del SECOP II, el Proponente debe seguir el proceso indicado en la “Guía rápida para la presentación de ofertas en SECOP II”. Una vez se cumpla la fecha de cierre del proceso, del SECOP II bloquea a los proveedores la opción del retiro de ofertas. En este sentido, basta el retiro de la oferta en el SECOP II, sin necesidad de enviar una solicitud a la Entidad.

1.19. VISITA AL SITIO DE LA OBRA

Con el propósito de que los Proponentes realicen todas las evaluaciones y estimaciones que sean necesarias para presentar su propuesta, sobre la base de un examen cuidadoso, de manera tal que tengan en cuenta el cálculo de los aspectos económicos del proyecto, incluyendo todos los costos directos e indirectos que implique cumplir el Contrato, con todas las obligaciones y asunción de riesgos que emanan del mismo, de acuerdo con su estimación y distribución, la Entidad establecerá en el Cronograma del Proceso de Contratación la fecha y hora para realizar la visita al sitio de la obra.

No es necesario que quien asista sea el representante legal de la persona jurídica o la persona natural que presentará la oferta, por lo que se podrá delegar la asistencia a cualquier persona que sea ingeniero inscrito y con tarjeta o matrícula profesional en la respectiva rama de la

ingeniería que se relacione con el objeto contractual, o arquitecto con tarjeta o matrícula profesional, por medio de una autorización simple suscrita por alguno de aquellos, sin necesidad de autenticaciones o presentaciones personales ante notario. El requisito de la tarjeta profesional se puede suplir con el registro de que trata el artículo 18 del Decreto 2106 de 2019.

Cuando la oferta la presente un Proponente Plural, la visita puede realizarla uno (1) de los futuros integrantes. En estos casos tampoco es necesario que asista el representante legal de la persona jurídica o la persona natural miembro del Proponente Plural, por lo que podrá encomendar la asistencia a cualquier persona que tenga el título de ingeniero inscrito y con tarjeta de matrícula profesional en la respectiva rama de la ingeniería que se relacione con el objeto contractual o arquitecto con tarjeta o matrícula profesional, por medio de una autorización simple suscrita por alguno de aquellos, sin necesidad de autenticaciones o presentaciones personales ante notario. El requisito de la tarjeta profesional se puede suplir con el registro de que trata el artículo 18 del Decreto 2106 de 2019.

De la visita se levantará un acta donde se consignarán los nombres de las personas que participan por la Entidad y los Proponentes que asisten. Para identificar a los asistentes, la Entidad solicitará la cédula de ciudadanía y la tarjeta profesional, en los casos que se requiera la última, es decir, cuando se delegue la asistencia a una persona que no sea el representante legal de la persona jurídica o cuando no asista la persona natural que presentara la oferta.

I. No es posible modificar la fecha de la visita al sitio de la obra, salvo por razones de fuerza mayor o caso fortuito. Cuando extraordinariamente se cambie, la decisión se adoptará con mínimo un día hábil de antelación a la fecha que se va a modificar, y la visita se reprogramará para una fecha mínimo 7 días hábiles después de la programada inicialmente.
II. La Entidad garantizará las condiciones de seguridad al momento de visitar la zona de acuerdo con las normas del Sistema de Gestión en la Seguridad y Salud en el Trabajo SG-SST.
III. La visita se realizará en el siguiente lugar y fecha:

Ciudad, Fecha y hora de visita	Lugar de encuentro	Observaciones y Recomendaciones
Arauquita, Arauca. 23 de noviembre de 2026 a las 03:00 p.m.	Lugar de ejecución del contrato.	La visita técnica al lugar donde se realizara la obra es responsabilidad del proponente, razón por la cual el MUNICIPIO DE ARAUQUITA, da por entendido con la firma del futuro contrato, que el contratista conoce la zona del proyecto y los riesgos que se puedan presentar en el sitio en el que se desarrollaran las obras, y está informado sobre la forma y características del sitio, localización y naturaleza de la obra y la de los materiales necesarios para su ejecución, transporte, mano de obra, y las fuentes de materiales para su explotación que cumplan con las especificaciones técnicas y que usará para su explotación (sea para optar por obtener autorizaciones temporales (artículo 116, Ley 685/01) o su adquisición a proveedores debidamente legalizados), sitios de disposición de sobrantes, las vías de acceso al sitio y las instalaciones que se puedan requerir, las condiciones ambientales y sociales del área de influencia, las cuales debe considerar para el desarrollo y manejo ambiental del proyecto, así como con los riesgos previsibles de la obra y sobre todas las circunstancias que puedan afectar o influir de alguna manera el trabajo, los costos, precios y plazo de las obras, y siempre cumpliendo con la normatividad vigente.

Los costos asociados a la visita los asume cada interesado en el Proceso de Contratación.

1.20. CONFIDENCIALIDAD DE LA INFORMACIÓN RELACIONADA CON DATOS SENSIBLES

Que el artículo 15 de la Constitución Política dispone que todas las personas tienen derecho a su intimidad personal y familiar y a su buen nombre, y el Estado debe respetarlos y hacerlos respetar. Que no obstante lo anterior, el artículo 20 y 74 ibid., contempla el derecho que tiene la población colombiana de informar y recibir información veraz e imparcial, y en desarrollo de esta garantía constitucional y que “todas las personas tienen derecho a acceder a los documentos públicos salvo los casos que establezca la ley”.

Que a través de la Ley 1581 de 2012 se expidió el régimen general de protección de datos personales colombiano y según lo estipulado en el artículo 5 relativo a la protección de la información personal sensible, definida como (…) "aquellos datos que afectan la intimidad del Titular o cuyo uso indebido puede generar su discriminación, tales como aquellos que revelen el origen racial o étnico, la orientación política, las convicciones religiosas o filosóficas, la pertenencia a sindicatos, organizaciones sociales, de derechos humanos o que promueva intereses de cualquier partido político o que garanticen los derechos y garantías de partidos políticos de oposición así como los datos relativos a la salud, a la vida sexual y los datos biométricos." (…)

Que la Ley 1712 de 2014, regula el derecho de acceso a la información pública, los procedimientos para el ejercicio y garantía del derecho, así como, las excepciones de los artículos 18 y 19 a la publicidad de información clasificada y/o reservada.

Que, teniendo en cuenta lo anterior, la Entidad garantizará el derecho a la protección de los datos personales, la intimidad, la vida, la salud, la seguridad, la reserva de los secretos comerciales, industriales o profesionales y toda aquella información que es suministrada por el Proponente para el cumplimiento de los factores de desempate y que goza de excepción legal de acuerdo con la regulación enunciada anteriormente, información relativa a los siguientes y sin limitarse a: i) mujeres víctimas de violencia intrafamiliar, ii) personas en proceso de reincorporación y/o reintegración y iii) la población indígena, negra, afrocolombiana, raizal, palenquera, Rrom o gitana.

Por tanto, las Entidades deberán validar la información y la documentación, antes de cargar lo correspondiente en el SECOP con el fin de evitar publicar para conocimiento de terceros no autorizados la información relacionada con los factores de desempate de mujeres víctimas de violencia intrafamiliar, personas en procesos de reincorporación y/o reintegración, población indígena, negra, afrocolombiana, raizal, palenquera, Rrom o gitana o demás datos sensibles, con el fin de no afectar el derecho a la intimidad de los oferentes o de sus trabajadores o socios o accionistas.

Así mismo, la Entidad se encargará de cumplir con lo estipulado en el régimen de protección de datos personales establecido por la Ley 1581 de 2012, incluyendo la recolección de la autorización para el tratamiento de datos personales sensibles, por lo tanto, se encargará y será responsable de que los Titulares de la información diligencien el "Formato 11- Autorización para el tratamiento de datos personales" que deberá adjuntarse como documento y como requisito para el otorgamiento del criterio de desempate.

2. CAPÍTULO II. ELABORACIÓN Y PRESENTACIÓN DE LA OFERTA

2.1. CARTA DE PRESENTACIÓN DE LA OFERTA

El Proponente presentará el Formato 1 – Carta de Presentación de la Oferta, el cual debe estar firmado por la persona natural o por el representante legal del Proponente individual o Plural, o por el apoderado.

La persona natural (Proponente individual o integrante de un Proponente Plural) que pretenda participar en el presente proceso, debe acreditar que posee título como arquitecto o ingeniero en la respectiva rama de la ingeniería, para lo cual adjuntará copia de la tarjeta profesional y certificado de vigencia de la matrícula profesional expedida por la autoridad competente, vigente a la fecha de cierre de este procedimiento de selección. El requisito de la tarjeta profesional se puede suplir con el registro de que trata el artículo 18 del Decreto-Ley 2106 de 2019.

En todo caso, de acuerdo con en el artículo 20 de la Ley 842 de 2003, si el Proponente –persona natural– es arquitecto, o el representante legal o el apoderado del proponente individual persona jurídica o el representante legal o apoderado de la estructura plural, no posee título de ingeniero en la respectiva rama de la ingeniería, la oferta tendrá que ser avalada por un ingeniero, para lo cual debe adjuntar copia de la tarjeta profesional y copia del certificado de vigencia de matrícula profesional expedida por el Copnia, en la respectiva rama de la ingeniería, según corresponda, vigente a la fecha de cierre de este procedimiento de selección. El requisito de la tarjeta profesional se puede suplir con el registro de que trata el artículo 18 del Decreto-Ley 2106 de 2019.

El aval del ingeniero de que trata el artículo 20 de la Ley 842 de 2003 hace parte integral del Formato 1 – Carta de presentación de la oferta, cuando el Proponente deba presentarlo.
La carta de presentación debe suscribirse. Con la firma de este documento se entiende que el proponente conoce y acepta las obligaciones del Anexo 3 – Pacto de Transparencia y, por lo tanto, no será necesaria la entrega de este documento al momento de presentar la oferta.

El Proponente debe diligenciar los Formatos. Todos los espacios en blanco deben diligenciarse con la información solicitada.

2.2. APODERADO

Los Proponentes podrán presentar ofertas directamente o suscritas por intermedio de apoderado, evento en el cual deben anexar el poder otorgado en legal forma (artículo 5 del Decreto – Ley 019 de 2012), en el que se confiera al apoderado de manera clara y expresa facultades amplias y suficientes para actuar, obligar y responsabilizar a quien(es) representa en el trámite del presente proceso y en la suscripción del Contrato. No obstante, la simple entrega física o radicación de la oferta en la Entidad puede realizarla cualquier persona sin necesidad de poder o autorización.

El apoderado que firma la oferta podrá ser una persona natural o jurídica, que en todo caso debe tener domicilio permanente, para efectos de este proceso, en la República de Colombia, y debe estar facultado para representar al Proponente y/o a todos los integrantes del Proponente Plural, a efectos de adelantar en su nombre de manera específica las siguientes actividades: (i) presentar oferta para el Proceso de Contratación de que trata este pliego; (ii) responder a los requerimientos y aclaraciones solicitados por la Entidad en el curso del presente proceso; (iii) recibir las notificaciones a que haya lugar dentro del proceso (iv) suscribir el Contrato en nombre y representación del adjudicatario así como el acta de terminación y liquidación, si a ello hubiere lugar.

Las personas extranjeras que participen mediante un Proponente Plural podrán constituir un solo apoderado común y, en tal caso, bastará para todos los efectos la presentación del poder común otorgado por todos los integrantes con los requisitos de autenticación, legalización o apostilla y traducción exigidos en el Código de Comercio y en el Código General del Proceso, incluyendo los señalados en el Pliego de Condiciones. El poder a que se refiere este párrafo podrá otorgarse en el mismo acto de constitución del Proponente Plural.

2.3. ELABORACIÓN Y PRESENTACIÓN DE LA OFERTA

La oferta estará conformada por dos sobres, los cuales deben cumplir todos los requisitos establecidos en los Documentos del Proceso. Los sobres deberán entregarse cerrados, separados e identificados.

El sobre debe contener la siguiente información y para su entrega se deberán tener en cuenta las siguientes instrucciones:

Indicar: (i) el nombre de la Entidad; (ii) la dirección de radicación; (iii) el objeto; (iv) el número del Proceso de Contratación; (v) el nombre y dirección comercial del Proponente, y (vi) el nombre del representante legal del Proponente.
Los documentos que conforman el sobre debe presentarse legajados, foliados, escritos en idioma castellano y en medio mecánico. Se deben numerar todas las hojas que contiene la oferta. La propuesta debe tener un índice, en el que se identifique en forma clara la documentación de la oferta y el folio o folios a los que corresponde.
El Proponente debe presentar el sobre en físico. Sin perjuicio de lo anterior, el Proponente podrá adicionalmente allegar el contenido del sobre en medio magnético u óptico.
Sin perjuicio de la oportunidad para subsanar o aclarar, la falta de presentación física de los documentos necesarios para comparar las propuestas, incluyendo los criterios de desempate, impedirá tenerla en cuenta para su evaluación y posterior adjudicación.
La información en físico y en medio magnético debe ser idéntica. En caso de presentarse discrepancias entre la información consignada en medio físico y la incluida en el medio magnético, prevalecerá la física.
Debe incluir la propuesta económica diligenciada de conformidad con todos los ítems exigidos y relacionados en el Formulario 1 – Formulario de Presupuesto Oficial.

La propuesta económica debe estar firmada.

Cada sobre debe indicar: i) el nombre de la Entidad; ii) la dirección de radicación; iii) el objeto; iv) el número del Proceso de Contratación; v) el nombre y dirección comercial del Proponente, y vi) el nombre del representante legal del Proponente. *Esto para el SECOP I donde el sobre económico deberá ser entregado en físico en la Entidad*

Los documentos que conforman los Sobres 1 y 2 deberán presentarse legajados, foliados, escritos en idioma castellano y en medio mecánico. Se deben numerar todas las hojas que contiene la oferta. La propuesta debe tener un índice en el que se identifique en forma clara la documentación de la oferta y el folio o folios a los que corresponde.

La Entidad solo recibirá una oferta por Proponente, salvo los procesos estructurados por lotes o por segmentos, cuando la Entidad haya establecido esta posibilidad. En caso de presentarse para varios Procesos de Contratación con la Entidad, el Proponente dejará constancia para qué proceso allega su ofrecimiento. La radicación de la propuesta implica la aceptación y conocimiento de la legislación colombiana acerca de los temas objeto del proceso y de todas las condiciones y obligaciones contenidas en el mismo.

Cuando el Proceso se estructure por lotes o por segmentos, el Proponente debe allegar un Sobre 1 para todos los lotes o segmentos a los cuales presenta oferta y el Sobre 2 que contiene la oferta económica de forma independiente para cada uno de ellos.

Estarán a cargo del Proponente todos los costos asociados a la elaboración y presentación de su oferta y la Entidad en ningún caso será responsable de los mismos.

Las tachaduras y/o enmendaduras sobre alguno de los documentos que acreditan los requisitos habilitantes o los factores de evaluación de la oferta, deberán estar salvados con la firma de quien suscribe el correspondiente documento al pie de la misma y con una nota al margen donde manifieste clara y expresamente la corrección realizada.

Los sobres deben contener la siguiente información y, para su entrega, se deberán tener en cuenta estas indicaciones:

2.3.1. SOBRE NO. 1

Contiene los documentos e información de los requisitos habilitantes y los documentos a los que se les asigne puntajes diferentes a la oferta económica. El Sobre 1 debe tener las siguientes características:

A. El Proponente debe presentar el Sobre 1 en físico. Sin perjuicio de lo anterior, el Proponente podrá presentar el contenido del Sobre 1 en Medio Magnético u óptico.
B. La información en físico y en Medio Magnético debe ser idéntica. En caso de presentarse discrepancias entre la información consignada en medio físico y la información incluida en el Medio Magnético, prevalecerá la información entregada.

2.3.2. SOBRE NO. 2

Contiene únicamente la oferta económica del Proponente y debe tener las siguientes características:

A. El Proponente debe presentar el Sobre 2 en físico. Sin perjuicio de lo anterior, el Proponente podrá presentar el contenido del Sobre 2 en Medio Magnético u óptico debidamente sellado. El Medio Magnético u óptico que contiene la información de la oferta económica debe ser distinto al que contiene la información del Sobre 1.
B. Debe incluir la propuesta económica debidamente diligenciada de conformidad con todos y cada uno de los ítems exigidos y relacionados en el Formulario 1 – Formulario de Presupuesto Oficial.
C. La información en físico y en Medio Magnético u óptico debe ser idéntica. En caso de presentarse discrepancias entre la información consignada en medio físico y la información incluida en el Medio Magnético, prevalecerá la información consignada físicamente.
D. La propuesta debe presentarse firmada.

2.4. CIERRE DEL PROCESO Y APERTURA DE OFERTAS

Se entenderán recibidas por la Entidad las ofertas que a la fecha y hora indicada en el Cronograma del Proceso de Contratación se encuentren en el lugar destinado para su recepción.

No serán tenidas como recibidas las ofertas que hayan sido radicadas o entregadas en otras dependencias de la Entidad.

Una vez vencido el término para presentar ofertas, la Entidad debe realizar la apertura del Sobre No. 1 en presencia de los Proponentes o veedores que deseen asistir y elaborar un acta de cierre en la cual conste la fecha y hora de recibo de las ofertas, indicando el nombre o razón social de los oferentes y sus representantes legales, conforme lo dispuesto en el artículo 2.2.1.1.2.2.5 del Decreto 1082 de 2015. La hora de referencia será la hora legal colombiana certificada por el Instituto Nacional de Metrología (utilizando para tal efecto la página web [http://horalegal.inm.gov.co]). En el lugar y fecha señalada, en un acto público se realizará la apertura del Sobre No. 1 de todas las ofertas y tendrá la responsabilidad de hacerlo la **Oficina Asesora Jurídica.** Una vez realizada la apertura, las propuestas son públicas y cualquier persona podrá consultarlas en el sitio o pedir copias, de conformidad con lo establecido en la Ley 1755 de 2015 y respetando la reserva de que gocen legalmente las patentes, procedimientos y privilegios.

De lo anterior, se levantará un acta que solo será suscrita por los funcionarios o contratistas de la Entidad que intervengan en la diligencia de cierre, en la cual se relacionará como información del Sobre 1 de cada oferta, el nombre de los Proponentes, si la carta de presentación fue incluida y está firmada; el número de la garantía de seriedad de la oferta que la acompaña; el número de folios, si hay folios en blanco, hojas por ambas caras, y las observaciones correspondientes, así como los demás aspectos relevantes que considere la Entidad.

Un funcionario o Contratista de la Entidad verificará que el Sobre 2 de cada oferta esté sellado y requerirá a los asistentes a la diligencia de cierre para que firmen cada uno de ellos. Para generar confianza, al momento del cierre la Entidad guardará en un sobre todos los sobres económicos, y éste lo firmarán quienes asistan al cierre, o los custodiará en una bolsa de seguridad, con el fin de que, al momento de su apertura en la audiencia efectiva de adjudicación se pueda verificar que los mismos no fueron alterados, cambiados o abiertos. La Entidad custodiará en un lugar idóneo este sobre o la bolsa de seguridad para garantizar su seguridad.

En la apertura del Sobre 2, la Entidad permitirá tomar fotos a las ofertas económicas, si así lo solicita cualquier Proponente.

2.5. INFORME DE EVALUACIÓN DE ASPECTOS DISTINTOS A LA OFERTA ECONÓMICA

En la fecha establecida en el Anexo 2 - Cronograma, la Entidad publicará el informe de evaluación de los documentos e información de los requisitos habilitantes y los documentos a los que se les asigne puntaje, diferentes a la oferta económica, contenidos en el Sobre 1. El informe permanecerá publicado en el SECOP y a disposición de los interesados durante cinco (5) días hábiles, término hasta el cual los Proponentes podrán hacer las observaciones que consideren y entregar los documentos y la información solicitada por la Entidad en los términos señalados en la sección 1.6, salvo que ya lo hubieren hecho en un momento anterior, de conformidad con el mismo numeral citado.

En virtud del principio de transparencia, las Entidades motivarán de forma detallada y precisa el informe de evaluación explicando el rechazo de las ofertas y los documentos que se necesitan subsanar -en caso de que no se hayan subsanado durante la etapa de evaluación-.

Con posterioridad al vencimiento del plazo para presentar observaciones y a más tardar el día antes de la audiencia efectiva de adjudicación, hasta las 11:59 p.m. de acuerdo con lo señalado en el Anexo 2 – Cronograma, la Entidad debe publicar el informe final de evaluación, en caso de que el inicial haya sufrido variaciones.

2.6. AUDIENCIA EFECTIVA DE ADJUDICACIÓN

En la fecha establecida en el Anexo 2 – Cronograma, la Entidad procederá a la instalación y desarrollo de la audiencia efectiva de adjudicación, sin perjuicio de la utilización de los medios virtuales que garanticen la participación y la interacción de los interesados con la Entidad contratante.

Al inicio de la audiencia, la Entidad otorgará la palabra a los Proponentes para presentar las observaciones al informe final de evaluación. Esta no podrá entenderse como una oportunidad adicional para aportar documentos o elementos que no hayan sido incorporados en el plazo definido en el numeral 1.6. Lo anterior, sin perjuicio de la potestad de la Entidad de realizar las verificaciones que considere pertinentes para la adecuada selección del Contratista.

Resueltas las observaciones frente al informe de evaluación, en caso de que haya lugar a ello, la Entidad procederá a dar apertura al Sobre 2 de los proponentes habilitados y evaluará la oferta económica a través del mecanismo escogido mediante el método aleatorio que resulte

aplicable de conformidad con lo establecido en el numeral 4.1. del presente Pliego de Condiciones. Posteriormente, se correrá traslado a los Proponentes habilitados solo para la revisión del aspecto económico y se definirá el orden de elegibilidad.

El orden de elegibilidad se establecerá a través de la sumatoria de los puntajes obtenidos por las propuestas para cada uno de los criterios establecidos en el "CAPÍTULO IV" y ordenados de mayor a menor.

La Entidad no será responsable por abrir los sobres incorrectamente dirigidos o sin la identificación adecuada.

Establecido el orden de elegibilidad y resueltas las observaciones presentadas al mismo, la Entidad, por medio de acto administrativo motivado, adjudicará el proceso al Proponente ubicado en el primer lugar del orden de elegibilidad y que cumpla con todos los requisitos exigidos en los Documentos del Proceso.

2.7. PROPUESTAS PARCIALES

No se admitirá las propuestas parciales, esto es, las presentadas para una parte del objeto o del alcance del contrato, de igual forma se debe tener en cuenta la definición establecida en el Anexo 5 – Glosario.

2.8. PROPUESTAS ALTERNATIVAS

Los Proponentes pueden presentar alternativas técnicas y económicas siempre y cuando ellas no signifiquen condicionamientos para la adjudicación del Contrato y cumplan con los siguientes requisitos:

A. Que el Proponente presente una propuesta básica que se adecúe a las exigencias fijadas en el pliego, de forma que pueda ser evaluada la oferta inicial con base en las reglas de Selección Objetiva allí contenidas.
B. Que la oferta alternativa, o las excepciones técnicas y económicas, se enmarquen en el principio de Selección Objetiva, de tal manera que no se afecten los parámetros neutrales de escogencia del Contratista y no se desconozca el principio de igualdad.

Cuando un Proponente presente una alternativa deberá adjuntar toda la información necesaria para su análisis y una descripción detallada del proceso de construcción, características de los materiales y equipos y análisis de costos. Todas las expensas necesarias para desarrollar la alternativa, incluso los de transferencia tecnológica, deben incluirse en los respectivos ítems de la oferta. Solo serán consideradas las propuestas alternativas del Proponente favorecido con la adjudicación del Contrato y la selección de la alternativa será potestad de la Entidad.

Las propuestas alternativas en el SECOP II se deben presentar como "otros Anexos" en su oferta, donde el Proponente debe hacer la claridad de su intención de presentar una propuesta alternativa.

2.9. LIMITACIÓN A MIPYME

El presente procedimiento de selección no es susceptible de limitarse a Mipyme.

3. CAPÍTULO III. REQUISITOS HABILITANTES Y SU VERIFICACIÓN

La Entidad verificará los requisitos habilitantes dentro del término señalado en el Cronograma del Pliego de Condiciones, de acuerdo con los soportes documentales que acompañan la propuesta presentada.

Los requisitos habilitantes serán objeto de verificación, por lo tanto, si la propuesta cumple con todos los aspectos se evaluarán como *"cumple"*. En caso contrario, se evaluará como *"no cumple"*.

De conformidad con la normativa aplicable, la Entidad realizará la verificación de requisitos habilitantes de los Proponentes (personas naturales o jurídicas nacionales o extranjeras domiciliadas o con sucursal en Colombia) con base en la información contenida en el RUP y los documentos señalados en los Documentos Tipo.

La Entidad no podrá exigir requisitos habilitantes diferentes a los señalados en los Documentos Tipo.

3.1. GENERALIDADES

A. Únicamente se consideran habilitados aquellos Proponentes que cumplan todos los requisitos habilitantes, según lo señalado en el Pliego de Condiciones.

B. En el caso de Proponentes Plurales, los requisitos habilitantes serán acreditados por cada uno de los integrantes de la figura asociativa, salvo que se dé a entender algo distinto y, en todo caso, se realizará de acuerdo con las reglas del Pliego de Condiciones.

C. Todos los proponentes deben diligenciar el Formato 3 – Experiencia y los Proponentes extranjeros sin domicilio o sin sucursal en Colombia deben diligenciar adicionalmente el Formato 4 – Capacidad financiera y organizacional para extranjeros y adjuntar los soportes que ahí se definen.

D. Los Proponentes obligados a estar inscritos en el Registro Único de Proponentes (RUP), deben aportar certificado con fecha de expedición no mayor a treinta (30) días calendario anteriores a la fecha de cierre del Proceso de Contratación. En caso de modificarse la fecha de cierre del proceso, se tendrá como referencia para establecer el plazo de vigencia del certificado la fecha originalmente establecida en el Pliego de Condiciones definitivo.

3.2. CAPACIDAD JURÍDICA

Los interesados podrán participar como Proponentes bajo alguna de las siguientes modalidades siempre y cuando cumplan los requisitos exigidos en el Pliego de Condiciones:

A. Individualmente como: a) personas naturales nacionales o extranjeras, b) personas jurídicas nacionales o extranjeras.
B. Conjuntamente, como Proponentes Plurales en cualquiera de las formas de asociación previstas en el artículo 7 de la Ley 80 de 1993.

Los Proponentes deben:

A. Tener capacidad jurídica para la presentación de la oferta.
B. Tener capacidad jurídica para la celebración y ejecución del Contrato.
C. No estar incursos en ninguna de las circunstancias de inhabilidad, incompatibilidad, conflicto de interés o prohibición para contratar previstas en la Constitución y en la Ley.
D. No estar reportados en el último boletín de responsables fiscales vigentes publicado por la Contraloría General de la República. Esta disposición aplica para el Proponente e integrantes de un Proponente Plural con domicilio en Colombia. Tratándose de Proponentes Extranjeros sin domicilio o sin sucursal en Colombia, deben declarar que no son responsables fiscales por actividades ejercidas en Colombia en el pasado y que no tienen sanciones vigentes en Colombia que impliquen inhabilidad para contratar con el Estado.
E. Presentar el certificado del Registro de Deudores Alimentarios Morosos – REDAM en el cual demuestre no estar inhabilitado en los términos de la Ley 2097 de 2021

La Entidad debe consultar los antecedentes judiciales en línea en los registros de las bases de datos, al igual que el certificado de antecedentes disciplinarios conforme el artículo 1 de la Ley 1238 de 2008 y el Registro Nacional de Medidas Correctivas del Ministerio de Defensa Nacional – Policía Nacional, de acuerdo con lo dispuesto en el artículo 184 de la Ley 1801 de 2016 – Código Nacional de Seguridad y Convivencia Ciudadana–.

3.3. EXISTENCIA Y REPRESENTACIÓN LEGAL

La existencia y representación legal de los Proponentes individuales o miembros de los Proponentes Plurales se acreditará de acuerdo con las siguientes reglas:

3.3.1. PERSONAS NATURALES

Deben presentar los siguientes documentos en copia simple:

A. Persona natural de nacionalidad colombiana: cédula de ciudadanía.
B. Persona natural extranjera con residencia en Colombia: cédula de extranjería vigente expedida por la autoridad competente.
C. Persona natural extranjera sin domicilio en Colombia: pasaporte.

3.3.2. PERSONAS JURÍDICAS

Deben presentar los siguientes documentos:

A. Persona jurídica nacional o extranjera con sucursal en Colombia:

I. Certificado de existencia y representación legal expedido por la Cámara de Comercio o autoridad competente, en el que se verificará:

a. Fecha de expedición del certificado no mayor a treinta (30) días calendario anteriores a la fecha de cierre del Proceso de Contratación. En caso de modificarse la fecha de cierre del proceso, se tendrá como referencia para establecer el plazo de vigencia del certificado de existencia y representación legal la fecha originalmente establecida en el Pliego de Condiciones definitivo.

b. Que el objeto de la sociedad permita ejecutar las actividades descritas en el objeto del presente Proceso de Contratación.

c. Las personas jurídicas nacionales y extranjeras deberán acreditar que su duración no será inferior a la del plazo del contrato y un año más.

d. Si el representante legal de la sociedad tiene restricciones para contraer obligaciones en nombre de la misma, deberá acreditar su capacidad a través de una autorización suficiente otorgada por parte del órgano social competente respectivo para cada caso.

e. El nombramiento del revisor fiscal en caso de que exista.

f. Que las personas jurídicas extranjeras con actividades permanentes en la República de Colombia (contratos de obra o servicios) deberán estar legalmente establecidas en el territorio nacional de acuerdo con los artículos 471 y 474 del Código de Comercio.

II. Certificación del revisor fiscal en caso de ser sociedad anónima colombiana, en la que conste si es abierta o cerrada.

III. Fotocopia del documento de identificación del representante legal.

En el caso de las sucursales de las personas jurídicas extranjeras y como quiera que la sucursal en Colombia no es una persona jurídica diferente a la matriz, se tendrá en cuenta la fecha de constitución de esta última.

Si la oferta es suscrita por una persona jurídica extranjera a través de la Sucursal que está debidamente constituida en Colombia, se deberá acreditar la capacidad legal de la Sucursal y de su representante o mandatario mediante la presentación del Registro Único de Proponentes (RUP) de la Sucursal y del certificado de existencia y representación legal entregado por la cámara de comercio respectiva, el cual debe tener una fecha de expedición de máximo de treinta (30) días calendario anteriores a la fecha de cierre del Proceso de Contratación. En caso de modificarse la fecha de cierre del proceso, se tendrá como referencia para establecer el plazo de vigencia del certificado la fecha originalmente señalada en el Pliego de Condiciones.

Cuando el representante legal de la Sucursal tenga restricciones para contraer obligaciones, deberá acreditar autorización suficiente del órgano competente social respectivo para contraer obligaciones en nombre de la sociedad. La ausencia definitiva de autorización suficiente o el no aporte de dicho documento una vez solicitado por la Entidad, determinará la falta de capacidad jurídica para presentar la oferta.

B. Persona jurídica extranjera sin sucursal o domicilio en Colombia: Documentos que acrediten la existencia y representación legal de la sociedad extranjera, legalizados o apostillados de conformidad con lo establecido en el Pliego de Condiciones, con una expedición de máximo seis (6) meses anteriores a la fecha de cierre del Proceso de Contratación, en el que debe constar como mínimo los siguientes aspectos:

I. Nombre o razón social completa.
II. Nombre del representante legal o de la persona facultada para comprometer a la persona jurídica.
III. Que el objeto de la sociedad permita ejecutar las actividades descritas en el objeto del Proceso de Contratación.
IV. Facultades del representante legal o de la persona facultada para comprometer a la persona jurídica, en la que se señale expresamente que el representante no tiene limitaciones para contraer obligaciones en nombre de la misma o aportando la autorización o documento correspondiente del órgano social competente respectivo para cada caso.
V. Tipo, número y fecha del documento de constitución o creación.
VI. Fecha y clase de documento por el cual se reconoce la personería jurídica.
VII. Acreditar que su duración no será inferior a la del plazo del contrato y un año más.
VIII. Fotocopia del documento de identificación del representante legal.

Si no existiera ninguna autoridad o Entidad que certifique la totalidad de la información de existencia y representación legal, el Proponente o miembro extranjero del Proponente Plural debe presentar una declaración juramentada de una persona con capacidad jurídica para vincular y representar a la sociedad en la que conste que: i) no existe autoridad u organismo que certifique lo solicitado en el presente numeral; ii) la información requerida en el presente literal, y iii) la capacidad jurídica para vincular y representar a la sociedad de la persona que efectúa la declaración, así como de las demás personas que puedan representar y vincular a la sociedad, si las hay.

NOTA 6: En caso de que la persona jurídica sin sucursal o domicilio en Colombia resulte adjudicatario del proceso, tanto de forma individual o como integrante de una estructura plural, deberá constituir una sucursal con domicilio en el territorio nacional, lo anterior de acuerdo a lo dispuesto en el artículo 471 y ss. del Código de Comercio.

C. Entidades: Deben presentar los siguientes documentos para acreditar su existencia:

Acto de creación de la Entidad. Este puede ser ley, decreto, ordenanza, acuerdo o certificado de existencia y representación legal (este último no mayor a treinta (30) días calendario anteriores a la fecha de cierre del proceso de contratación) o documento equivalente que permita conocer la naturaleza jurídica, funciones, órganos de dirección o régimen jurídico de contratación de la Entidad.

NOTA 7: En el evento de personas jurídicas no obligadas a aportar el certificado de existencia y representación legal, deberán aportar un documento equivalente que acredite su existencia, junto con los documentos que demuestren la capacidad del representante legal de la Entidad o sociedad a contratar, en el cual se verificará:

- Fecha de expedición del documento equivalente que acredite su existencia con una fecha de expedición no mayor a treinta (30) días calendario anteriores a la fecha de cierre del proceso de contratación. En caso de modificarse la fecha de cierre del proceso, se tendrá como referencia para establecer el plazo de vigencia del certificado la fecha originalmente definida en el presente Pliego de Condiciones
- Que el objeto incluya las actividades principales objeto del presente proceso.
- La duración deberá ser por lo menos igual al plazo estimado del contrato y un (1) año más.
- Para efectos del Pliego de Condiciones, el plazo de ejecución del Contrato será el indicado en el numeral "1.1 Objeto, presupuesto oficial, plazo y ubicación".
- Si el representante legal tiene restricciones para contraer obligaciones en nombre de la misma, deberá acreditar autorización suficiente del órgano competente social respectivo para contraer obligaciones en nombre de la sociedad o Entidad.
- La ausencia definitiva de autorización suficiente o el no aporte de dicho documento una vez solicitado por la Entidad, determinará la falta de capacidad jurídica para presentar la oferta, y por tanto su rechazo.
- El nombramiento del revisor fiscal en caso de que exista.

3.3.3. PROPONENTES PLURALES

El documento de conformación de proponentes plurales debe:

A. Acreditar la existencia del proponente plural y clasificarlo en Unión Temporal o Consorcio. En este documento los integrantes deben expresar su intención de conformar el proponente plural. En caso que no exista claridad sobre el tipo de asociación se solicitará la aclaración. Los proponentes deben incluir como mínimo la información requerida en el Formato 2 – Conformación de Proponente Plural (Formato 2A – Consorcios) (Formato 2B – Uniones Temporales). Los proponentes podrán incluir información adicional que no contradiga lo dispuesto en los documentos del proceso.

B. Acreditar el nombramiento de un representante y un suplente, este último en caso de considerarlo conveniente, cuya designación deberá constar en el Formato 2 – Conformación de Proponente Plural (Formato 2A – Consorcios) (Formato 2B – Uniones Temporales), quien representará a todas las personas naturales y/o jurídicas asociadas, con facultades suficientes para la representación sin limitaciones de cada uno de los integrantes, en todos los aspectos que se requieran para la presentación de la oferta, para la suscripción y ejecución del contrato, así como también la facultad para firmar el acta de terminación y liquidación o cualquier otra acta o documento.

C. Aportar copia del documento de identificación del representante principal y, en caso de que se haya nombrado, del suplente del Proponente Plural.

D. Acreditar que la vigencia de la estructura plural no sea inferior a la del plazo del contrato y un año adicional. Para efectos de la evaluación, este plazo será contado a partir de la fecha del cierre del proceso de contratación.

E. El Proponente Plural debe señalar expresamente cuál es el porcentaje de participación de cada uno de sus miembros. La sumatoria del porcentaje de participación no podrá ser diferente al 100%.

F. En la etapa contractual no podrán modificarse los porcentajes de participación sin el consentimiento previo de la Entidad. En todo caso, en la etapa precontractual no será posible modificar los porcentajes de los integrantes del Proponente Plural después de la fecha del cierre del Proceso de Contratación. Cualquier modificación en los porcentajes de los integrantes será ineficaz y, por tanto, carecerá de efecto.

G. Indicar el lote o segmento a los cuales presenta oferta.

Dicho documento debe estar firmado por todos y cada uno de los integrantes del Proponente Plural y en el caso del integrante persona jurídica, por el representante legal de dicha persona o por el apoderado de cualquiera de los anteriores.

3.4. CERTIFICACIÓN DE PAGOS DE SEGURIDAD SOCIAL Y APORTES LEGALES

3.4.1. PERSONAS JURÍDICAS

El Proponente persona jurídica debe presentar el Formato 6 – Pagos de seguridad social y aportes legales suscrito por el revisor fiscal, de acuerdo con los requerimientos de ley o por el representante legal, bajo la gravedad del juramento, cuando no se requiera revisor fiscal, en el que conste el pago de los aportes de sus empleados a los sistemas de salud, riesgos profesionales, pensiones y aportes a las Cajas de Compensación Familiar, al Instituto Colombiano de Bienestar Familiar, al Servicio Nacional de Aprendizaje y al Fondo Nacional de Formación Profesional para la Industria de Construcción, cuando a ello haya lugar.

La Entidad no exigirá las planillas de pago. Bastará el certificado suscrito por el revisor fiscal, en los casos requeridos por la ley, o por el representante legal que así lo acredite.

Cuando la persona jurídica está exonerada en los términos previstos en el artículo 65 de la Ley 1819 de 2016 debe indicarlo en el Formato 6 – Pagos de seguridad social y aportes legales.

Esta misma previsión aplica para las personas jurídicas extranjeras con domicilio o sucursal en Colombia, las cuales deben acreditar este requisito respecto del personal vinculado en Colombia.

3.4.2. PERSONAS NATURALES

El Proponente persona natural debe acreditar la afiliación a los sistemas de seguridad social en salud y pensiones, aportando los certificados de afiliación respectivos o con el certificado de pago de la correspondiente planilla, con fecha de expedición no mayor a treinta (30) días calendario, anteriores a la fecha de cierre del Proceso de contratación o copia de la planilla de seguridad social paga.

En caso de modificarse la fecha de cierre del Proceso de Contratación, se tendrá como referencia para establecer el plazo de vigencia de los certificados de afiliación la fecha originalmente establecida en el Pliego de Condiciones definitivo.

La persona natural que reúna los requisitos para acceder a la pensión de vejez, o presente resolución de reconocimiento de pensión o indemnización sustitutiva, presentará el documento que lo acredite y, además, la afiliación al sistema de salud.

De igual forma, quienes se encuentren en condición legal de no estar obligados a realizar cotización de pensión tendrán que presentar el documento que así lo acredite y, adicionalmente, el certificado de afiliación al sistema de salud.

Esta misma previsión aplica para las personas naturales extranjeras con domicilio en Colombia las cuales deberán acreditar este requisito respecto del personal vinculado en Colombia.

3.4.3. PROPONENTES PLURALES

Cada uno de los integrantes del Proponente Plural debe acreditar por separado los requisitos de que tratan los numerales anteriores.

3.4.4. SEGURIDAD SOCIAL PARA LA SUSCRIPCIÓN DEL CONTRATO

El adjudicatario debe presentar, para la suscripción del respectivo contrato, ante la dependencia respectiva, la declaración donde acredite el pago correspondiente a seguridad social integral y aportes legales cuando a ello haya lugar.

En caso de que el adjudicatario, persona natural o jurídica, no tenga o haya tenido dentro de los seis (6) meses anteriores a la fecha de firma del Contrato personal a cargo y por ende no esté obligado a efectuar el pago de aportes legales y seguridad social debe indicar esta circunstancia en la mencionada certificación, bajo la gravedad de juramento.

3.4.5. ACREDITACIÓN DEL PAGO AL SISTEMA DE SEGURIDAD SOCIAL DURANTE LA EJECUCIÓN DEL CONTRATO

El contratista debe acreditar, para realizar cada pago del contrato, que se encuentra al día en los aportes parafiscales relativos al Sistema de Seguridad Social Integral, así como los propios del Sena, ICBF y Cajas de Compensación Familiar, cuando corresponda.

3.5. EXPERIENCIA

Los Proponentes deben acreditar su experiencia a través de: (i) la información consignada en el RUP para aquellos que estén obligados a tenerlo, (ii) la presentación el Formato 3 – Experiencia para todos los Proponentes y (iii) alguno de los documentos válidos para la acreditación de la experiencia señalados en el numeral 3.5.5 cuando se requiera la verificación de información del Proponente adicional a la contenida en el RUP.

La evaluación de los Proponentes se efectuará de acuerdo con la experiencia contenida en el Registro Único de Proponentes (RUP) vigente y en firme antes del cierre del proceso.

Los Proponentes podrán acreditar experiencia proveniente de Contratos celebrados con particulares o con Entidades.

Adicionalmente en el Anexo 1 – Anexo Técnico se detallan las condiciones particulares asociadas con las obras a realizar y los aspectos técnicos particulares.

3.5.1 CARACTERÍSTICAS DE LOS CONTRATOS PRESENTADOS PARA ACREDITAR LA EXPERIENCIA EXIGIDA

Los contratos para acreditar la experiencia exigida deberán cumplir las siguientes características:

A. Que hayan contenido la ejecución de:

MATRIZ 1 – EXPERIENCIA

Dadas las condiciones técnicas del proyecto, las actividades a ejecutar y el alcance de establecer que la experiencia a aplicar corresponde a lo determinado en el Documento tipo de licitación de obra pública de infraestructura social - versión 2.

Los contratos para acreditar la experiencia exigida deberán cumplir las siguientes características:

2. OBRAS EN INFRAESTRUCTURA RECREO DEPORTIVA		
Cuantías del procedimiento de contratación:		
ACTIVIDAD A CONTRATAR:	**TIPO DE EXPERIENCIA**	**Menor o igual 600 SMMLV**
2.6. PROYECTOS DE CONSTRUCCIÓN Y/O AMPLIACIÓN Y/O RECONSTRUCCIÓN Y/O OPTIMIZACIÓN Y/O MEJORAMIENTO Y/O REHABILITACIÓN Y/O REPOSICIÓN Y/O INTERVENCIÓN Y/O INSTALACIÓN Y/O AMPLIACIÓN Y/O MANTENIMIENTO Y/O CONSERVACIÓN Y/O OPERACIÓN Y/O ADECUACIÓN Y/O MODIFICACIÓN Y/O RESTAURACIÓN Y/O REMODELACIÓN Y/O TERMINACIÓN Y/O REPARACIÓN Y/O RESTITUCIÓN Y/O REFORZAMIENTO ESTRUCTURAL Y/O ACTUALIZACIÓN SÍSMICA Y/O REPOTENCIACIÓN ESTRUCTURAL DE POLIDEPORTIVOS Y/O PLACAS POLIDEPORTIVA	**GENERAL**	PROYECTOS QUE CORRESPONDAN O CONTEMPLEN ACTIVIDADES DE: CONSTRUCCIÓN Y/O AMPLIACIÓN Y/O RECONSTRUCCIÓN Y/O ADECUACIÓN Y/O CONSERVACIÓN Y/O INTERVENCIÓN Y/O INSTALACIÓN Y/O MANTENIMIENTO Y/O MEJORAMIENTO Y/O MODIFICACIÓN U OPTIMIZACIÓN Y/O REHABILITACIÓN Y/O REMODELACIÓN Y/O REPOSICIÓN Y/O REPARACIÓN LOCATIVA Y/O RESTAURACIÓN Y/O RESTITUCIÓN Y/O TERMINACIÓN Y/O REFORZAMIENTO ESTRUCTURAL Y/O ACTUALIZACIÓN SÍSMICA Y/O REPOTENCIACIÓN ESTRUCTURAL DE ESCENARIOS RECREO DEPORTIVOS.
	ESPECIFICA	Por lo menos uno (1) de los contratos válidos aportados como experiencia general debe corresponder y/o contemplar la construcción y/o ampliación y/o reconstrucción y/o adecuación y/o conservación y/o intervención y/o instalación y/o mantenimiento y/o mejoramiento y/o modificación u optimización y/o rehabilitación y/o remodelación y/o reposición y/o reparación locativa y/o restauración y/o restitución y/o terminación y/o reforzamiento estructural y/o actualización sísmica y/o repotenciación estructural de un polideportivo y/o una placa polideportiva y/o canchas y/o campos deportivos y/o salas y/o salones deportivos.
		Por lo menos uno (1) de los contratos válidos aportados como experiencia general debe corresponder mínimo al 60% del presupuesto oficial del presente proceso de selección.

B. Estar relacionados en el Formato 3 – Experiencia con el número consecutivo del contrato en el RUP. Los Proponentes Plurales deben indicar qué integrante aporta cada uno de los contratos señalados en el Formato 3 – Experiencia. Este documento debe presentarlo el Proponente Plural y no sus integrantes.

Si el Proponente no diligencia el Formato 3 – Experiencia, la Entidad pedirá su subsanación en los términos del numeral 1.6. En caso de que el oferente no subsane se tendrán en cuenta para la evaluación los cinco (5) contratos de mayor valor aportados. Con estos la Entidad verificará la acreditación de los requisitos de experiencia general y específica solicitados para la actividad principal, al igual que los requeridos para la actividad secundaria en atención a las combinaciones de experiencia aplicables y la experiencia exigida respecto de las obras, bienes y servicios adicionales a la obra pública de infraestructura de social, en caso de que aplique.

Tratándose de Proponentes que acrediten la calidad de Mipyme o emprendimientos y empresas de mujeres con domicilio en el territorio nacional, se tendrán en cuenta como máximo los seis (6) contratos aportados de mayor valor. En caso de que el Proponente pruebe la calidad de Mipyme y de emprendimiento y empresa de mujer con domicilio en el territorio nacional de manera conjunta, se valdrán como máximo los siete (7) contratos aportados de mayor valor.

El Formato 3 – Experiencia deberá aportarse diligenciado preferiblemente en formato Excel.

C. El Proponente podrá acreditar la experiencia solicitada con mínimo uno (1) y máximo cinco (5) contratos, los cuales, serán evaluados teniendo en cuenta la tabla del numeral 3.5.8 del presente Pliego de Condiciones, así como el contenido de la Matriz 1 - Experiencia aplicable al proyecto de infraestructura social.

El Proponente persona natural o jurídica que acredite la calidad de Mipyme o de emprendimiento y empresa de mujer con domicilio en el territorio nacional de conformidad con lo previsto en el artículo 2.2.1.13.2.2 del Decreto 1074 de 2015 y los artículos 2.2.1.2.4.2.4. y 2.2.1.2.4.2.14 del Decreto 1082 de 2015 o las normas que los modifiquen, sustituyan o complementen, podrá probar la experiencia solicitada con un (1) contrato adicional a los cinco (5) inicialmente previstos, para un máximo de seis (6) contratos.

En caso de que el Proponente persona natural o jurídica acredite la calidad de Mipyme y de emprendimiento y empresa de mujer con domicilio en el territorio nacional de manera conjunta, podrá demostrar la experiencia solicitada con dos (2) contratos adicionales a los cinco (5) inicialmente previstos, para un máximo de siete (7).

Para el caso de Proponentes Plurales bastará con que uno de sus integrantes tenga una participación igual o superior al diez por ciento (10 %) en el Consorcio o en la Unión Temporal y acredite la calidad de Mipyme o emprendimiento y empresa de mujer de conformidad con lo previsto en el artículo 2.2.1.13.2.2 del Decreto 1074 de 2015 y los artículos 2.2.1.2.4.2.4. y 2.2.1.2.4.2.14 del Decreto 1082 de 2015 o las normas que los modifiquen, sustituyan o complementen, para probar la experiencia solicitada con un (1) contrato adicional a los cinco (5) inicialmente contemplados, para un máximo de seis (6) contratos.
En caso de que el mismo integrante u otro que haga parte del Proponente Plural tenga una participación igual o superior al diez por ciento (10 %) en el consorcio o en la unión temporal y acredite la calidad de Mipyme y de emprendimiento y empresa de mujer con

domicilio en el territorio nacional de manera conjunta o separada, podrá demostrar la experiencia solicitada con dos (2) contratos adicionales a los cinco (5) inicialmente previstos, para un máximo de siete (7) contratos. En todo caso no será posible aportar más de dos (2) contratos adicionales aun cuando otros integrantes del Proponente Plural también cumplan las condiciones previamente definidas.

Para acreditar la condición de Mipyme, el Proponente entregará copia del certificado del Registro Único de Proponentes, el cual deberá encontrarse vigente y en firme al momento de su presentación. Por su parte, la condición de emprendimientos y/o empresas de mujeres, se probará mediante el diligenciamiento del Formato 13 – Acreditación de emprendimientos y empresas de mujeres, el cual deberá aportarse con la documentación requerida en el artículo 2.2.1.2.4.2.14 del Decreto 1082 de 2015, o la norma que lo modifique, complemente o sustituya.

Para los efectos de este literal entiéndase por experiencia solicitada la general y la específica requerida en la actividad principal, al igual que la exigida para la actividad secundaria en atención a las combinaciones de experiencia aplicables y la experiencia adicional respecto de las obras, bienes y servicios adicionales a la obra pública de infraestructura social.

D. Deben haber terminado antes de la fecha de cierre del presente procedimiento de selección.

E. Los contratos aportados como experiencia válida y que correspondan a edificaciones debieron iniciar su ejecución luego de la expedición del Reglamento Colombiano de Construcción Sismo Resistente (NSR-98), esto es, después del 9 de enero de 1998.

F. Únicamente uno (1) de los contratos relacionados como experiencia en edificaciones podrá haber iniciado ejecución antes del 9 de enero de 1998, fecha en la cual se expidió la NSR-98.

G. Si el proponente relaciona un (1) único contrato para acreditar la experiencia solicitada, este deberá haber iniciado, ejecutado, terminado, liquidado y recibido a satisfacción luego del 15 de julio de 2010, fecha en la cual entró en vigencia la NSR-10, y haya terminado su ejecución antes de la fecha de cierre del presente procedimiento de selección.

H. Por lo menos uno (1) de los contratos válidos aportados como experiencia debe haber iniciado ejecución con posterioridad a la expedición de la NSR-10, el cual debió haberse ejecutado y terminado antes de la fecha de cierre del presente Proceso de Contratación.

I. Las reglas de los literales E, F, G y H también aplicarán para los contratos ejecutados fuera del territorio colombiano, teniendo como referente las fechas establecidas en dichos literales. En todo caso, el proyecto de infraestructura social que se pretende ejecutar deberá cumplir con los estándares y normativa establecida para Colombia.

J. Para los contratos que sean aportados por personas jurídicas que no cuentan con más de tres (3) años de constituidas, que pretendan acreditar la experiencia de sus socios, accionistas o constituyentes, de conformidad con la posibilidad establecida en el numeral 2.5 del artículo 2.2.1.1.1.5.2. del Decreto 1082 de 2015, además del RUP deben adjuntar un documento suscrito por el representante legal y el revisor fiscal o contador público (según corresponda) donde se indique la conformación de la persona jurídica. La Entidad tendrá en cuenta la experiencia de los accionistas, socios o constituyentes de las sociedades con menos de tres (3) años de constituidas. Pasado este tiempo, la sociedad conservará esta experiencia, tal y como haya quedado registrada en el RUP.

K. De acuerdo con el inciso anterior, en los casos en que se presente un Proponente Plural conformado por una persona jurídica, en conjunto con sus socios, accionistas o constituyentes, y se acrediten contratos en los que estos le hayan transferido experiencia a aquellas, los mismos solo podrán ser acreditados como experiencia en el Proceso de Contratación por uno de esos integrantes, de manera que el Proponente Plural solo podrá acreditar una misma experiencia una sola vez.

L. La experiencia a la que se refiere este numeral podrá ser validada mediante alguno de los documentos establecidos en el Pliego de Condiciones señalados en el numeral 3.5.5.

M. No será válida la experiencia acreditada para edificaciones que se encuentre relacionada con la ejecución de obras cuyo objeto o alcance sea alguna de las siguientes:

- Certificaciones de estudios técnicos y diseños
- Construcción de estaciones de servicios o campamentos
- Parqueaderos de un (1) piso (como uso exclusivo), salvo que el Proceso de Contratación expresamente lo determine como válido. Infraestructura de transporte, salvo que el Proceso de Contratación implique el mantenimiento de vías de circulación internas.
- Obras hidráulicas (represas, alcantarillados, acueductos, diques, canales, plantas de tratamiento).

Nota 11: Las consideraciones previamente relacionadas aplican para las actividades a contratar que correspondan a la intervención de edificaciones verticales únicamente.

Nota 12: En caso de que la entidad considere pertinente incorporar experiencia relacionada con obras, bienes o servicios adicionales a la obra pública, podrá reemplazar como máximo una (1) de las actividades secundarias. Para esta incorporación, deberán observarse las mismas reglas establecidas para las actividades secundarias en el presente numeral del documento base. En todo caso, deberá tenerse en cuenta que la entidad no podrá solicitar más de tres actividades en total, incluyendo la actividad principal. Por lo tanto, además de la actividad principal, deberá determinar si exige dos actividades secundarias o una actividad secundaria y una adicional.
En ningún caso deberá entenderse que la inclusión de una actividad adicional equivale al procedimiento establecido para la combinación de experiencia. Para este último caso, se deberá aplicar lo establecido en el numeral 1 del literal A del presente numeral.

3.5.2. CONSIDERACIONES PARA LA VALIDEZ DE LA EXPERIENCIA REQUERIDA

La Entidad tendrá en cuenta los siguientes aspectos para analizar la experiencia acreditada y que la misma sea válida como experiencia requerida:

A. En el Clasificador de Bienes y Servicios, el segmento correspondiente para la clasificación de la experiencia es el segmento [72].

B. La Entidad contratante únicamente podrá exigir para la verificación de la experiencia los contratos celebrados por el interesado, identificados con el Clasificador de Bienes y Servicios hasta el tercer nivel.

C. Si el Proponente relaciona o anexa más de cinco (5) contratos en el Formato 3 - Experiencia, para efectos de evaluar la experiencia se tendrá en cuenta como máximo los cinco (5) contratos aportados de mayor valor.

Tratándose de Proponentes que acrediten la calidad de Mipyme o emprendimiento y empresa de mujer con domicilio en el territorio nacional, se tendrá en cuenta como máximo los seis (6) contratos aportados de mayor valor. En caso de que el Proponente pruebe la calidad de Mipyme y de emprendimiento y empresa de mujer con domicilio en el territorio nacional de manera conjunta, se valdrán como máximo los siete (7) contratos allegados de mayor valor.

D. Tratándose de Proponentes Plurales se tendrá en cuenta lo siguiente: i) uno de los integrantes debe aportar como mínimo el cincuenta por ciento (50 %) de la experiencia solicitada; ii) los demás integrantes deben acreditar al menos el cinco por ciento (5 %) de la experiencia solicitada; y iii) sin perjuicio de lo anterior, solo uno (1) de los integrantes, si así lo considera pertinente, podrá no acreditar experiencia. En este último caso, el porcentaje de participación del integrante que no aporta experiencia en la estructura plural no podrá superar el diez por ciento (10 %).

Estos porcentajes que acreditarán los integrantes del Proponente Plural se podrán cumplir con contratos válidos que acrediten cualquier requisito de experiencia solicitada en el Pliego de Condiciones y se calcularán sobre el "valor mínimo a certificar (como % del Presupuesto Oficial de obra expresado en SMMLV)" de conformidad con el numeral 3.5.8. Independientemente de él o los integrantes del Proponente Plural que aporten contratos para acreditar la experiencia, estos se tendrán en cuenta para calcular el "número de contratos con los cuales el Proponente cumple la experiencia acreditada" de que trata el numeral citado.

En armonía con lo anterior, para cumplir el requisito previsto en este literal no se solicitará la acreditación de longitudes, magnitudes, volúmenes o porcentajes requeridos en la experiencia específica, sino que bastará con acreditar los SMMLV.

E. Cuando el contrato que se pretende acreditar como experiencia haya sido ejecutado en Consorcio o en Unión Temporal, el porcentaje de participación del integrante será el registrado en el RUP de este o en alguno de los documentos válidos para la acreditación de experiencia en caso de que el integrante no esté obligado a tener RUP.

F. Cuando el contrato que se pretende acreditar como experiencia haya sido ejecutado en Consorcio o en Unión Temporal, el valor a considerar será el registrado en el RUP, o documento válido en caso de que el integrante no esté obligado a RUP, para la acreditación de experiencia multiplicada por el porcentaje de participación que tuvo el integrante o los integrantes.

G. Cuando el contrato que se pretende acreditar como experiencia haya sido ejecutado en Consorcio, el "% de dimensionamiento (según la longitud o magnitud física requerida en el Proceso de Contratación)" exigido en la Matriz 1 - Experiencia aplicable en el proyecto de infraestructura social se afectará por el porcentaje de participación que tuvo el integrante o los integrantes.

Por su parte, si el Contrato fue ejecutado como Unión Temporal, la acreditación del "% de dimensionamiento" se afectará de acuerdo con la distribución de actividades y lo materialmente ejecutado, para lo cual se deberá allegar el documento de conformación de Proponente Plural que discrimine las actividades a cargo de cada uno de los integrantes o que de los documentos aportados para acreditar la experiencia se pueda determinar qué actividades ejecutó cada uno de los integrantes. En caso de que lo anterior no se logre determinar, la evaluación se realizará de conformidad con lo señalado en el párrafo precedente, respecto a los Consorcios.
Nota 14: El "dimensionamiento" de este literal aplica a cualquier dimensión o magnitud requerida en el Proceso de Contratación para acreditar la experiencia según detalle la respectiva Matriz 1 - Experiencia aplicable en el proyecto de infraestructura social.

H. Cuando el contrato que se aporte para la experiencia haya sido ejecutado por un Consorcio o una Unión Temporal, y dos (2) o más de sus integrantes conformen un Proponente Plural para participar en el presente proceso, dicho Contrato se entenderá aportado como un (1) solo Contrato y se tendrá en cuenta para el aporte de la experiencia la sumatoria de los porcentajes de los integrantes del Consorcio o de la Unión Temporal que ejecutaron el Contrato y que están participando en el presente proceso en cuanto a valor, área y % de dimensionamiento.

I. El cumplimiento de los requisitos de experiencia que impliquen la acreditación de valores y magnitudes intervenidas deberá evaluarse de acuerdo con lo señalado en la Matriz 1 - Experiencia aplicable en atención al proyecto de infraestructura social a contratarse. En los contratos aportados como experiencia que contengan actividades ejecutadas ajenas a la obra de infraestructura social requerida dentro del proceso de selección que se adelante, la Entidad solo tendrá en cuenta los valores y magnitudes ejecutadas relacionadas con este tipo de infraestructura.

Para estos efectos, el oferente deberá acreditar los valores ejecutados expresados en SMMLV y magnitudes intervenidas dentro del respectivo contrato, empleando alguno de los documentos válidos establecidos en el numeral 3.5.5 del Pliego de Condiciones. En todo caso, la Entidad permitirá la subsanación, en los términos del numeral 1.6 del Pliego de Condiciones, requiriendo al Proponente para que acredite los valores ejecutados y magnitudes intervenidas. De no lograrse la discriminación de los valores y magnitudes ejecutadas en el marco del respectivo contrato, la Entidad no lo tendrá en cuenta para la evaluación.

En el evento en que los valores de los documentos aportados se expresen en moneda extranjera, se procederá de conformidad con lo previsto en el literal A del numeral 1.13. Para este caso, la fecha de terminación de la etapa constructiva y/o de intervención de la obra hará las veces de fecha de terminación del contrato. Ahora, para la conversión de dichos valores a SMMLV se seguirá el proceso descrito en el literal B del numeral 1.13, para lo cual se emplearán los valores históricos de SMMLV señalados por el Banco de la República (http://www.banrep.gov.co/es/mercado-laboral/salarios), del año correspondiente a la fecha de terminación de la etapa constructiva y/o de intervención de la obra.

En los casos en que el Proponente no cumpla la exigencia antes señalada, la Entidad permitirá la subsanación, en los términos del numeral 1.6 del Pliego de Condiciones, requiriendo al Proponente para que demuestre los valores ejecutados. De no lograrse la discriminación de los valores ejecutados en el marco del respectivo contrato, la Entidad no lo tendrá en cuenta para la evaluación.

En caso de que el valor ejecutado que consta en el RUP sea distinto al verificado en el documento aportado por el Proponente, la Entidad para evaluar el requisito de la experiencia tomará el dato del valor de alguno de los documentos válidos establecidos el numeral 3.5.5 del Pliego de Condiciones. Lo anterior, debido a que estos últimos discriminan el valor ejecutado en la etapa constructiva y/o de intervención de la obra de infraestructura social.

J. Las auto certificaciones no servirán para acreditar la experiencia requerida, ya que con estas no puede constatarse la ejecución de contratos que deben certificar los terceros que recibieron la obra, bien o servicio. Para la aplicación de esta regla, se entiende por auto certificaciones aquellas expedidas por el mismo Proponente, sus representantes, los integrantes del Proponente Plural o del mismo grupo empresarial para demostrar su propia experiencia.

K. Las certificaciones de experiencia expedidas por el interventor de obra no servirán para probar la experiencia requerida.

3.5.3. CLASIFICACIÓN DE LA EXPERIENCIA EN EL "CLASIFICADOR DE BIENES, OBRAS Y SERVICIOS DE LAS NACIONES UNIDAS"

Los Contratos aportados para efectos de acreditación de la experiencia requerida deben estar clasificados en alguno de los siguientes códigos:

CODIGO UNSPSC	SEGMENTO	FAMILIA	CLASE	PRODUCTO
72153102	72. Servicios de edificación, construcción de instalaciones y mantenimientos	15. Servicios de mantenimiento y construcción de comercio especializado	31. Servicios de construcción de facilidades atléticas y recreativas	02 Servicio de construcción de canchas deportivas en interiores
Y/O				
72151502	72. Servicios de Edificación, Construcción de Instalaciones y Mantenimiento	15. Servicios de mantenimiento y construcción de comercio especializado	15. Servicios de sistemas eléctricos	02. Servicio de construcción de sistemas de energía eléctrica

Las personas naturales o jurídicas extranjeras sin domicilio o Sucursal en Colombia deberán indicar los códigos de clasificación relacionados con los bienes, obras o servicios ejecutados con alguno de los documentos válidos establecidos en el Pliego de Condiciones para cada uno de los Contratos aportados para la acreditación de la experiencia requerida. En el evento en el que dichos documentos no incluyan los códigos de clasificación, el representante legal del proponente deberá incluirlos en el Formato 3 – Experiencia.

3.5.4. ACREDITACIÓN DE LA EXPERIENCIA REQUERIDA

Los Proponentes acreditarán para cada uno de los contratos aportados la siguiente información mediante alguno o algunos, de los documentos señalados en la sección 3.5.5 del Pliego de Condiciones:

A. Contratante.
B. Objeto del Contrato.
C. Principales actividades ejecutadas.
D. La magnitud, longitud, volúmenes, dimensiones, tipologías, área intervenida o construida y demás condiciones de experiencia contenida en la Matriz 1 - Experiencia aplicable en el proyecto de infraestructura social que permita establecer su alcance, en los casos, si aplica.
E. Área diseñada o construida del proyecto (bajo cubierta) en metros cuadrados (m²). Esto aplica para el caso de Edificaciones.
F. La fecha de iniciación de la ejecución del Contrato: Esta fecha es diferente a la de suscripción del Contrato, es decir conforme a la fecha de la suscripción del acta de inicio del contrato, a menos que de los documentos del numeral 3.5.5 de forma expresa así se determine.
Si en los documentos válidos aportados para la acreditación de experiencia solo se evidencia fecha (mes, año) de suscripción y/o inicio del contrato: se tendrá en cuenta el último día del mes que se encuentre señalado en la certificación.
G. La fecha de terminación contractual de la ejecución del Contrato: Esta fecha de terminación no es la fecha de entrega y/o recibo final, liquidación, o acta final, salvo que de los documentos del numeral 3.5.5 de forma expresa así se determine.

Si en los documentos válidos aportados para la acreditación de experiencia solo se evidencia fecha (mes, año) de terminación del Contrato: se tendrá en cuenta el primer día del mes que se encuentre señalado en la certificación.

H. Nombre y cargo de la persona que expide la certificación.
I. El porcentaje de participación del integrante del contratista plural
.El porcentaje de participación en el valor ejecutado en el caso de contratistas plurales.

3.5.5. DOCUMENTOS VÁLIDOS PARA LA ACREDITACIÓN DE LA EXPERIENCIA REQUERIDA

En aquellos casos en que por las características del objeto a contratar se requiera verificar información adicional a la contenida en el RUP, el Proponente podrá aportar uno o algunos de los documentos que se establecen a continuación, para que la Entidad realice la verificación en forma directa. Los mismos deberán estar debidamente diligenciados y suscritos por el contratante, el contratista o el interventor, según corresponda. En caso de existir discrepancias entre dos (2) o más documentos aportados por el Proponente para la acreditación de experiencia, se tendrá en cuenta el orden de prevalencia establecido a continuación:

A. Acta de liquidación, que dé cuenta de la fecha de inicio y terminación contractual.
B. Acta de entrega, terminación, final o de recibo definitivo.
C. Certificación de experiencia. Expedida con posterioridad a la fecha de terminación del Contrato en la que conste el recibo a satisfacción de la obra contratada debidamente suscrita por quien esté en capacidad u obligación de hacerlo.
D. Acta de inicio o la orden de inicio. La misma sólo será válida para efectos de acreditar la fecha de inicio.
E. Copia de la licencia de construcción y/o licencia de urbanismo.
F. Para los contratos que hayan sido objeto de cesión, el Contrato deberá encontrarse debidamente inscrito y clasificado en el RUP o en uno o alguno de los documentos considerados como válidos para la acreditación de experiencia de la empresa cesionaria, según aplique. La experiencia se admitirá para el cesionario y no se reconocerá experiencia alguna al cedente
G. En los casos en que, de conformidad con la experiencia, se requiera la acreditación de un bien de interés cultural, este deberá ser acreditado de conformidad con la normatividad vigente.

3.5.6. PARA SUBCONTRATOS

Para acreditar la experiencia de subcontratos, cuyo contrato principal fue suscrito con particulares, se aplicarán las disposiciones establecidas en el numeral anterior.

Para acreditar la experiencia de los contratos derivados de contratos suscritos con Entidades el Proponente deberá aportar los documentos que se enlistan a continuación:

A. Certificación del subcontrato. Certificación expedida con posterioridad a la fecha de terminación del subcontrato, la cual deberá estar suscrita por el representante legal del contratista del contrato principal, del Concesionario, o del EPC o Consorcio Constructor. Así mismo, debe contener la información requerida en el Pliego de Condiciones para efectos de la acreditación de la experiencia.
B. Certificación expedida por la Entidad del contrato principal del cual se derivó el subcontrato. Esta certificación debe contener la información básica del contrato principal y la siguiente:

I. Alcance de las obras ejecutadas en el contrato principal.

II. Información en la cual se evidencie que la figura de la subcontratación es permitida en el marco del contrato principal. En caso de que no requiera autorización para subcontratar, el Proponente podrá aportar con su propuesta alguno de los siguientes documentos que den cuenta de esa circunstancia: i) copia del contrato o ii) certificación emitida por la Entidad, donde acredite que para subcontratar no se requería autorización.

La información solicitada en el literal B únicamente se exige en relación con el contrato principal suscrito con la Entidad.

En caso de que se presenten varios niveles de subcontratación, las reglas de los literales A y B aplicarán hasta el primer nivel de subcontratación. Para los siguientes niveles de subcontratación, la acreditación de la experiencia se realizará con las disposiciones establecidas en el numeral anterior. Para estos efectos, entiéndase el primer nivel de subcontratación como aquel contrato suscrito entre particulares, cuyo contrato principal del cual se deriva directamente, es el contrato estatal firmado entre una Entidad y un particular.

Cuando el contratista directo y el subcontratista presenten ofertas en un mismo Proceso de Contratación, la experiencia derivada de las actividades subcontratadas solo pertenecerá al subcontratista. En este contexto, el contratista directo no podrá acreditar dichas actividades, por lo que no serán tenidas en cuenta para la verificación de la experiencia.

Los Proponentes deberán advertir a la Entidad cuando en otros procesos, el contratista directo hubiera certificado que, dentro de su contrato, se llevó a cabo la subcontratación, por cuanto tales actividades no serán tenidas en cuenta para efectos de acreditación de experiencia del contratista directo. Para tal fin, deberán informar a la Entidad, mediante comunicación escrita, indicando el proceso en el cual el contratista certificó la respectiva subcontratación.

La obligación de informar las situaciones de subcontratación estará en cabeza de los Proponentes y de ninguna manera dicha carga será de la Entidad. En aquellos casos en los que el Proponente no advierta tal situación, la Entidad no tendrá responsabilidad alguna por cuanto no fue avisada. En ese caso, el contrato se contabilizará como un todo y no se tendrá en cuenta lo relacionado con la subcontratación.

Cuando la Entidad haya sido advertida por alguno los Proponentes sobre situaciones de subcontratación, aplicará la condición indicada en el inciso segundo el numeral 1.11 del Pliego de Condiciones.

3.5.7. PARA CONTRATOS ENTRE PARTICULARES

Para efectos de acreditación de experiencia entre particulares, el proponente deberá aportar adicionalmente alguno de los documentos que se describen a continuación:

Certificación de facturación expedida con posterioridad a la fecha de terminación del contrato emitida por el revisor fiscal o contador público del proponente que acredita la experiencia, según corresponda, con la copia de la tarjeta profesional y certificado de antecedentes disciplinarios vigente, expedido por la Junta Central de Contadores, o los documentos equivalentes que hagan sus veces en el país donde se expide el documento del profesional

3.5.8. RELACIÓN DE LOS CONTRATOS FRENTE AL PRESUPUESTO OFICIAL

La verificación del número de contratos para acreditar la experiencia se realiza de la siguiente manera:

Número de contratos con los cuales el proponente cumple la experiencia acreditada	Valor mínimo a certificar (como % del Presupuesto Oficial de obra expresado en SMMLV)
De 1 hasta 2	75 %
De 3 hasta 4	120 %
Hasta 5	150 %

Si el número de contratos aportados supera los cinco (5) inicialmente previstos en este numeral, debido a la posibilidad de allegar contratos adicionales por tratarse de una Mipyme y/o emprendimiento y empresa de mujer, estos contratos adicionales, ya sean seis (6) o siete (7) -dependiendo si acredita una o ambas condiciones-, se tendrán en cuenta para demostrar el valor del ciento cincuenta por ciento (150 %) del valor del Presupuesto Oficial.

La verificación se hará con base en la sumatoria de los valores totales ejecutados (incluido IVA) en SMMLV de los contratos que cumplan con los requisitos establecidos en este Pliego de Condiciones.

El Proponente cumple el requisito de experiencia si la sumatoria de los valores totales ejecutados (incluido IVA) de los contratos expresados en SMMLV es mayor o igual al valor mínimo a certificar establecido en la tabla anterior.

En caso de que el número de contratos con los cuales el Proponente acredita la experiencia no satisface el porcentaje mínimo a certificar establecido en la tabla anterior, se calificará la propuesta como no hábil y el Proponente podrá subsanarla en los términos contemplados en la sección 1.6.

3.6. CAPACIDAD FINANCIERA

Los Proponentes deberán acreditar los siguientes indicadores en los términos señalados en la Matriz 2 – Indicadores financieros y organizacionales y bajo las condiciones señaladas en el numeral 3.10:

Indicador	Fórmula
Liquidez	$\frac{\text{Activo Corriente}}{\text{Pasivo Corriente}}$

Indicador	Fórmula
Nivel de Endeudamiento	$\frac{\text{Pasivo Total}}{\text{Activo Total}}$
Razón de Cobertura de Intereses	$\frac{\text{Utilidad Operacional}}{\text{Gastos Interes}}$

Si el proponente es plural cada indicador debe calcularse así:

$$\text{Indicador} = \frac{(\sum_{i=1}^{n} \text{Componente 1 del indicador}_i)}{(\sum_{i=1}^{n} \text{Componente 2 del indicador}_i)}$$

Donde n es el número de integrantes del Proponente Plural (Unión Temporal o Consorcio).

El Proponente que no tiene pasivos corrientes está habilitado respecto del índice de liquidez.

El Proponente que no tiene gastos de intereses está habilitado respecto de la razón de cobertura de intereses, siempre y cuando la utilidad operacional sea igual o mayor a cero (0).

El Proponente que demuestre la condición de Mipyme domiciliada en Colombia probará la capacidad financiera de acuerdo con los indicadores señalados en la Matriz 2 – Indicadores financieros y organizacionales. El Proponente acreditará la condición de Mipyme con la copia del certificado del Registro Único de Proponentes el cual deberá encontrarse vigente y en firme al momento de su presentación.

3.7. CAPITAL DE TRABAJO

Para el presente Proceso de Contratación los Proponentes acreditarán:

$$CT = AC - PC \geq CTd$$

Donde:

CT = Capital de trabajo

AC = Activo corriente

PC = Pasivo corriente

CTd = Capital de Trabajo demandado para el proceso que presenta propuesta

El capital de trabajo (CT) del oferente deberá ser mayor o igual al capital de trabajo demandado (CTd):

$$CT \geq CTd$$

Capital de trabajo demandado (requerido):

NO APLICA PARA EL PROCESO DE CONTRATACIÓN. Si el proceso de selección tiene un plazo de ejecución estimado **mayor o igual a 12 meses**, la determinación del capital de trabajo demandado (requerido), que es una medición de los recursos que se requieren para apalancar las necesidades contractuales equivalentes a una cantidad (n) de meses, se hará de acuerdo con la siguiente tabla, conforme con el plazo estimado de ejecución del proceso de selección:

Plazo estimado de ejecución del proceso de selección		Meses de apalancamiento
>= (meses)	< (meses)	
12	18	4
18	24	6
24	30	8
30	36	10
36	42	12
42	48	14
48	54	16
54	60	18
60	-	20

El cálculo del capital de trabajo demando, se hará de acuerdo con la siguiente fórmula:

$$\text{CTd} = \left(\frac{\text{POE} - \text{Anticipo o Pago anticipado}}{\text{Plazo estimado de ejecución del contrato (en meses)}}\right) * n$$

Donde,

CTd =Capital de Trabajo demandado para el proceso que presenta propuesta

POE = Presupuesto oficial estimado

n= meses de apalancamiento

SÍ APLICA PARA EL PROCESO DE CONTRATACIÓN. Para procesos de selección cuyo plazo estimado de ejecución del contrato sea menor a doce (12) meses, el cálculo del capital de trabajo demandado, se hará de acuerdo con la siguiente fórmula:

Fórmula
CTd = (POE - Anticipo o Pago anticipado) x 33%

Donde,

CTd = Capital de Trabajo demandado para el proceso que presenta propuesta

POE = Presupuesto oficial estimado]

En ningún caso el capital de trabajo requerido excederá el valor del Presupuesto Oficial.

Si el Proponente es plural el indicador debe calcularse así:

$$\text{CTProponente plural} = \sum_{i=1}^{n} \text{CT}_i$$

Donde *n* es el número de integrantes del proponente plural (unión temporal o consorcio).

3.8. PATRIMONIO. NO SERÁ REQUERIDO PARA EL PROCESO DE CONTRATACIÓN

3.8.1. El Indicador de Patrimonio únicamente se solicitará para proyectos de obra cuyo presupuesto oficial sea mayor o igual a 4.000 smmlv y cuente con un plazo de ejecución igual o superior a 24 meses, en cuyo caso aplicará la siguiente redacción:

Para el Proceso de Contratación los Proponentes deberán acreditar:

$$P = AT - PT \geq Pd$$

Donde,

P = Patrimonio

AT = Activo Total

PT = Pasivo Total

Pd = Patrimonio demandado (requerido) para el proceso que presenta la propuesta

El Patrimonio (P) del oferente deberá ser mayor o igual al Patrimonio demandado (requerido) (Pd):

$$P \geq Pd$$

Patrimonio demandado (requerido):

La determinación del Patrimonio demandado (requerido), se hará de acuerdo con la siguiente fórmula:

$$\text{Pd} = POE\ x\ 25\%$$

Donde,

Pd = Patrimonio demandado (requerido) para el proceso que presenta la propuesta

POE = Presupuesto oficial estimado

$$\text{proponente plural} = \sum_{i=1}^{n} \text{Pd}_i$$

Con relación a las empresas que acrediten su condición de **Mipyme**, el Patrimonio solicitado (requerido) corresponderá al resultante, luego de aplicada la siguiente fórmula:

$$\text{Pd} = POE\ x\ 20\%$$

Donde,

Pd = Patrimonio demandado (requerido) para el proceso que presenta la propuesta

POE = Presupuesto oficial estimado

En ningún caso el Patrimonio requerido excederá el valor del Presupuesto Oficial.

Si el Proponente es plural el indicador debe calcularse así:

$$\text{proponente plural} = \sum_{i=1}^{n} \text{Pd}_i$$

Donde *n* es el número de integrantes del proponente plural (unión temporal o consorcio).]

3.8.2. Para proyectos de obra cuyo presupuesto oficial sea menor a 4.000 smmlv y cuente con un plazo de ejecución menor a 24 meses, aplicará la siguiente redacción:

Teniendo en cuenta las particularidades del proyecto, en el marco del proceso de selección no se solicitará el Patrimonio como un indicador de capacidad financiera adicional.

3.9. CAPACIDAD ORGANIZACIONAL

Los Proponentes deben acreditar los siguientes indicadores en los términos señalados en la Matriz 2- Indicadores financieros y organizacionales:

Indicador	Fórmula
Rentabilidad sobre Patrimonio (Roe)	$\frac{\text{Utilidad Operacional}}{\text{Patrimonio}}$
Rentabilidad del Activo (Roa)	$\frac{\text{Unidad Operacional}}{\text{Activo Total}}$

Si el Proponente es plural cada indicador debe calcularse así

$$\text{Indicador} = \frac{(\sum_{i=1}^{n} \text{Componente 1 del indicador}_i)}{(\sum_{i=1}^{n} \text{Componente 2 del indicador}_i)}$$

Donde *n* es el número de integrantes del Proponente Plural (Unión Temporal o Consorcio).

El Proponente que demuestre la condición de Mipyme domiciliada en Colombia acreditará la capacidad organizacional de acuerdo con los indicadores señalados en la Matriz 2– Indicadores financieros y organizacionales. El Proponente probará la condición de Mipyme con la copia del certificado del Registro Único de Proponentes, el cual deberá encontrarse vigente y en firme al momento de su presentación.

3.10. ACREDITACIÓN DE LA CAPACIDAD FINANCIERA Y ORGANIZACIONAL

3.10.1 PERSONAS NATURALES O JURÍDICAS NACIONALES Y EXTRANJERAS CON DOMICILIO O SUCURSAL EN COLOMBIA

La evaluación financiera y organizacional de las propuestas se efectuará a partir de la información contenida en el RUP vigente y en firme. En tal sentido, la evaluación de la capacidad financiera y organizacional se realizará de acuerdo con la información reportada en el Registro, de acuerdo con las disposiciones establecidas en la Subsección 5, de la Sección 1, del Capítulo 1, del Título 1, de la Parte 2 del Decreto 1082 de 2015, o las normas que las modifiquen, adicionen o sustituyan.

Los Proponentes extranjeros sin domicilio o sucursal en Colombia no están obligados a tener RUP y por tanto la verificación de esta información procederá en los términos definidos en el siguiente numeral.

3.10.2 PERSONAS NATURALES O JURÍDICAS EXTRANJERAS SIN DOMICILIO O SUCURSAL EN COLOMBIA

Los Proponentes extranjeros deberán presentar la siguiente información financiera de conformidad con la legislación propia del país de origen. Los valores deben: (i) presentarse en pesos colombianos; (ii) convertirse a la tasa de cambio de la fecha de corte de los mismos y (iii) estar avalados con la firma de quien se encuentre en obligación de hacerlo de acuerdo con la normativa del país de origen.

A. El estado de situación financiera (balance general) y estado de resultado integral (estado de resultados), acompañados por el informe de auditoría (sí aplica de acuerdo con la legislación de origen) con traducción simple al castellano de acuerdo con las normas NIIF.

B. Copia de la tarjeta profesional del Contador Público o Revisor Fiscal y certificado de antecedentes disciplinarios vigente expedido por la Junta Central de Contadores de quien realiza la conversión.

C. El Formato 4 – Capacidad financiera y organizacional para extranjeros diligenciado. En caso de presentarse discrepancias entre la información consignada en el Formato 4 – Capacidad financiera y organizacional para extranjeros y los documentos señalados en el Literal A, prevalecerá la información consignada en los estados financieros incluidos en la oferta.

Las fechas de corte de los documentos señalados en el literal A será el **31 de diciembre de 2025,** acompañado del Informe de Auditoría, salvo que se acredite en debida forma que la legislación propia del país de origen establece una fecha de corte diferente a la prevista en este pliego.

Si alguno de estos requerimientos no aplica en el país del domicilio del proponente extranjero, el Representante Legal o el apoderado en Colombia deberán hacerlo constar bajo la gravedad de juramento en el Formato 4 – Capacidad financiera y organizacional para extranjeros. El Proponente podrá acreditar este requisito con un documento que así lo certifique emitido por una firma de auditoría externa.

Si los valores de los estados financieros están expresados originalmente en una moneda diferente a Dólares de los Estados Unidos de América, estos deberán convertirse a Pesos en los términos definidos en la sección 1.13.

3.11 CAPACIDAD RESIDUAL

El Proponente será hábil si su capacidad residual es mayor o igual a la capacidad residual de Proceso de Contratación (CRPC). Así:

$$CRP \geq CRPC$$

Los proponentes acreditarán la capacidad residual o K de contratación conforme se describe a continuación. En todo caso, si con posterioridad al cierre del proceso cualquier interesado, durante el traslado del informe de evaluación, o la Entidad, en uso de la potestad verificadora, advierte que se dejó de incluir, al cierre del proceso, por parte de un Proponente, alguna información contractual que afecte su capacidad residual, la Entidad rechazará la oferta.

Lo anterior, sin perjuicio de las acciones administrativas y/o judiciales a que haya lugar, en contra de la (s) persona (s) que haya (n) suscrito las certificaciones exigidas para el cálculo de la capacidad residual.

3.11.1 CÁLCULO DE LA CAPACIDAD RESIDUAL DEL PROCESO DE CONTRATACIÓN (CRPC)

Si el plazo estimado del contrato es menor o igual a 12 meses, el cálculo de la CRPC deberá tener en cuenta el siguiente proceso:

$$CRPC = POE - Anticipo\ o\ pago\ anticipado$$

Donde:

CRPC = Capacidad residual del Proceso de Contratación

POE = Presupuesto Oficial Estimado

Si el plazo estimado del contrato es mayor a 12 meses el cálculo de la CRPC deberá tener en cuenta el siguiente proceso:

$$\text{CRPC} = \frac{\text{POE} - \text{Anticipo o pago anticipado}}{\text{Plazo estimado (meses)}} * 12$$

3.11.2 CÁLCULO DE LA CAPACIDAD RESIDUAL DEL PROPONENTE (CRP)

La capacidad residual del Proponente se calculará de la siguiente manera:

$$CRP = CO * \left[\frac{(E + CT + CF)}{100}\right] - SCE$$

En donde:

CRP	=	Capacidad residual del Proponente
CO	=	Capacidad de Organización
E	=	Experiencia
CT	=	Capacidad Técnica
CF	=	Capacidad Financiera
SCE	=	Saldos de Contratos en Ejecución

La CRP del Proponente plural es la suma de la capacidad residual de cada uno de sus miembros, sin tener en cuenta el porcentaje de participación de los integrantes de la estructura plural; lo anterior, en cumplimiento de lo dispuesto para tal fin en la Guía para Determinar y Verificar la Capacidad Residual del Proponente en los Procesos de Contratación de Obra Pública, de Colombia Compra Eficiente. En caso de ser negativa la capacidad residual de uno de los miembros, este valor se restará de la capacidad residual total del Proponente plural.

A cada uno de los factores se le asigna máximo el siguiente puntaje:

Factor	Puntaje máximo
Experiencia (E)	120
Capacidad financiera (CF)	40
Capacidad técnica (CT)	40
Total	200

[Se recomienda el uso de la aplicación para establecer la capacidad residual de Colombia Compra Eficiente disponible en la página web: https://www.colombiacompra.gov.co/manuales-guias-y-pliegos-tipo/manuales-y-guias/ así como el aplicativo para tal fin por Colombia Compra Eficiente]

La Capacidad de Organización (CO) no tiene asignación de puntaje en la fórmula porque su unidad de medida es en Pesos Colombianos y constituye un factor multiplicador de los demás factores.

El cálculo de cada uno de los factores procede como sigue:

A. Capacidad de Organización (CO):

El factor (CO) corresponde a los Ingresos Operacionales del proponente teniendo en cuenta lo siguiente:

Años de información financiera	Capacidad de organización (CO)
Cinco (5) años o más	Mayor ingreso operacional de los últimos 5 años
Entre uno (1) y cinco (5) años	Mayor ingreso operacional de los años de existencia del proponente.
Menos de un (1) año (*)	USD 125.000 (Liquidados a la tasa de cambio determinada por el Ministerio de Comercio, Industria y Turismo cada 2 años para efectos del umbral del beneficio de las Mipyme.)

Si los ingresos operacionales del proponente con uno (1) o más años de información financiera es menor a USD125.000, el factor (CO) del proponente es igual a USD125.000.

Para acreditar el factor (CO) el proponente obligado a tener RUP debe presentar los siguientes documentos:

I. Estado de resultados integral (estado de resultado o pérdida o ganancias), del año en que hayan obtenido el mayor ingreso operacional en los últimos cinco (5) años, debidamente firmado por el representante legal y el contador bajo cuya responsabilidad se han preparado y por el revisor fiscal o, en caso de no haberlo, por no estar obligado a tenerlo, por contador público independiente, acompañados de su dictamen u opinión de conformidad con el artículo 38 de la Ley 222 de 1995.
II. Copia de la tarjeta profesional y certificado de antecedentes disciplinarios vigentes al momento del cierre del Proceso de Contratación de los Contadores Públicos, Revisores Fiscales, Contadores Independientes (externos), quienes suscribieron los documentos señalados en el presente literal.

Los Proponentes personas naturales o jurídicas extranjeras sin domicilio o sucursal en Colombia, deben presentar el estado de resultados integral consolidado (estado de resultados o pérdida o ganancias) del año en que hayan obtenido el mayor ingreso operacional en los últimos

cinco (5) años, auditado, con la firma de quien se encuentre en obligación de hacerlo, de acuerdo con la normativa vigente en el país de origen, en la moneda legal del país en el cual fue emitido, de conformidad con la legislación propia del país de origen.

Adicional a lo anterior, deben allegar la traducción al idioma castellano de la información financiera, observando lo siguiente: i) los valores deben ser expresados pesos colombianos, convertidos a la tasa representativa del mercado (TRM) de la fecha de corte de los mismos, en los términos descritos en la sección 1.13 del presente Pliego de Condiciones; ii) presentados de acuerdo con las normas NIIF; y iii) debidamente firmados por el contador público colombiano que los hubiere convertido.

Si alguno de estos requerimientos no aplica en el país del domicilio del proponente extranjero, el representante legal o el apoderado en Colombia deberán hacerlo constar bajo la gravedad de juramento. Así mismo se podrá acreditar este requisito por la firma auditora externa.

B. Experiencia (E):

El factor (E) del proponente para propósitos de la capacidad residual es acreditado por medio de la relación entre: i) el valor total en pesos de los contratos relacionados con la actividad de la construcción inscritos por el proponente en el RUP, o Formato 5 – Capacidad residual en el segmento 72 "Servicios de Edificación, Construcción de Instalaciones y Mantenimiento" del Clasificador de Bienes y Servicios; y ii) el Presupuesto Oficial estimado del proceso de contratación.

La relación indica el número de veces que el Proponente ha ejecutado contratos equivalentes a la cuantía del Proceso de Contratación objeto de la acreditación de la capacidad residual. Para proponentes individuales se expresa así:

$$\mathrm{E} = \frac{\text{Valor total de los contratos (COP)}}{\text{Presupuesto total estimado (COP)}}$$

Para el caso de los Proponentes plurales, el factor (E) de un miembro se calcula así:

$$\mathrm{E} = \frac{\text{Valor total de los contratos (COP)}}{(\text{Presupuesto total estimado} \ * \ \% \text{ de participación})}$$

El cálculo del factor (E) para efectos de la capacidad residual de un miembro de un Proponente plural debe tener en cuenta su participación en el Proceso de Contratación objeto del cálculo de la capacidad residual. Si el Proponente no es plural no hay lugar a porcentaje.

El puntaje asignado al factor (E) será asignado con base en la siguiente tabla:

Mayor a	Menor o igual a	Puntaje
0	3	60
3	6	80
6	10	100
10	Mayores	120

Para acreditar el factor (E), el proponente debe diligenciar el Formato 5 – Capacidad residual el cual contiene los contratos inscritos en el segmento 72 y su valor total en Pesos Colombianos liquidados con el SMMLV. Así mismo, el presupuesto oficial estimado debe ser liquidado con el SMMLV para el año de publicación del pliego de condiciones definitivo del proceso de contratación.

Los Proponentes o integrantes extranjeros sin domicilio o sin sucursal en Colombia adicionalmente deben aportar copia de los Contratos ejecutados o certificaciones de terceros que hubieran recibido los servicios de construcción de obras civiles con terceros, bien sean públicos o privados. La información de los contratos soportados por las certificaciones de terceros que hubieren recibido los servicios de construcción de obras civiles debe contener como mínimo los contratos relacionados por el Proponente en el Formato 3 – Experiencia. La información del Formato 5 – Capacidad residual – Capacidad residual deberá ser presentada en Pesos Colombianos, salvo donde se registre el valor del Contrato en la moneda del país de origen. Cuando el valor de los contratos esté expresado en monedas extranjeras deberá convertirse a Pesos Colombianos en los términos indicados en el numeral 1.13 del presente Pliego de Condiciones.

C. Capacidad Financiera (CF):

El factor (CF) para propósitos de la capacidad residual se obtiene teniendo en cuenta el índice de liquidez del Proponente con base en la siguiente fórmula:

$$\text{Índice de liquidez} = \frac{\text{Activo Corriente}}{\text{Pasivo Corriente}}$$

El puntaje para la liquidez se debe asignar con base en la siguiente tabla:

Mayor o igual a	Menor o igual a	Puntaje
0	0,50	20
0,51	0,75	25
0,76	1,00	30

Mayor o igual a	Menor o igual a	Puntaje
1,01	1,50	35
1,51	Mayores	40
Indeterminado		40

El índice de liquidez del Proponente se verifica con el RUP. Si el proponente no tiene antigüedad suficiente para tener estados financieros auditados a 31 de diciembre del año inmediatamente anterior, deben tenerse en cuenta los estados financieros de corte trimestral o de apertura, suscritos por el representante legal y el auditor.

Para los Proponentes o integrantes extranjeros sin domicilio o sucursal en Colombia, la información requerida para el factor (CF) exigido para el cálculo de la capacidad residual del Proponente está contemplada en el numeral de los requisitos de capacidad financiera del pliego de condiciones.

Cuando el Proponente tiene un pasivo corriente igual a cero (0) y por consiguiente su índice de liquidez sea indeterminado, la Entidad debe otorgar el mayor puntaje en el componente de capacidad financiera (CF).

D. Capacidad Técnica (CT):

El factor (CT) para propósitos de la capacidad residual se asigna teniendo en cuenta el número de socios y profesionales de la Arquitectura, Ingeniería y Geología vinculados mediante una relación laboral o contractual vigente conforme a la cual desarrollen actividades vinculadas directamente con la construcción.

Para acreditar el factor (CT) el Proponente o integrante nacional y extranjero con o sin sucursal en Colombia deben diligenciar el Formato 5 – Capacidad residual.

El puntaje del factor (CT) se asigna con base en la siguiente tabla:

Mayor o igual	Menor o igual	Puntaje
-	0	0
1	5	20
6	10	30
11	Mayores	40

E. Saldos Contratos en Ejecución (SCE):

El Proponente debe presentar el Formato 5 – Capacidad residual suscrito por su representante legal y su revisor fiscal si el Proponente está obligado a tenerlo, o por el contador o su auditor independiente el cual contenga la lista de los contratos en ejecución tanto a nivel nacional como internacional indicando: i) el valor del Contrato; ii) el plazo del Contrato en meses; iii) la fecha de inicio de las obras del Contrato, día, mes, año; iv) si la obra la ejecuta un Consorcio o Unión Temporal junto con el porcentaje de participación del integrante que presenta el certificado, y v) si el Contrato se encuentra suspendido, de ser así, la fecha de suspensión. En el certificado debe constar expresamente si el Proponente no tiene contratos en ejecución.

Para acreditar el factor (SCE) el Proponente tendrá en cuenta lo siguiente:

I. El factor SCE es la suma de los montos por ejecutar de los Contratos vigentes durante los 12 meses siguientes. Si el número de días por ejecutar en un Contrato es superior a 12 meses, es decir 360 días, el factor (SCE) solo tendrá en cuenta la proporción lineal de 12 meses.
II. Los Contratos de obras civiles en ejecución son aquellos que a la fecha de presentación de la oferta obligan al Proponente con Entidades y con Entidades Privadas para ejecutar obras civiles. Estas incluyen las obras civiles de los Contratos de concesión y los Contratos de obra suscritos con concesionarios, así como, los Contratos suspendidos y aquellos que no tengan acta de inicio. No se entenderán como contratos en ejecución los que se encuentren en liquidación.
III. Se tendrán en cuenta los Contratos de obras civiles en ejecución suscritos por el Proponente o por sociedades, Consorcios o Uniones Temporales en los cuales el Proponente tenga participación.
IV. Si un Contrato se encuentra suspendido, el cálculo del (SCE) de dicho Contrato debe efectuarse asumiendo que lo que falta por ejecutar iniciara en la fecha de presentación de la oferta del Proceso de Contratación. Si el Contrato está suspendido el proponente debe informar el saldo pendiente por ejecutar.
V. El cálculo del factor (SCE) debe hacerse linealmente calculando una ejecución diaria equivalente al valor del Contrato dividido por el plazo del Contrato expresado en días. Este resultado se multiplica por el número de días pendientes para cumplir el plazo del Contrato y si el Contrato es ejecutado por una estructura plural por la participación del proponente en la respectiva estructura.
VI. Para los Proponentes o integrantes extranjeros sin domicilio o sin sucursal en Colombia deben diligenciar el Formato 5 – Capacidad residual firmado por la persona natural o el representante legal de la persona jurídica y el contador público colombiano que los hubiere convertido a Pesos Colombianos usando para ello la sección 1.13 del Pliego de Condiciones.

4. CAPÍTULO IV. CRITERIOS DE EVALUACIÓN, ASIGNACIÓN DE PUNTAJE Y CRITERIOS DE DESEMPATE

La Entidad calificará las ofertas que hayan cumplido con los requisitos habilitantes con los siguientes puntajes:

Concepto	Puntaje máximo
Oferta económica	48,50
Factor de calidad	30
Apoyo a la industria nacional	20
Vinculación de personas con discapacidad	1
Emprendimientos y empresas de mujeres	0,25
Mipyme	0,25
Total	100

Las Entidades deberán reducir durante la evaluación de las ofertas dos puntos (2) a los Proponentes que se les haya impuesto una o más multas o cláusulas penales durante el último año, contado a partir de la fecha prevista para el cierre del proceso, sin importar la cuantía y sin perjuicio de las demás consecuencias derivadas del incumplimiento. Esta reducción también afectará a los Consorcios y a las Uniones Temporales si alguno de sus integrantes se encuentra en la situación anterior.

La reducción del puntaje antes señalada no se materializará en caso de que los actos administrativos que hayan impuesto las multas sean objeto de medios de control jurisdiccional previstos en la Ley 1437 de 2011 o las normas que la modifiquen, adicionen o sustituyan. Además, se aplicará sin perjuicio de lo dispuesto en el artículo 6 de la Ley 2020 de 2020. Lo anterior de conformidad con el artículo 58 de la Ley 2195 de 2022 y las normas que lo modifiquen, sustituyan, adicionen o reglamenten.

4.1. OFERTA ECONÓMICA

La administración municipal identifica la forma de pago por ***precios unitarios.*** En ese sentido, la Entidad debe aplicar las notas señaladas en el Formulario 1 – Formulario de Presupuesto oficial.

Para calificar este factor se tendrá en cuenta el valor total indicado en la propuesta económica o el obtenido de la corrección aritmética. La propuesta económica deberá ser allegada en el Sobre No. 2.

El valor de la propuesta económica debe presentarse en Pesos Colombianos y contemplar todos los costos directos e indirectos para la completa y adecuada ejecución de la obra del proceso, los riesgos y la administración de estos.

Al formular la oferta, el Proponente acepta que estarán a su cargo todos los impuestos, tasas y contribuciones establecidos por las diferentes autoridades nacionales, departamentales o municipales y dentro de estos mismos niveles territoriales, los impuestos, tasas y contribuciones establecidos por las diferentes autoridades.

Los estimativos técnicos que hagan los Proponentes para la presentación de sus ofertas deben tener en cuenta que la ejecución del Contrato se regirá íntegramente por lo previsto en los Documentos del Proceso y que en sus cálculos económicos deben incluir todos los aspectos y requerimientos necesarios para cumplir con todas las obligaciones contractuales y asumir los riesgos previstos en dichos documentos.

El desglose de los análisis de Precios Unitarios publicados por la Entidad es únicamente de referencia, constituye una guía para la preparación de la oferta. Si existe alguna duda o interrogante sobre la presentación de estos análisis de Precios Unitarios y el precio de estudios publicados por la Entidad, es deber de los Proponentes hacerlos conocer dentro del plazo establecido en el Anexo 2 – Cronograma para la presentación de observaciones al proyecto de Pliego de Condiciones para que la Entidad los pueda estudiar.

CONCEPTO	OBRA PUBLICA
RETE I.C.A	1.0%
RETENCION	2.0%
ESTAMPILLA PROANCIANOS	4.0%
ESTAMPILLA PROCULTURA	2.0%
TASA PRODEPORTE Y RECREACION	1.0%
FONDO SEGURIDAD NACIONAL	5.0%
TOTAL	15.00%

4.1.1. A.I.U.

El proponente debe calcular un AIU que contenga todos los costos en los que incurre, la organización del constructor para poder desarrollar la administración, los imprevistos y utilidad o beneficio económico que pretende percibir por la ejecución del contrato.

El valor del A.I.U. debe expresarse en un porcentaje (%) y debe consignarlo y discriminarlo en la propuesta económica.

Cuando el Proponente exprese el A.I.U. en porcentaje (%) y en pesos, prevalece el valor expresado en porcentaje (%). El porcentaje del A.I.U. que presenten los Proponentes no debe ser superior al porcentaje total del A.I.U establecido en el Formulario 1– Formulario de Presupuesto

Oficial. En consecuencia, el Proponente puede configurar libremente el porcentaje individual de la "A", de la "I" y de la "U", siempre que la sumatoria de ellos no exceda el porcentaje total definido por la Entidad en el Formulario 1– Formulario de Presupuesto Oficial.

Los componentes internos de la administración (A) deberán ser presentados por el adjudicatario del Proceso de Contratación en la oportunidad establecida en el numeral 8.1.

4.1.2. CORRECCIONES ARITMÉTICAS

La Entidad solo efectuará correcciones aritméticas originadas por:

A. Las operaciones aritméticas a que haya lugar en la propuesta económica, cuando exista un error que surja de un cálculo meramente aritmético cuando la operación ha sido erróneamente realizada.

B. El ajuste al peso ya sea por exceso o por defecto de los precios unitarios contenidos en la propuesta económica y del valor del IVA, así: cuando la fracción decimal del peso sea igual o superior a punto cinco (0.5) se aproximará por exceso al número entero siguiente del peso y cuando la fracción decimal del peso sea inferior a punto cinco (0.5) se aproximará por defecto al número entero.

La Entidad a partir del valor total corregido de las propuestas asignará el puntaje de conformidad con el proceso del numeral 4.1.4.

4.1.3. PRECIO ARTIFICIALMENTE BAJO

En el evento en el que el precio de una oferta, al momento de su evaluación, no parezca suficiente para garantizar una correcta ejecución del Contrato, de acuerdo con la información recogida durante la etapa de planeación y particularmente durante el estudio del sector, la Entidad aplicará el proceso descrito en el artículo 2.2.1.1.2.2.4. del Decreto 1082 de 2015, además podrá acudir a los parámetros definidos en la Guía para el manejo de ofertas artificialmente bajas en Procesos de Contratación de Colombia Compra Eficiente, como un criterio metodológico.

La solicitud de justificación de precios artificialmente bajos deberá realizarse por la Entidad con posterioridad a la apertura del Sobre No 2 y previo a determinar el método de ponderación de las ofertas económicas, para ello la Entidad deberá determinar el tiempo de traslado que otorgará a los oferentes requeridos para que alleguen sus justificaciones.

Por lo anterior, cuando algún oferente no responda al requerimiento de justificación de la Entidad o esta determine que alguna oferta económica se inmersa en un precio artificialmente bajo, se rechazará y, en consecuencia, no se considerará al proponente dentro del orden de elegibilidad del proceso.

4.1.4. DETERMINACIÓN DEL MÉTODO PARA LA PONDERACIÓN DE LA PROPUESTA ECONÓMICA

La Entidad seleccionará el método de ponderación de la propuesta económica de acuerdo con las siguientes alternativas:

Concepto	Método
1	Mediana con valor absoluto
2	Media geométrica
3	Media aritmética baja
4	Menor valor

Para determinar el método de ponderación, la Entidad tomará los centavos de la Tasa de Cambio Representativa del Mercado (TRM), certificada por la Superintendencia Financiera de Colombia (en su sitio web: [https://www.superfinanciera.gov.co/publicacion/60819)]).

El día de la audiencia efectiva de adjudicación, la Entidad iniciará respondiendo y resolviendo las observaciones presentadas al informe de evaluación, de conformidad con el numeral 2.6. Después, la Entidad iniciará la apertura de los sobres de las ofertas económicas, verificará, si procede, determinará las correcciones aritméticas y solicitará la justificación de precios artificialmente bajos a que haya lugar, si es necesario, la Entidad se pronunciará sobre las ofertas requeridas en los términos del numeral 4.1.3. Posteriormente, la Entidad definirá el método de ponderación de las propuestas de acuerdo con las siguientes reglas:

- Una vez agotado el procedimiento anterior, la Entidad deberá pronunciarse sobre las propuestas que han sido rechazadas y las que se encuentran validas. Si este pronunciamiento, se realiza hasta las 3:00 pm, la Entidad tomará la TRM que rija para el día hábil siguiente. En caso contrario, cuando el pronunciamiento se dé después de las 3:00 pm, la Entidad tomará la TRM que rija para el segundo día hábil siguiente.

En este sentido, atendiendo a las circunstancias anteriores y las particularidades de cada caso, la Entidad podrá optar por suspender la audiencia y reiniciarla cuando lo considere conveniente.

Una vez definido el método de ponderación de la **oferta** económica el mismo seguirá rigiendo aun cuando la Entidad deba suspender la audiencia.

El método de ponderación se determinará de acuerdo con los rangos del siguiente cuadro:

Rango (inclusive)	Número	Método
De 0.00 a 0.24	1	Mediana con valor absoluto

Rango (inclusive)	Número	Método
De 0.25 a 0.49	2	Media geométrica
De 0.50 a 0.74	3	Media aritmética baja
De 0.75 a 0.99	4	Menor valor

En todos los casos se tendrá en cuenta hasta el séptimo (7°) decimal del valor obtenido como puntaje y las fórmulas se aplicarán con las propuestas que no han sido rechazadas y se encuentran válidas.

Las propuestas que al aplicar las fórmulas obtengan puntajes negativos obtienen cero (0) puntos en la oferta económica.

En el evento que solo exista una oferta habilitada respecto de la cual se vaya a realizar la apertura del sobre No 2, la Entidad podrá prescindir de la definición de la TRM y escogencia de método de ponderación de la oferta económica.

A. Mediana con valor absoluto

La Entidad calculará el valor de la mediana con los valores de las propuestas hábiles. En esta alternativa se entenderá por mediana de un grupo de valores el resultado del cálculo que se obtiene a través de la aplicación del siguiente proceso: la Entidad ordenará los valores de las propuestas hábiles de manera descendente. Si el número de valores es impar, la mediana corresponde al valor central, si el número de valores es par, la mediana será el promedio de los dos valores centrales.

$$\text{Me} = \text{Mediana}(V_1; V_2..; ...V_m)$$

Donde:

- V_i: Es el valor total corregido de cada una de las propuestas "i".
- m: Es el número total de propuestas económicas válidas recibidas por la entidad.
- Me: Es la mediana calculada con los valores de las propuestas económicas válidas.

Bajo este método la Entidad asignará el puntaje así:

I. Si el número de valores de las propuestas hábiles es impar, el máximo puntaje será asignado a la propuesta que se encuentre en el valor de la mediana. Para las otras propuestas, se utilizará la siguiente fórmula:

$$\text{Puntaje} = \left[\left\{1 - \left|\frac{\text{Me} - V_i}{\text{Me}}\right|\right\} * \text{Puntaje máximo}\right]$$

Donde:

- Me: Es la mediana calculada con los valores de las propuestas económicas válidas.
- V_i: Es el valor total corregido de cada una de las propuestas "i".

II. Si el número de valores de las propuestas hábiles es par, se asignará el máximo puntaje a la propuesta que se encuentre inmediatamente por debajo de la mediana. Para las otras propuestas, se utilizará la siguiente fórmula

$$\text{Puntaje} = \left[\left\{1 - \left|\frac{V_{Me} - V_i}{V_{Me}}\right|\right\} * \text{Puntaje máximo}\right]$$

Donde:

- V_{Me}: Es el valor de la propuesta económica válida inmediatamente por debajo de la mediana.
- V_i: Es el valor total corregido de cada una de las propuestas "i".

B. Media Geométrica

Para calcular la Media Geométrica se tomará el valor de las propuestas hábiles para el respectivo factor de calificación para asignar el puntaje de conformidad con el siguiente procedimiento:

$$MG = \sqrt[n]{V_1 * V_2 * V_3 * ... * V_n}$$

Donde:

- MG: Es la media geométrica de todas las ofertas habilitadas.
- V1: Es el valor de una propuesta habilitada.
- Vn: Es el valor de la propuesta n habilitada.
- n: La cantidad total de propuestas habilitadas.

Para efectos de la asignación de puntaje se tendrá en cuenta lo siguiente: se otorgará el máximo puntaje al valor de la propuesta que se encuentre más cerca (por exceso o por defecto) al valor de la media geométrica calculada para el factor correspondiente.

Las demás propuestas recibirán puntaje de acuerdo con la siguiente ecuación:

$$\text{Puntaje} = \text{Puntaje máximo} * \left(1 - \left(\frac{|\text{MG} - \text{V}_\text{i}|}{\text{MG}}\right)\right).$$

Donde:

- MG: Es la media geométrica de todas las ofertas habilitadas.
- V_i: Es el valor total corregido de cada una de las propuestas "i".

Se tomará el valor absoluto de la diferencia entre la media geométrica y el valor total corregido de cada una de las propuestas.

C. Media Aritmética Baja

Consiste en determinar el promedio aritmético entre la propuesta válida más baja y el promedio simple de las ofertas hábiles para calificación económica.

$$\overline{\text{X}_\text{B}} = \frac{(\text{V}_\text{min} + \overline{\text{X}})}{2}$$

Donde:

- V_min: Es el valor total corregido de la propuesta válida más baja.
- $\overline{\text{X}}$: Es el promedio aritmético simple de las propuestas económicas válidas.
- $\overline{\text{X}_\text{B}}$: Es la media aritmética baja.

La Entidad procederá a ponderar las propuestas de acuerdo con la siguiente formula:$\text{Puntaje} =$

$$\begin{cases} \text{Puntaje máximo} * \left(1 - \left(\frac{\overline{\text{X}_\text{B}} - \text{V}_\text{i}}{\overline{\text{X}_\text{B}}}\right)\right) \text{ Para valores menores o iguales a } \overline{\text{X}_\text{B}} \\ \text{Puntaje máximo} * \left(1 - \left(\frac{|\overline{\text{X}_\text{B}} - \text{V}_\text{i}|}{\overline{\text{X}_\text{B}}}\right)\right) \text{ Para valores mayores a } \overline{\text{X}_\text{B}} \end{cases}$$

Donde:

- $\overline{\text{X}_\text{B}}$: Es la media aritmética baja.
- V_i: Es el valor total corregido de cada una de las propuestas "i".

Para efectos de ponderar propuestas cuyo valor sea mayor a $\overline{X_B}$, se tomará el valor absoluto de la diferencia entre la media aritmética baja y el valor total corregido de cada una de las propuestas.

D. Menor Valor

La Entidad otorgará el máximo puntaje a la oferta económica hábil para calificación económica de menor valor.

$$\text{V}_\text{min} = \text{Mínimo } (\text{V}_1; \text{V}_2 . . ; \ldots \text{V}_\text{m})$$

Donde:

- V_i: Es el valor total corregido de cada una de las propuestas "i".
- m: Es el número total de propuestas económicas válidas recibidas por la Entidad.
- V_min: Es el valor total corregido de la propuesta válida más baja.

La Entidad procederá a ponderar las otras propuestas de acuerdo con la siguiente fórmula:

$$\text{Puntaje} = \frac{\text{Puntaje máximo} * \text{V}_\text{min}}{\text{V}_\text{i}}$$

Donde:

- V_{min}: Es el valor total corregido de la propuesta válida más baja.
- V_i: Es el valor total corregido de cada una de las propuestas "i".

4.2. FACTOR DE CALIDAD

La Entidad asignará el puntaje de factor de calidad como sigue:

Concepto	Puntaje
(ii) disponibilidad y condiciones funcionales de la maquinaria de obra;	10
La Entidad incluirá siempre estos criterios, de acuerdo con el numeral 4.2.4 (i) Criterio ambiental (15) (ii) Criterio Social (5)	20
Total	**30**

Las Entidades deben consultar y analizar las anotaciones vigentes que reposen en el Registro Nacional de Obras Civiles Inconclusas, de que trata la Ley 2020 de 2020. En el evento que las personas naturales o jurídicas, nacionales o extranjeras domiciliadas o con Sucursal en Colombia, o integrantes de Proponentes Plurales, cuenten con alguna anotación vigente de obra civil inconclusa, en el mencionado registro, se descontará un (1) punto de la sumatoria obtenida en relación con el factor de calidad.

En todo caso, no se descontará el puntaje en los términos previstos en el inciso anterior cuando el Proponente no oferte el factor de calidad, por lo que éste obtendrá cero (0) puntos en este criterio de evaluación. En esta circunstancia, la Entidad no podrá reducir el puntaje de la sumatoria obtenida en los demás factores de ponderación.

4.2.1. DISPONIBILIDAD Y CONDICIONES FUNCIONALES DE LA MAQUINARIA DE OBRA

La Entidad asignará diez (10) puntos al Proponente que se comprometa a utilizar maquinaria con una edad menor a veinte (20) años mediante la suscripción del Formato 7B - Disponibilidad y condiciones funcionales de la maquinaria de obra. En caso de que la maquinaria haya sido repotenciada, los veinte (20) años cuentan desde la fecha de repotenciación de la máquina.

Se asignará cero (0) puntos al Proponente que no ofrezca la maquinaria en las condiciones requeridas o la ofrezca sin cumplir con las exigencias dispuestas en este Pliego de Condiciones.

La verificación de este ofrecimiento se hará por parte de la interventoría en la ejecución del Contrato. En virtud de lo anterior, el adjudicatario del Proceso de contratación deberá acreditar que la maquinaria se encuentra en las condiciones aquí descritas, para lo cual, allegará el documento idóneo.

4.2.2. CRITERIOS AMBIENTALES Y SOCIALES

La Entidad asignará un puntaje de quince (15) puntos al proponente que se comprometa a ofrecer alguno de los elementos que conforman el criterio ambiental y cinco (5) puntos al proponente que se comprometa a ofrecer alguno de los elementos que conforman el criterio social, para un total de veinte puntos por este concepto, como se desarrolla a continuación:

4.2.2.1.1. CRITERIOS AMBIENTALES

La Entidad asignará un puntaje de quince (15) puntos al proponente que se comprometa a ofrecer alguno de los elementos que conforman el factor de sostenibilidad técnico ambiental, mediante la suscripción del Formato 12 A - Criterio ambiental, en el cual bajo la gravedad de juramento conste el compromiso que asume y el ofrecimiento realizado. Los ofrecimientos efectuados serán opcionales para los Proponentes que producto del análisis hecho se encuentren en la capacidad de materializarlos y cumplirlos, por lo que los Proponentes que no presenten el Formato 12 A- Criterio ambiental no serán acreedores de puntaje por este criterio.

Las medidas implementadas en este criterio son por cuenta y riesgo del Proponente y, una vez ofrecidos, tendrán el carácter de obligación contractual. Por lo tanto, será objeto de vigilancia por la interventoría en la ejecución del Contrato de obra.

Para la obtención de puntaje por este criterio, se tendrán en cuenta las siguientes consideraciones:

I. Los costos asociados a la implementación de los elementos que componen este factor serán asumidos por el Contratista.

II. La verificación del ofrecimiento se hará por parte de la interventoría en la ejecución del Contrato.

III. Si el Contratista durante la ejecución del contrato no cumple con estos compromisos, que se convierten en obligaciones contractuales, la Entidad podrá acudir a las multas para conminar al Contratista a su cumplimiento, o clausula penal de acuerdo con lo pactado en el Contrato.

IV. Las actividades derivadas del ofrecimiento realizado son adicionales a aquellas propias de la ejecución del Contrato de obra y del cumplimiento de las obligaciones impuestas por las autorizaciones, permisos, licencias ambientales, licencias de construcción, planes de manejo ambiental, planes de ordenamiento territorial, para el desarrollo de la obra.

Para la acreditación del compromiso y asignación de puntaje el proponente deberá presentar el Formato 12 A– Criterio Ambiental, debidamente suscrito y bajo la gravedad de juramento conste el compromiso que en este sentido asume, de realizar las siguientes actividades:

Opción 1: Para Procesos de Contratación cuyo Presupuesto Oficial se enmarque en los dos primeros rangos establecidos en las matrices de experiencia de cada Subsector, así:

Subsector	Rango de cuantía en SMMLV
Educativo	Entre 0 y 1,500 SMMLV
Salud	Entre 0 y 1,500 SMMLV
Cultura, recreación y deporte	Entre 0 y 1,000 SMMLV
Institucional de Servicio Público	Entre 0 y 1,000 SMMLV
Institucional de Seguridad Pública - (Inc. Sitios de reclusión)	Entre 0 y 2,500 SMMLV
Vivienda	Entre 0 y 1,500 SMMLV

i) Establecer, medir y hacer seguimiento a un indicador de impacto ambiental adicional a los establecidos en el Plan de Manejo Ambiental - PMA y/o licencia ambiental y/o demás instrumentos definidos por la Normatividad y/o Autoridad Ambiental.

Nota 16: Es importante aclarar que esta opción es adicional a lo que pueda solicitarse en un permiso, plan de manejo o licencia ambiental. Es decir, es adicional al cumplimiento normativo y de obligaciones ambientales establecidos por la autoridad ambiental que corresponda.

ii) Contar con un programa de transporte sostenible, donde se establezcan de manera evidenciable, a través de metas e indicadores, medidas que contengan entre otros, algunos aspectos relacionados con diversificación de modos de transporte como por ejemplo: combinación con el sistema público, vehículos compartidos, sistemas de movilidad activa puede ser uso de bicicletas, patinetas o incluso caminar, de ser posible uso de tecnologías limpias y vehículos de bajas emisiones o uso compartido de vehículos y promover opciones de transporte seguro y aspectos de conducción eficiente, entre otros.

iii) Contar con un programa de reciclaje y gestión integral de residuos (ordinarios, aprovechables, orgánicos, residuos de aparatos eléctricos y electrónicos-RAEES), donde se establezcan de manera evidenciable a través de metas e indicadores, las medidas implementadas de reciclaje y/o reutilización de residuos y su adecuada gestión. Durante la ejecución del proyecto tendrá que presentar el documento “Programa de reciclaje y gestión integral de residuos”, donde se evidencien las metas e indicadores, principalmente de reciclaje.

iv) Asegurar la gestión adecuada de los residuos (ordinarios, aprovechables, residuos de aparatos eléctricos y electrónicos-RAEES) generados durante la prestación del servicio de obra en el marco de la normatividad vigente y aplicable, así como toda aquella que la modifique o la sustituya. Durante la ejecución del proyecto tendrá que entregar actas o documentos que evidencien la gestión de residuos efectuada durante la ejecución del contrato.

4.2.2.2. CRITERIO SOCIAL

La Entidad asignará cinco (5) puntos al proponente que se comprometa a vincular durante toda la ejecución del contrato al menos **UNA persona(s)** que pertenezca(n) a alguno de los tipos poblacionales que se listan en este numeral, para ello el proponente deberá presentar el Formato 12B– Criterio social, en el cual bajo la gravedad de juramento conste el compromiso que en este sentido asume.

El adjudicatario del proceso vinculará personas, durante toda la ejecución del contrato, que pertenezcan a uno o algunos de los siguientes tipos poblacionales:

1. Mujer Cabeza de Familia
2. Mujer Víctima de Violencia Intrafamiliar
3. Persona que no sean beneficiarios de la pensión de vejez, familiar o de sobrevivencia y que hayan cumplido el requisito de edad de pensión establecido en la ley
4. Persona perteneciente a población indígena, negra, afrocolombiana, raizal, palanquera, Rrom o gitana.
5. Persona en proceso de reintegración o reincorporación, y miembros o exmiembros de la fuerza pública comparecientes ante la Jurisdicción Especial para la Paz- JEP
6. Persona pospenada, o aquellas personas que se encuentren cumpliendo pena con permiso de trabajo, libertad condicional o suspensión provisional de pena con autorización de trabajo
7. Víctima de conflicto armado
8. Sujetos de especial protección constitucional
9. En condición de pobreza extrema

Subsector	Rango De Cuantía	Número de personas
Educativo, Salud, Cultura, recreación y deporte, Institucional de Servicio Público y vivienda	Entre 0 y 1,500 SMMLV	1

Durante la totalidad de la ejecución del Contrato, el Proponente deberá acreditar al Interventor y/o supervisor, el cumplimiento de este compromiso aportando el contrato laboral o documento que soporte la vinculación y planillas de aportes a seguridad social de la persona o personas vinculadas por este criterio.

Adicional a lo anterior, para probar la condición de este tipo poblacional, en lo que refiere a los listados en los numerales 1 al 9, se deberá aportar alguno de los documentos establecidos en el numeral 4.8 del presente documento, para el caso de la persona o personas listadas en el numeral 6 deberá aportar certificación emitida por autoridad penitenciaria o judicial donde se acredite la calidad en la que se encuentra la persona.

Nota 1: Para el cumplimiento de este criterio durante la ejecución contractual, la Entidad deberá incluir una obligación adicional a la establecida en el numeral segundo de la cláusula novena del Anexo 4 – Minuta del Contrato. Por lo cual al ofrecer este ponderable, el Proponente se está comprometiendo con una obligación adicional y diferente a la contenida en el artículo 2.2.1.2.4.2.16 del Decreto 1082 de 2015.

Nota 2: Para los efectos previstos en el presente artículo, los sujetos de especial protección constitucional son aquellas personas que debido a su particular condición física, psicológica o social merecen una acción positiva estatal para efectos de lograr una igualdad real y efectiva. Serán sujetos de especial protección constitucional los identificados por la Ley o la jurisprudencia de esta manera.

Nota 3: La condición de los sujetos de especial protección constitucional que no se encuentre definida en este documento tipo deberá ser acreditada de conformidad con lo determinado por la ley y la jurisprudencia en ausencia de norma aplicable.

Nota 4: El oferente no puede obtener dos puntajes por la acreditación de una misma población. Por ejemplo, obtener puntaje por el concepto de "vinculación de personas con discapacidad" del numeral 4.4 y a su vez, vincular a personas en condición de discapacidad por ser sujetos de especial protección constitucional y obtener de esa forma el puntaje por el criterio social.

4.3. APOYO A LA INDUSTRIA NACIONAL

Los Proponentes pueden obtener puntaje de apoyo a la industria nacional por: i) Servicios Nacionales o con Trato Nacional o por ii) la incorporación de componente nacional en servicios extranjeros. La Entidad en ningún caso otorgará simultáneamente el puntaje por ambos aspectos.

Los puntajes para estimular a la industria nacional se relacionan en la siguiente tabla:

Concepto	Puntaje
Promoción de Servicios Nacionales o con Trato Nacional	20
Incorporación de componente nacional en servicios extranjeros	5

4.3.1. PROMOCIÓN DE SERVICIOS NACIONALES O CON TRATO NACIONAL

En los contratos que deban cumplirse en Colombia, el servicio es nacional cuando además de ofertarse por una persona natural colombiana o por un residente en Colombia, por una persona jurídica constituida de conformidad con la legislación colombiana o por un Proponente Plural conformado por estos o por estos y un extranjero con Trato Nacional, (i) usa el o los bienes nacionales relevantes definidos por la Entidad Estatal para el desarrollo de la obra o (ii) vincula el porcentaje mínimo de personal colombiano, según corresponda.

En los contratos que no deban cumplirse en Colombia, que sean prestados en el extranjero y estén sometidos a la legislación colombiana, un servicio es colombiano si es prestado por una persona natural colombiana o por un residente en Colombia, por una persona jurídica constituida de conformidad con la legislación colombiana o por un Proponente Plural conformado por estos, sin que sea necesario el uso de bienes colombianos o la vinculación de personal colombiano.

En el caso de los Proponentes extranjeros con trato nacional que participen en el Proceso de Contratación de manera singular o mediante la conformación de un Proponente Plural podrán definir si aplican las reglas previstas en este numeral o, si por el contrario, deciden acogerse a la regla de origen de su país. Para definir la regla aplicable al proceso, el Proponente extranjero con trato nacional así lo manifestará con el diligenciamiento de la opción 3 del Formato 9 A – Promoción de Servicios Nacionales o con Trato Nacional. En el caso que no se diligencie la opción 3 del Formato 9 A – Promoción de Servicios Nacionales o con Trato Nacional, la Entidad Estatal deberá evaluar la oferta de acuerdo con las reglas previstas en este numeral.

En el presente Proceso de Contratación los bienes nacionales relevantes son:

ITEMS	DESCRIPCION	UNIDAD	CANTIDAD	VALOR UNITARIO	VALOR TOTAL
3.7	Placa de piso en concreto de 3.000 psi e=10 cm incluye malla electrosoldada	M2	330,49	$202.431,00	$66.901.421,19
4.1	Acero de refuerzo FY= 60000 PSI	KG	1.569,59	$13.873,00	$21.774.922
6.2	Pórtico multifuncional (aro, tablero de baloncesto en acrílico y malla)	UND	2,00	$12.453.880,00	$24.907.760
6.3	Panel contraimpactos h ≥ 5 m	M2	217,89	$163.072,00	$35.531.758
7.4	Instalación de sistema sintético deportivo acrílico multicapa	M2	614,07	$61.322,00	$37.656.000,54
9.2	Parque infantil en fibra plástica	GLB	1,00	$33.382.997	$33.382.997

10.3	Suministro e instalación de kit solar sylflood 120w con 36h de autonomía, incluye reflector 120w, panel solar de 450w, controlador de carga mppt, 4 baterías de 75 ah, estructura de montaje de panel solar y accesorios conexión	UND	8,00	$23.370.433,00	$186.963.464,00
10.4	Poste de distribución electrica 10 m x 1.050 kgf en fibra de vidrio seccionado con tapa inferior y superior mas estructura con cruceta de 1.5 m para reflectores	UND	4,00	$8.768.339,00	$35.073.356,00

Mediante la identificación de los elementos se lograron caracterizar 8 elementos relevantes para estudiar:

Paso 1. Bienes o insumos identificados en el presupuesto oficial

Ítems del presupuesto no incluidos como bienes por ser actividades, servicios o mano de obra: 1.1 a 1.14 (actividades preliminares y demoliciones), 2.1, 2.2, 2.4 y 2.7 (excavaciones, compactación, relleno con material de la excavación y retiro), 6.5 (instalación de pasamanos existente), 6.6 (pintura de tubería), 7.1, 7.2, 7.3, 7.5 y 7.6 (resanes, pulido, limpieza, demarcación y pintura epóxica), 8.1 y 8.2 (cortes y sello de dilataciones), 10.1 y 10.2 (deshincado y desmonte de elementos existentes), Plan de Manejo Ambiental y certificación RETIE/RETILAP.

Pasos 2 a 6. Valor parcial, valor total, porcentaje de participación y porcentaje acumulado (bienes ordenados de mayor a menor participación).

N.°	Ítem	Bien o insumo	Und.	Cantidad	Valor unitario ($)	Valor parcial ($)	% particip.	% acumulado	≤ 80 %
1	10.3	Kit solar sylflood 120 W (reflector, panel 450 W, controlador MPPT, 4 baterías 75 Ah, estructura)	UND	8,00	23.370.433	186.963.464,00	33,40 %	33,40 %	Sí
2	3.7	Placa de piso en concreto de 3.000 psi e=10 cm con malla electrosoldada	M2	330,49	202.431	66.901.421,19	11,95 %	45,35 %	Sí
3	7.4	Sistema sintético deportivo acrílico multicapa	M2	614,07	61.322	37.656.000,54	6,73 %	52,08 %	Sí
4	6.3	Panel contraimpactos h>=5 m	M2	217,89	163.072	35.531.758,08	6,35 %	58,43 %	Sí
5	10.4	Poste de fibra de vidrio de 10 m x 1.050 kgf con cruceta de 1,5 m	UND	4,00	8.768.339	35.073.356,00	6,27 %	64,69 %	Sí
6	9.2	Suministro e instalación de parque infantil en fibra plástica	GLB	1,00	33.382.997	33.382.997,00	5,96 %	70,65 %	Sí
7	6.2	Pórtico multifuncional (aro, tablero de baloncesto en acrílico y malla)	UND	2,00	12.453.880	24.907.760,00	4,45 %	75,10 %	Sí
8	4.1	Acero de refuerzo FY=60.000 psi	KG	1.569,59	13.873	21.774.922,07	3,89 %	78,99 %	Sí
9	2.3	Mejoramiento de la subrasante con crudo TM 4"	M3	66,10	265.683	17.561.646,30	3,14 %	82,13 %	No
10	2.5	Subbase granular compactada	M3	65,99	256.426	16.921.551,74	3,02 %	85,15 %	No
11	3.2	Zapata en concreto de 3.000 psi	M3	6,97	1.766.580	12.313.062,60	2,20 %	87,35 %	No
12	2.6	Geotextil T-2400	M2	347,01	26.916	9.340.121,16	1,67 %	89,02 %	No
13	6.7	Cubierta en policarbonato alveolar	M2	54,22	170.000	9.217.400,00	1,65 %	90,67 %	No
14	3.6	Bordillo en concreto de 3.000 psi e=10 cm h=50 cm	M3	4,10	2.153.815	8.830.641,50	1,58 %	92,25 %	No
15	3.5	Vigas en concreto de 3.000 psi	M3	3,70	2.153.815	7.969.115,50	1,42 %	93,67 %	No
16	6.4	Panel contraimpactos h<=2 m	M2	51,26	152.045	7.793.826,70	1,39 %	95,06 %	No
17	5.1	Muro de ladrillo a la vista	M2	36,83	210.506	7.752.935,98	1,39 %	96,45 %	No

18	9.3	Bolardo metálico M-63	UND	12,00	531.621	6.379.452,00	1,14 %	97,59 %	No
19	9.1	Banca en concreto con espaldar metálico M-30	UND	2,00	1.848.351	3.696.702,00	0,66 %	98,25 %	No
20	3.1	Solado en concreto de 2.500 psi e=5 cm	M2	51,11	65.227	3.333.751,97	0,60 %	98,84 %	No
21	3.3	Pedestal en concreto de 3.000 psi	M3	1,16	2.263.107	2.625.204,12	0,47 %	99,31 %	No
22	3.4	Columnas en concreto de 3.000 psi	M3	0,92	2.296.568	2.112.842,56	0,38 %	99,69 %	No
23	6.1	Parantes móviles de voleibol (incluye malla)	GLB	1,00	1.737.793	1.737.793,00	0,31 %	100,00 %	No
VALOR TOTAL DE LOS BIENES						**559.777.726,01**	**100,00 %**		

Pasos 6 a 8. Corte de Pareto, promedio y bienes relevantes

Concepto	Resultado
Valor total de los bienes (suma de valores parciales)	$ 559.777.726,01
Bienes con porcentaje acumulado ≤ 80 %	8 bienes
Suma de participaciones de esos bienes	78,99 %
Promedio de participación (suma ÷ número de bienes)	**9,87 %**
Criterio: bienes relevantes = participación ≥ promedio	**≥ 9,87 %**

Resultado: bienes nacionales relevantes

NOMBRE DEL BIEN	INDEX	UND	CANT	VALOR UNITARIO
SUMINISTRO E INSTALACION DE KIT SOLAR SYLFLOOD 120W CON 36H DE AUTONOMIA, INCLUYE REFLECTOR 120W, PANEL SOLAR DE 450W, CONTROLADOR DE CARGA MPPT, 4 BATERIAS DE 75 AH, ESTRUCTURA DE MONTAJE DE PANEL SOLAR Y ACCESORIOS CONEXION	21	UND	8	$23.370.433,00
PLACA DE PISO EN CONCRETO DE 3.000 PSI E=10 CM, INCLUYE MALLA ELECTROSOLDADA	9	M2	330,49	$202.431,00

De la matriz de los elementos relevantes se identificó el siguiente:

TIPO DE INFRAESTRUCTURA DEL SECTOR SOCIAL	LISTADO DE BIENES COLOMBIANOS RELEVANTES SECTOR SOCIAL (Cultura, Recreación y Deporte)	
	Insumos	**Elementos o materiales producidos**
1. OBRAS EN INFRAESTRUCTURA RECREO DEPORTIVA		
	Cemento	**Concreto hidráulico**
	Agregado fino	Concreto reforzado
	Arena	Prefabricados de madera
	Arena de río	Prefabricados de concreto
	Arena de peña	Prefabricados metálicos
	Agregado grueso	Sanitarios
	Grava	Lavamanos
	Acero	Mobiliario
		Mampostería
		Puertas
		Baldosas / cerámicas / Tabletas
		Malla electrosoldada
		Tubería
		Pintura
		Ladrillo
		Ventanería
		Tejas
		Grama
		Grama sintética
		Tableros de canchas
		Mallas de canchas
		Postes metálicos
		Arcos metálicos
		Impermeabilizantes

		Elementos acústicos
		Luminarias....

De los elementos correspondientes al tipo 1. OBRAS EN INFRAESTRUCTURA RECREO DEPORTIVA, y mediante el análisis realizado se identifican los siguientes insumos:

En el presente proceso de contratación los bienes nacionales relevantes son:

LISTADO DE BIENES COLOMBIANOS RELEVANTES SECTOR SOCIAL
Elementos o materiales producidos
Luminarias (kit solar fotovoltaico con reflector)
Concreto hidráulico (placa de piso con malla electrosoldada)

Tabla del numeral 6.3.1. PROMOCIÓN DE SERVICIOS NACIONALES O CON TRATO NACIONAL del pliego de condiciones:

No.	Bien nacional relevante	Fecha de inscripción	Fecha de vigencia	No. de partida arancelaria	% de participación	Puntaje individual de cada bien
1.	**Luminarias**	**-**	**05/02/2027**	**7306610000**	**33.40**	**14.73**
2.	**Concreto hidráulico**	**-**	**05/02/2027**	**7306610000**	**11.95**	**5.27**

Justificación del bien relevante:
La opción 1 de los bienes relevantes APLICA ya que, en el registro de PRODUCTORES DE BIENES NACIONALES ventanilla única VUCE, de acuerdo con el estudio realizado se encuentran Luminarias y Concreto hidráulico, elementos que aplican para las actividades de obra del presente proceso.
Dichos bienes se identificaron aplicando la metodología de la Matriz 4 – Bienes nacionales relevantes para la obra pública del sector de infraestructura social: sobre un valor total de bienes de $559.777.726,01, se tomaron los ocho (8) bienes con porcentaje acumulado dentro del 80 % y se calculó el promedio de su porcentaje de participación (9,87 %). Los bienes con participación igual o superior a ese promedio son el kit solar fotovoltaico con reflector (ítem 10.3 del presupuesto, 33,40 %), identificado como Luminarias, y la placa de piso en concreto con malla electrosoldada (ítem 3.7 del presupuesto, 11,95 %), identificada como Concreto hidráulico.

Para el presente proceso, la aplicación de la fórmula de la Matriz 4 arroja un puntaje de 14,7293679 puntos para el bien Luminarias y de 5,2706321 puntos para el bien Concreto hidráulico, para un máximo de veinte (20) puntos.

Para asignar el puntaje deberán tenerse en cuenta las siguientes consideraciones:

A. Los puntajes por apoyo a la industria nacional por promoción de Servicios Nacionales o con Trato Nacional solo se otorgarán a los Proponentes que se comprometan a adquirir uno, varios o todos los bienes nacionales relevantes para el cumplimiento del contrato. Para efectos de obtener el puntaje, la oferta respectiva no podrá someterse a condicionamientos.

A. Cuando se determine la existencia de oferta de los bienes nacionales relevantes requeridos para el desarrollo del presente objeto contractual dentro del Registro de Productores de Bienes Nacionales, no se otorgará puntaje a los Proponentes que no ofrezcan alguno de los bienes mencionados. Esto aunque se comprometan a vincular al cumplimiento del objeto contractual un porcentaje de empleados o contratistas por prestación de servicios colombianos.
B. Cuando la Entidad haya determinado la existencia de más de un bien nacional relevante, se otorgará el puntaje de manera proporcional a la cantidad de bienes nacionales relevantes que los Proponentes se comprometan a incorporar durante la ejecución del contrato y dependiendo del porcentaje de participación de estos bienes, en los términos de la Matriz 4 – Bienes nacionales relevantes para la obra pública del sector de infraestructura social:

Para efectos de la asignación de puntaje, la Entidad definirá el puntaje de cada bien nacional relevante de acuerdo con su porcentaje de participación, para lo cual aplicará la siguiente fórmula.

$$Pi = \frac{Participación\ (\%)_i * (Pmax)}{\sum_i^n Participación\ (\%)}$$

Donde:

Pi: Puntaje de cada bien relevante

i: Bien o bienes nacionales relevantes

n: Número de bienes nacionales relevantes

Participación (%)i : Porcentaje de participación del bien

Pmax =Puntaje máximo para el factor de evaluación de apoyo a la industria nacional (20 puntos)

$\sum_i^n Participación\ (\%)$: Sumatoria de los porcentajes de participación de los bienes

Para efectos de la asignación de los puntajes indicados, la Entidad tendrá en cuenta hasta el séptimo decimal.

Definido el puntaje de cada bien nacional relevante, la Entidad otorgará el puntaje a cada Proponente dependiendo de la cantidad de bienes nacionales relevantes ofertados y el puntaje individual asignado a cada uno de ellos. Para la asignación de este puntaje se aplicará la siguiente fórmula.

$$Puntaje\ proponente = \sum_{j=0}^{i} P_i$$

Donde:

Puntaje proponente: Puntaje asignado al Proponente

$\sum_{j=0}^{i} P_i$: Sumatoria de los puntajes de los bienes relevantes seleccionados por el proponente

Para efectos de la asignación del puntaje a los Proponentes, la Entidad tendrá en cuenta hasta el séptimo decimal. En todo caso, el puntaje asignado a los Proponentes no podrá superar los veinte (20) puntos.

C. En el caso de Proponentes Plurales, todos, varios o cualquiera de sus integrantes podrá incorporar todos o algunos de los bienes nacionales relevantes. Además de la incorporación del bien nacional relevante, tratándose de Proponentes Plurales, su composición deberá estar acorde con la definición de Servicios Nacionales prevista en el artículo 2.2.1.1.1.3.1 del Decreto 1082 de 2015, de lo que dependerá la franja del puntaje aplicable en lo referente con el apoyo de la industria nacional.

Para esos efectos en la siguiente tabla se indican las posibles composiciones de Proponentes Plurales, la regla de origen que les aplica en virtud de dicha conformación, así como la franja de puntaje correspondiente:

No.	Composición del Proponente Plural	Regla de origen aplicable	Puntaje aplicable
1.	Únicamente integrantes colombianos	Decreto 1082 de 2015	Promoción de Servicios Nacionales o con Trato Nacional (4.3.1)
2.	Colombianos en asocio con extranjeros con trato nacional	Decreto 1082 de 2015	Promoción de Servicios Nacionales o con Trato Nacional (4.3.1)
3.	Únicamente integrado por extranjeros con trato nacional	La regla de origen del país con el que se tenga acuerdo comercial o la del Decreto 1082 de 2015. Si el Proponente Plural no especifica a cuál regla se acoge, se aplicará la del Decreto 1082 de 2015.	Promoción de Servicios Nacionales o con Trato Nacional (4.3.1)
4.	Proponente plural en el que al menos uno de los integrantes es extranjero sin trato nacional.	No aplica la regla de origen del Decreto 1082 de 2015, ni la de los países de origen.	Incorporación de componente nacional en servicios extranjeros (4.3.2)

4.3.1.1. ACREDITACIÓN DEL PUNTAJE POR SERVICIOS NACIONALES O CON TRATO NACIONAL

La Entidad asignará hasta veinte (20) puntos a la oferta de: i) Servicios Nacionales o ii) con Trato Nacional.

Para que el Proponente nacional obtenga puntaje por Servicios Nacionales debe presentar, además del Formato 9 A – Promoción de Servicios Nacionales o con Trato Nacional, alguno de los siguientes documentos, según corresponda:

A. Persona natural colombiana: La cédula de ciudadanía del Proponente.
B. Persona natural extranjera residente en Colombia: La visa de residencia que le permita la ejecución del objeto contractual de conformidad con la ley.
C. Persona jurídica constituida en Colombia: El certificado de existencia y representación legal emitido por alguna de las cámaras de comercio del país.

Para que el Proponente extranjero con trato nacional obtenga el puntaje por apoyo a la industria nacional por promoción de Servicios Nacionales o con Trato Nacional solo deberá presentar el Formato 9A – Promoción de Servicios Nacionales o con Trato Nacional.

Para el Proponente extranjero con trato nacional que diligencie la opción 3 del Formato 9A – Promoción de Servicios Nacionales o con Trato Nacional obtenga el puntaje por Trato Nacional, deberá acreditar que los servicios son originarios de: a) los Estados mencionados en la sección de acuerdos comerciales aplicables al presente Proceso de Contratación; b) los Estados en los cuales si bien no existe Acuerdo Comercial, el Gobierno Nacional ha certificado que los oferentes extranjeros gozan de Trato Nacional, en los términos del artículo 2.2.1.2.4.1.3. del Decreto

1082 de 2015; o c) los Estados miembros de la Comunidad Andina de Naciones. Para esto, deberá demostrar que cumple con la regla de origen contemplada para los Servicios Nacionales del respectivo país, allegando la información y/o documentación que sea requerida.

El Proponente nacional podrá subsanar la falta de presentación de la cédula de ciudadanía o del certificado de existencia y representación legal para acreditar el requisito habilitante de capacidad jurídica. No obstante, no podrá subsanar esta circunstancia para la asignación del puntaje por Promoción de Servicios Nacionales o con Trato Nacional.

La Entidad asignará el puntaje por apoyo a la industria nacional por promoción de Servicios Nacionales o con Trato Nacional al Proponente Plural conformado por nacionales cuando cada uno de sus integrantes presente alguno de los documentos indicados en este numeral, según corresponda. A su vez, el representante del Proponente Plural deberá diligenciar el Formato 9A – Promoción de Servicios Nacionales o con Trato Nacional. Cuando uno o varios de sus integrantes no cumplan con las condiciones descritas, el Proponente Plural no obtendrá puntaje por Promoción de Servicios Nacionales o Trato Nacional.

4.3.2. INCORPORACIÓN DE COMPONENTE NACIONAL EN SERVICIOS EXTRANJEROS

La Entidad asignará cinco (5) puntos a los Proponentes extranjeros sin derecho a Trato Nacional o a Proponentes Plurales en los que al menos uno de sus integrantes sea un extranjero sin derecho a Trato Nacional, que incorporen a la ejecución del contrato más del noventa por ciento (90 %) del personal técnico, operativo y profesional de origen colombiano.

Por otro lado, el Proponente que ofrezca personal colombiano con títulos académicos otorgados en el exterior deberá acreditar la convalidación de estos títulos en Colombia ante el Ministerio de Educación Nacional. En este sentido, para acreditar los títulos académicos otorgados en el exterior se requiere presentar la Resolución expedida por el Ministerio de Educación Nacional que convalida el título obtenido en el exterior.

Para recibir el puntaje por incorporación de componente colombiano, el representante legal o el apoderado del Proponente deberá diligenciar el Formato 9B – Incorporación de Componente Nacional en Servicios Extranjeros el cual manifieste bajo la gravedad de juramento que incorporará en la ejecución del contrato más del noventa por ciento (90%) de personal técnico, operativo y profesional de origen colombiano, en caso de resultar adjudicatario del Proceso de Contratación.

La Entidad únicamente otorgará el puntaje por promoción de la incorporación de componente nacional cuando el proponente que presente el Formato 9B – Incorporación de Componente Nacional en Servicios Extranjeros no haya recibido puntaje alguno por promoción de Servicios Nacionales o con Trato Nacional.

El Formato 9B – Incorporación de Componente Nacional en Servicios Extranjeros solo debe ser aportado por los Proponentes extranjeros sin derecho a trato nacional que opten por incorporar personal colombiano. En el evento que un Proponente extranjero sin derecho a Trato a Nacional o un Proponente Plural en el que al menos uno de sus integrantes sea un extranjero sin Trato Nacional, en lugar del Formato 9B – Incorporación de Componente Nacional en Servicios Extranjeros, presente el Formato 9 A – Promoción de Servicios Nacionales o con Trato Nacional, no habrá lugar a otorgar puntaje por el factor del numeral 4.3.1. ni por el regulado en este numeral.

En caso de no efectuar ningún ofrecimiento, el puntaje por este factor será cero (0).

4.3. VINCULACIÓN DE PERSONAS CON DISCAPACIDAD

La Entidad asignará un (1) punto al Proponente que acredite el número mínimo de personas con discapacidad de acuerdo con el número total de trabajadores de la planta de su personal en los términos señalados en el artículo 2.2.1.2.4.2.6. del Decreto 1082 de 2015 (adicionado por el Decreto 392 de 2018).

Para esto debe presentar: i) el Formato 8 – Vinculación de personas con discapacidad suscrito por la persona natural, el representante legal o el revisor fiscal, según corresponda, en el cual certifique el número total de trabajadores vinculados a la planta de personal del Proponente o sus integrantes a la fecha de cierre del Proceso de Contratación, ii) acreditar el número mínimo de personas con discapacidad en su planta de personal, de conformidad con lo señalado en el certificado expedido por el Ministerio de Trabajo, el cual deberá estar vigente a la fecha de cierre del Proceso de Contratación.

Para los Proponentes Plurales, la Entidad tendrá en cuenta la planta de personal del integrante del Proponente Plural que aporte como mínimo el cuarenta por ciento (40 %) de la experiencia requerida para el Proceso de Contratación. Este porcentaje de experiencia se tomará sobre el "valor mínimo a certificar (como % del Presupuesto Oficial de obra expresado en SMMLV)" de conformidad con el numeral 3.5.8, sin importar si la experiencia es general o específica.

El Formato 8, en el caso de los proponentes plurales, debe suscribirse por la persona natural o el representante legal, de la persona jurídica que aporte como mínimo el cuarenta por ciento (40%) de la experiencia requerida para el Proceso de Contratación.

4.4. EMPRENDIMIENTOS Y EMPRESAS DE MUJERES

La Entidad asignará un puntaje de cero punto veinticinco (0.25) puntos al Proponente que acredite la calidad de emprendimientos y empresas de mujeres con domicilio en el territorio nacional de conformidad con lo previsto en el artículo 2.2.1.2.4.2.14. del Decreto 1082 de 2015 o la norma que lo modifique, sustituya o complemente.

Para que el Proponente obtenga este puntaje debe diligenciar el Formato 13 – Acreditación de emprendimientos y empresas de mujeres y aportar la documentación requerida. Si el Proponente debió subsanar la entrega de dicho formato y/o los documentos exigidos para probar esta condición será válido para el criterio diferencial en cuanto al requisito habilitante relacionado con el número de contratos aportados para demostrar la experiencia solicitada. Sin embargo, no se tendrán en cuenta para la asignación de puntaje, por lo que obtendrá cero (0) puntos por este factor de evaluación.

Tratándose de Proponentes Plurales este puntaje sólo se otorgará si por lo menos uno de los integrantes acredita la calidad de emprendimientos y empresas de mujeres y tiene una participación igual o superior al diez por ciento (10 %) en el Consorcio o en la Unión Temporal.

La asignación de este puntaje no excluye la aplicación del puntaje para Mipyme.

4.5. MIPYME DOMICILIADA EN COLOMBIA

En las convocatorias limitadas a Mipyme no aplicará este puntaje adicional. En este caso, los puntos por este concepto se trasladarán al puntaje de la oferta económica

La Entidad otorgará un puntaje de cero punto veinticinco (0.25) puntos al proponente que acredite la calidad de Mipyme domiciliada en Colombia de conformidad con el artículo 2.2.1.2.4.2.4 del Decreto 1082 de 2015, en concordancia con el parágrafo del artículo 2.2.1.13.2.4 del Decreto 1074 de 2015, o la norma que lo modifique, complemente o sustituya.

Así las cosas, para obtener el puntaje, el Proponente entregará copia del certificado del Registro Único de Proponentes, el cual deberá encontrarse vigente y en firme al momento de su presentación**.** Si el Proponente debió subsanar la entrega del RUP, éste será válido para los criterios diferenciales en cuanto a los requisitos habilitantes relacionados con el número de contratos aportados para demostrar la experiencia solicitada y los índices de la Capacidad Financiera y Organizacional. Sin embargo, el certificado no se tendrá en cuenta para la asignación del puntaje adicional, por lo que obtendrá cero (0) puntos por este factor de evaluación.

Tratándose de Proponentes Plurales este puntaje se otorgará si por lo menos uno de los integrantes acredita la calidad de Mipyme y tiene una participación igual o superior al diez por ciento (10%) en el Consorcio o en la Unión Temporal.

NOTA 24: En el evento que la subsunción del RUP solo sea para dar cumplimiento a el requisito que indica que la fecha de expedición del certificado no sea mayor a treinta (30) días calendario anteriores a la fecha del cierre del Proceso de Contratación, no se aplicara lo dispuesto en la parte final del inciso segundo de este numeral.

Por lo tanto, una vez presentada la subsanación, la Entidad analizará y valorará la información allegada por el proponente, con el fin de establecer si efectivamente se trata de únicamente una aclaración o actualización de fecha de expedición del certificado del RUP, caso en el cual se podrá otorgar al proponente el puntaje por este criterio.

4.6. CRITERIOS DE DESEMPATE

En caso de empate en el puntaje total de dos o más ofertas deberán aplicarse las siguientes reglas de acuerdo con cada uno de los numerales, de forma sucesiva y excluyente, para seleccionar al proponente favorecido, respetando en todo caso las obligaciones contenidas en los Acuerdos Comerciales vigentes, especialmente en materia de trato nacional:

1. Preferir la oferta de bienes o servicios nacionales frente a la oferta de bienes o servicios extranjeros. El Proponente acreditará este factor de desempate de acuerdo con las reglas definidas en el numeral 4.3.1 y con los documentos señalados en la sección 4.3.1.1 del presente Pliego de Condiciones. Por tanto, este criterio de desempate se probará con los mismos documentos que se presentan para el puntaje de apoyo a la industria nacional. Para el caso de los Proponentes Plurales, todos los integrantes deberán demostrar el origen nacional de la oferta en las condiciones indicadas en los numerales anteriormente citados.

2. Preferir la propuesta de la mujer cabeza de familia. Su acreditación se realizará en los términos del parágrafo del artículo 2 de la Ley 82 de 1993, modificado por el artículo 1 de la Ley 1232 de 2008, o la norma que lo modifique, aclare, adicione o sustituya, es decir, la condición de mujer cabeza de familia y la cesación de esta se otorgará desde el momento en que ocurra el respectivo evento y se declare ante un notario. Esta certificación debe tener una fecha de expedición no mayor a treinta (30) días calendario anteriores a la fecha del cierre del Proceso de Contratación y en esta deberá verificarse el cumplimiento de los requisitos indicados en el artículo 1 de la Ley 1232 de 2008. En caso de modificarse la fecha de cierre del proceso, se tendrá como referencia para establecer el plazo de vigencia del certificado la fecha originalmente contemplada en el presente Pliego de Condiciones definitivo.

Igualmente, se preferirá la propuesta de la mujer víctima de violencia intrafamiliar, la cual acreditará esta condición de conformidad con el artículo 21 de la Ley 1257 de 2008 o la norma que lo modifique, aclare, adicione o sustituya, esto es, cuando se profiera una medida de protección expedida por la autoridad competente. En virtud del artículo 16 de la Ley 1257 de 2008 o la norma que lo modifique, aclare, adicione o sustituya, la medida de protección la debe impartir el comisario de familia del lugar donde ocurrieron los hechos y, a falta de este, del juez civil municipal o promiscuo municipal, o la autoridad indígena en los casos de violencia intrafamiliar en las comunidades de esa naturaleza.

En el caso de las personas jurídicas se preferirá a aquellas en las que participen mayoritariamente mujeres cabeza de familia y/o mujeres víctimas de violencia intrafamiliar, para lo cual el representante legal o el revisor fiscal, según corresponda, diligenciará el «Formato 10A – Participación mayoritaria de mujeres cabeza de familia y/o mujeres víctimas de violencia intrafamiliar (persona jurídica)», mediante el cual acreditará, bajo la gravedad del juramento, que más del cincuenta por ciento (50 %) de la composición accionaria o cuota parte de la persona jurídica está constituida por mujeres cabeza de familia y/o mujeres víctimas de violencia intrafamiliar. Además, deberá probar la condición indicada de cada una de las mujeres que participen en la sociedad, aportando los documentos que avalen el cumplimiento de los requisitos, de acuerdo con los dos incisos anteriores.

Finalmente, en el caso de los Proponentes Plurales, se preferirá la oferta cuando cada uno de los integrantes acredite alguna de las condiciones señaladas en los incisos anteriores de este numeral.

Debido a que para el otorgamiento de este criterio de desempate se entregan certificados que contienen datos sensibles, de acuerdo con el artículo 5 de la Ley 1581 de 2012 o la norma que lo modifique, aclare, adicione o sustituya, se requiere que el titular de la información, como son las mujeres víctimas de violencia intrafamiliar, en los términos del literal a) del artículo 6 de la Ley 1581 de 2012, diligencien el «Formato 11 – Autorización para el tratamiento de datos personales» mediante el cual autoricen de manera previa y expresa el tratamiento de esta información, como requisito para el otorgamiento del criterio de desempate.

3. Preferir la propuesta presentada por el proponente que acredite en las circunstancias establecidas en la ley que por lo menos el diez por ciento (10 %) de su nómina está en condición de discapacidad, de acuerdo con el artículo 24 de la Ley 361 de 1997 o la norma que lo modifique, aclare, adicione o sustituya, debidamente certificadas por la oficina del Ministerio del Trabajo de la respectiva zona, que hayan sido contratados con por lo menos un (1) año de anterioridad a la fecha de cierre del presente Proceso de Contratación o desde el momento de la constitución de la persona jurídica cuando esta es inferior a un (1) año y que manifieste adicionalmente que mantendrá dicho personal por un lapso igual al término de ejecución del contrato, para lo cual deberá diligenciar el «Formato 10 B – Vinculación de personas en condición de discapacidad». En caso de modificarse la fecha de cierre del proceso, se tendrá como referencia para establecer el plazo de vigencia del certificado la fecha originalmente contemplada en el presente Pliego de Condiciones definitivo.

Si la oferta es presentada por un Proponente Plural, el integrante que acredite que el diez por ciento (10 %) de su nómina está en condición de discapacidad, en los términos del presente numeral, debe tener una participación de por lo menos el veinticinco por ciento (25 %) en la estructura plural y aportar como mínimo el veinticinco por ciento (25 %) de la experiencia acreditada en la oferta.

El tiempo de vinculación en la planta referida de que trata este numeral se acreditará con el certificado de aportes a seguridad social del último año o del tiempo de su constitución cuando su conformación sea inferior a un (1) año, en el que se demuestren los pagos realizados por el empleador.

4. Preferir la propuesta presentada por el oferente que acredite la vinculación en mayor proporción de personas que no sean beneficiarios de la pensión de vejez, familiar o de sobrevivencia y que hayan cumplido el requisito de edad de pensión establecido en la ley. Para ello la persona natural, el representante legal de la persona jurídica o el revisor fiscal, según corresponda, diligenciará el «Formato 10 C – Vinculación de personas no beneficiarias de la pensión de vejez, familiar o sobrevivencia – (Empleador – Proponente)», mediante la cual certificará bajo la gravedad del juramento las personas vinculadas en su nómina y el número de trabajadores que no son beneficiarios de la pensión de vejez, familiar o de sobrevivencia y que cumplieron el requisito de edad de pensión. Solo se valdrá la vinculación de aquellas personas que se encuentren en las condiciones descritas y que hayan estado vinculadas con una anterioridad igual o mayor a un (1) año contado a partir de la fecha del cierre del Proceso de Contratación. Para los casos de constitución inferior a un (1) año, se tendrá en cuenta a aquellos que hayan estado vinculados desde el momento de la constitución de la persona jurídica. En caso de modificarse la fecha de cierre del proceso, se tendrá como referencia para establecer el plazo de vigencia del certificado la fecha originalmente contemplada en el presente Pliego de Condiciones definitivo.

El tiempo de vinculación en la planta referida de que trata el inciso anterior se acreditará con el certificado de aportes a la seguridad social del último año o del tiempo de constitución de la persona jurídica en caso de que esta sea inferior a un (1) año, en el que se demuestre los pagos realizados por el empleador.

En el caso de los Proponentes Plurales, su representante legal diligenciará el «Formato 10 C – Vinculación de personas no beneficiarias de la pensión de vejez, familiar o sobrevivencia – (Empleador – Proponente)», mediante el cual certifique el número de trabajadores vinculados que son personas no beneficiarias de la pensión de vejez, familiar o de sobrevivencia, y que cumplieron el requisito de edad de pensión establecido en la ley, de todos los integrantes del proponente. Las personas enunciadas anteriormente podrán estar vinculadas a cualquiera de sus integrantes.

En cualquiera de los dos supuestos anteriores, para el otorgamiento del criterio de desempate, cada uno de los trabajadores que cumpla las condiciones previstas por la ley diligenciará el «Formato 10 C – Vinculación de personas no beneficiarias de la pensión de vejez, familiar o sobrevivencia (Trabajador)», mediante el cual certifica bajo la gravedad del juramento que no es beneficiario de pensión de vejez, familiar o sobrevivencia, y cumple la edad de pensión; además, se deberá allegar el documento de identificación del trabajador que lo firma.

La mayor proporción se definirá en relación con el número total de trabajadores vinculados en la planta de personal, por lo que se preferirá al oferente que acredite un mayor porcentaje. En el caso de Proponentes Plurales, la mayor proporción se definirá con la sumatoria de trabajadores vinculados en la planta de personal de cada uno de sus integrantes.

5. Preferir la propuesta presentada por el oferente que acredite, que por lo menos el diez por ciento (10 %) de su nómina pertenece a población indígena, negra, afrocolombiana, raizal, palanquera, Rrom o gitana, para lo cual, la persona natural, el representante legal o el revisor fiscal, según corresponda, bajo la gravedad del juramento, diligenciará el «Formato 10D – Vinculación de población indígena, negra, afrocolombiana, raizal, palenquera, Rrom o gitana» mediante el cual certifica las personas vinculadas a su nómina y el número de identificación y el nombre de las personas que pertenecen a la población indígena, negra, afrocolombiana, raizal, palanquera, Rrom o gitana. Solo se tendrá en cuenta aquellas personas que hayan estado vinculadas con una anterioridad igual o mayor a un (1) año contado a partir de la fecha del cierre del proceso. Para los casos de constitución inferior a un (1) año, se valdrá a aquellos que hayan estado vinculados desde el momento de la constitución de la persona jurídica. En caso de modificarse la fecha de cierre del proceso, se tendrá como referencia para establecer el plazo de vigencia del certificado la fecha originalmente contemplada en el presente Pliego de Condiciones definitivo.

El tiempo de vinculación en la planta referida de que trata el inciso anterior se acreditará con el certificado de aportes a seguridad social en el que se demuestren los pagos realizados por el empleador en el último año contado a partir de la fecha del cierre del proceso o del tiempo de su constitución cuando esta es inferior a un (1) año.

Además, deberá aportar la copia de la certificación expedida por el Ministerio del Interior en la cual acredite que los trabajadores pertenecen a la población indígena, negra, afrocolombiana, raizal, palenquera, Rrom o gitana en los términos del Decreto Ley 2893 de 2011, o la norma que lo modifique, sustituya o complemente.

En el caso de los Proponentes Plurales, su representante legal diligenciará el «Formato 10 D – Vinculación de población indígena, negra, afrocolombiana, raizal, palenquera, Rrom o gitana», mediante el cual certifica que por lo menos el diez por ciento (10 %) del total de la nómina de sus integrantes pertenece a población indígena, negra, afrocolombiana, raizal, palanquera, Rrom o gitana. Este porcentaje se definirá de acuerdo con la sumatoria de la nómina de cada uno de los integrantes del Proponente Plural. Las personas enunciadas anteriormente podrán estar vinculadas a cualquiera de sus integrantes. En todo caso, deberá aportar la copia de la certificación expedida por el Ministerio del Interior, en la cual acredite que el trabajador pertenece a la población indígena, negra, afrocolombiana, raizal, palenquera, Rrom o gitana en los términos del Decreto Ley 2893 de 2011, o la norma que lo modifique, sustituya o complemente.

Debido a que para el otorgamiento de este criterio de desempate se entregan certificados que contienen datos sensibles, de acuerdo con el artículo 5 de la Ley 1581 de 2012 o la norma que lo modifique, aclare, adicione o sustituya, se requiere que el titular de la información de estos, como son las personas que pertenecen a la población indígena, negra, afrocolombiana, raizal, palenquera, Rrom o gitana, en los términos del literal a) del artículo 6 de la Ley 1581 de 2012, diligencien el «Formato 11- Autorización para el tratamiento de datos personales» mediante el cual autoriza de manera previa y expresa el tratamiento de la información, como requisito para el otorgamiento del criterio de desempate.

6. Preferir la propuesta de personas naturales en proceso de reintegración o reincorporación para lo cual presentará copia de alguno de los siguientes documentos: i) la certificación en las desmovilizaciones colectivas que expida la Oficina del Alto Comisionado para la Paz, ii) el certificado que emita el Comité Operativo para la Dejación de las Armas respecto de las personas desmovilizadas en forma individual, iii) el certificado que emita la Agencia para la Reincorporación y la Normalización que acredite que la persona se encuentra en proceso de reincorporación o reintegración o iv) cualquier otro certificado que para el efecto determine la Ley. Además, se entregará copia del documento de identificación de la persona en proceso de reintegración o reincorporación.

En el caso de las personas jurídicas, el representante legal o el revisor fiscal, si están obligados a tenerlo, diligenciarán el «Formato 10 E- Participación mayoritaria de personas en proceso de reincorporación y/o reintegración (personas jurídicas)», por medio del cual certificarán bajo la gravedad de juramento que más del cincuenta por ciento (50 %) de la composición accionaria o cuotas partes de la persona jurídica está constituida por personas en proceso de reintegración o reincorporación. Además, deberá aportar alguno de los certificados del inciso anterior, junto con los documentos de identificación de cada una de las personas que está en proceso de reincorporación o reintegración.

Tratándose de Proponentes Plurales, se preferirá la oferta cuando todos los integrantes sean personas en proceso de reincorporación, para lo cual se entregará alguno de los certificados del inciso primero de este numeral, y/o personas jurídicas donde más del cincuenta por ciento (50 %) de la composición accionaria o cuotas partes esté constituida por personas en proceso de reincorporación, para lo que el representante legal, o el revisor fiscal, si está obligado a tenerlo, diligenciarán, bajo la gravedad del juramento, el «Formato 10 E - Participación mayoritaria de personas en proceso de reincorporación (personas jurídica integrante del Proponente Plural)», y aportará los documentos de identificación de las personas en proceso de reincorporación.

Debido a que para el otorgamiento de este criterio de desempate se entregan certificados que contienen datos sensibles, de acuerdo con el artículo 5 de la Ley 1581 de 2012 o la norma que lo modifique, aclare, adicione o sustituya, se requiere que el titular de la información, como son las personas en proceso de reincorporación o reintegración, en los términos del literal a) del artículo 6 de la Ley 1581 de 2012, diligencien el «Formato 11- Autorización para el tratamiento de datos personales» mediante el cual autoriza de manera previa y expresa el tratamiento de la información, como requisito para el otorgamiento del criterio de desempate.

7. Preferir la oferta presentada por un Proponente Plural siempre que se cumplan las condiciones de los siguientes literales:

(a) Esté conformado por al menos una madre cabeza de familia y/o una persona en proceso de reincorporación o reintegración, para lo cual se acreditarán estas condiciones de acuerdo con lo previsto en el inciso 1 del numeral 2 y/o el inciso 1 del numeral 6, de los criterios de desempate del presente Pliego de Condiciones; o por una persona jurídica en la cual participe o participen mayoritariamente madres cabeza de familia y/o personas en proceso de reincorporación o reintegración, para lo cual el representante legal o el revisor fiscal, si están obligados a tenerlo, diligenciará el «Formato 10 F – Participación mayoritaria de mujeres cabeza de familia y/o personas en proceso de reincorporación o reintegración (personas jurídicas)», mediante el cual certifica, bajo la gravedad del juramento, que más del cincuenta por ciento (50 %) de la composición accionaria o cuota parte de la persona jurídica está constituida por madres cabeza de familia y/o personas en proceso de reincorporación o reintegración. Además, deberá acreditar la condición indicada de las personas que participe en la sociedad que sean mujeres cabeza de familia y/o personas en proceso de reincorporación o reintegración, allegando los documentos de cada uno de ellos, de acuerdo con lo previsto en este literal. Este integrante debe tener una participación de por lo menos el veinticinco por ciento (25 %) en el Proponente Plural.

(b) el integrante del Proponente Plural de que trata el anterior literal debe aportar mínimo el veinticinco por ciento (25 %) de la experiencia acreditada en la oferta.

(c) en relación con el integrante del literal a) ni la madre cabeza de familia o la persona en proceso de reincorporación o reintegración, ni la persona jurídica, ni sus accionistas, socios o representantes legales podrán ser empleados, socios o accionistas de otro de los integrantes del Proponente Plural, para lo cual el integrante persona natural o el representante legal de la persona jurídica de que trata el literal a) lo manifestará diligenciando el «Formato 10 F Participación mayoritaria de mujeres cabeza de familia y/o personas en proceso de reincorporación y/o reintegración».

Debido a que para el otorgamiento de este criterio de desempate se entregan certificados que contienen datos sensibles, de acuerdo con el artículo 5 de la Ley 1581 de 2012 o la norma que lo modifique, aclare, adiciona o sustituya, se requiere que el titular de la información, como son las personas en proceso de reincorporación y/o reintegración, en los términos del literal a) del artículo 6 de la Ley 1581 de 2012, diligencien el «Formato 11- Autorización para el tratamiento de datos personales» mediante el cual autoriza de manera previa y expresa el tratamiento de esta información, como requisito para el otorgamiento del criterio de desempate.

8. Preferir la oferta presentada por una Mipyme, lo cual se verificará en los términos del parágrafo del artículo 2.2.1.2.4.2.4 del Decreto 1082 de 2015, en concordancia con el parágrafo del artículo 2.2.1.13.2.4 del Decreto 1074 de 2015. En este sentido, el tamaño empresarial se acreditará con la copia del certificado del Registro Único de Proponentes, el cual deberá encontrarse vigente y en firme al momento de su presentación

Asimismo, se preferirá la oferta presentada por una cooperativa o asociaciones mutuales para lo cual se aportará el certificado de existencia y representación legal expedido por la cámara de comercio o la autoridad respectiva. En el caso específico en que el empate se presente entre cooperativas o asociaciones mutuales que tengan el tamaño empresarial de grandes empresas junto con micro, pequeñas o medianas, se preferirá la oferta de las cooperativas o asociaciones mutuales que cumplan con los criterios de clasificación empresarial definidos por el Decreto 1074 de 2015 o la norma que lo modifique, aclare, adicione o sustituya, que sean micro, pequeñas o medianas.

Tratándose de Proponentes Plurales, se preferirá la oferta cuando cada uno de los integrantes acredite alguna de las condiciones señaladas en los incisos anteriores de este numeral. En el evento en que se presente empate entre Proponentes Plurales cuyos integrantes estén conformados únicamente por cooperativas y asociaciones mutuales que tengan la calidad de grandes empresas junto con otras en las que los integrantes tengan la condición de micro, pequeñas o medianas, se preferirá la oferta de aquellos Proponentes Plurales en los cuales al menos uno de sus integrantes sea una cooperativa o asociación mutual que cumpla con los criterios de clasificación empresarial definidos por el Decreto 1074 de 2015 o la norma que lo modifique, aclare, adicione o sustituya, que sean micro, pequeñas o medianas.

9. Preferir la oferta presentada por el Proponente Plural constituido en su totalidad por micro y/o pequeñas empresas, cooperativas o asociaciones mutuales.

La condición de micro o pequeña empresa se verificará en los términos del artículo 2.2.1.2.4.2.4 del Decreto 1082 de 2015, en concordancia con el parágrafo del artículo 2.2.1.13.2.4 del Decreto 1074 de 2015, esto es, el tamaño empresarial se acreditará con la copia del certificado del Registro Único de Proponentes, el cual deberá encontrarse vigente y en firme al momento de su presentación.

La condición de cooperativa o asociación mutual se acreditará con el certificado de existencia y representación legal expedido por la cámara de comercio o la autoridad respectiva. En el evento en que el empate se presente entre Proponentes Plurales cuyos integrantes estén conformados únicamente por cooperativas y asociaciones mutuales que tengan la calidad de grandes empresas junto con otras en las que los integrantes tengan la calidad de micro, pequeñas o medianas, se preferirá la oferta de aquellos Proponentes Plurales en los cuales al menos uno de sus integrantes sea una cooperativa o asociación mutual que cumpla con los criterios de clasificación empresarial definidos por el Decreto 1074 de 2015 o la norma que lo modifique, aclare, adicione o sustituya, que sean micro, pequeñas o medianas.

10. Preferir al oferente persona natural o jurídica que acredite, de acuerdo con sus estados financieros o información contable con corte al 31 de diciembre del año anterior, que por lo menos el veinticinco por ciento (25 %) del total de sus pagos fueron realizados a Mipyme, cooperativas o asociaciones mutuales por concepto de proveeduría del oferente, efectuados durante el año anterior, para lo cual el Proponente persona natural y contador público; o el representante legal de la persona jurídica y el revisor fiscal para las personas obligadas por ley; o del representante legal de la persona jurídica y contador público, según corresponda, diligenciará bajo la gravedad del juramento el «Formato 10 G- Pagos realizados a Mipyme, cooperativas o asociaciones mutuales», en el que conste que por lo menos el veinticinco por ciento (25%) del total de pagos fueron realizados a Mipyme, cooperativas o asociaciones mutuales.

Igualmente, cuando la oferta es presentada por un Proponente Plural se preferirá a este siempre que:

(a) esté conformado por al menos una Mipyme, cooperativa o asociación mutual que tenga una participación de por lo menos el veinticinco por ciento (25 %) en el Proponente Plural, para lo cual se presentará el documento de conformación del Proponente Plural y, además, ese integrante acredite la condición de Mipyme, cooperativa o asociación mutual en los términos del numeral 8;

(b) la Mipyme, cooperativa o asociación mutual aporte mínimo el veinticinco por ciento (25 %) de la experiencia acreditada en la oferta; y

(c) ni la Mipyme, cooperativa o asociación mutual ni sus accionistas, socios o representantes legales sean empleados, socios o accionistas de los integrantes del Proponente Plural, para lo cual el integrante respectivo lo manifestará diligenciando el «Formato 10 H – Acreditación Mipyme», suscrito por la persona natural o el representante legal de la persona jurídica.

En el evento en que el empate se presente entre Proponentes Plurales, que cumplan con los requisitos de los incisos anteriores, cuyos integrantes estén conformados únicamente por cooperativas y asociaciones mutuales que tengan la calidad de grandes empresas junto con otras en las que los integrantes tengan la condición de micro, pequeñas o medianas, se preferirá la oferta de aquellos Proponentes Plurales en los cuáles al menos uno de sus integrantes sea una cooperativa o asociación mutual que cumpla con los criterios de clasificación empresarial definidos por el Decreto 1074 de 2015, que sean micro, pequeñas o medianas.

11. Preferir las empresas reconocidas y establecidas como Sociedad de Beneficio e Interés Colectivo o Sociedad BIC, del segmento Mipyme, para lo cual se presentará el certificado de existencia y representación legal en el que conste el cumplimiento de los requisitos del artículo 2 de la Ley 1901 de 2018, o la norma que la modifique o la sustituya. Asimismo, acreditará la condición de Mipyme en los términos del numeral 8.

Tratándose de Proponentes Plurales, se preferirá la oferta cuando cada uno de los integrantes acredite las condiciones señaladas en el inciso anterior de este numeral.

12. Preferir la propuesta presentada por personas que acrediten: (a) ser jóvenes Egresados del Sistema de Protección del ICBF en las condiciones establecidas en la ley; o (b) de la persona jurídica en la cual participe o participen mayoritariamente, es decir, que más del cincuenta por ciento (50%) de la composición accionaria o cuota parte de la persona jurídica está constituida por jóvenes egresados del Sistema de Protección del ICBF; o, (c) la oferta presentada por de un proponente plural con una participación de al menos un veinticinco por ciento (25%) de una persona que acredite ser Egresado del Sistema de Protección del ICBF o una persona jurídica en las cuales se acredite participación mayoritaria de jóvenes egresados del Sistema de Protección del ICBF. Dicha calidad se acreditará por la Entidad competente.

13. Si después de aplicar los criterios anteriormente mencionados persiste el empate:

(a) La Entidad ordenará a los proponentes empatados en orden alfabético según el nombre completo de la persona natural, la persona jurídica o el proponente plural. En caso de que dos o más proponentes tengan el mismo nombre se colocará primero en el orden a quienes hayan presentado primero en el tiempo sus ofertas. Una vez ordenados, le asignará un número entero a cada uno de estos de forma ascendente, de tal manera que al primero de la lista le corresponda el 1.

(b) Seguidamente, la Entidad debe tomar la parte entera (números a la izquierda de la coma decimal) de la TRM que rigió el día del cierre del proceso. La Entidad debe dividir esta parte entera entre el número total de Proponentes en empate, para posteriormente tomar su residuo y utilizarlo en la selección final.

(c) Realizados estos cálculos, la Entidad seleccionará a aquel Proponente que presente coincidencia entre el número asignado y el residuo encontrado. En caso de que el residuo sea cero (0), se escogerá al Proponente con el mayor número asignado.

Nota 25: Los factores de desempate deberán aplicarse en armonía con los Acuerdos Comerciales vigentes suscritos por Colombia. De esta manera, en el evento en que el empate se presente entre ofertas cubiertas por un Acuerdo Comercial, se aplicarán los factores de desempate que sean compatibles con los mencionados Acuerdos.

Nota 26: Si el empate entre las propuestas se presenta con un Proponente, bien o servicio extranjero cuyo país de origen no tiene Acuerdo Comercial con Colombia, ni trato nacional por reciprocidad o con ocasión de la normativa comunitaria, se dará aplicación a todos los criterios de desempate previstos en el presente numeral.

Nota 27: Conforme con el artículo 18 de la Ley 1712 de 2014 y los artículos 5 y 6 de la Ley 1581 de 2012, la Entidad garantizará el derecho a la reserva legal de toda aquella información que acredita el cumplimiento de los factores de desempate de: i) las mujeres víctimas de violencia intrafamiliar, ii) las personas en proceso de reincorporación y/o reintegración y iii) la población indígena, negra, afrocolombiana, raizal, palenquera, Rrom o gitana.

De acuerdo con lo anterior, en la plataforma del SECOP no se publicará la información relacionada con los factores de desempate de personas en procesos de reincorporación o reintegración o mujeres víctimas de violencia intrafamiliar o la población indígena, negra, afrocolombiana, raizal, palenquera, Rrom o gitana, puesto que su público conocimiento puede afectar el derecho a la intimidad de los oferentes o de sus trabajadores o socios o accionistas.

Nota 28: Para efectos de los factores de desempate dispuestos en este numeral, se entiende por experiencia acreditada en la oferta, la sumatoria de los contratos que demuestren la experiencia general de la actividad principal, expresados en salarios mínimos mensuales legales vigentes (SMMLV).

6.8 PERSONAL REQUERIDO

OCUPACIÓN	PERFIL	REQUISITOS MÍNIMOS	TIEMPO DE DEDICACIÓN MÍNIMA
DIRECTOR DE OBRA	**INGENIERO CIVIL Y/O ARQUITECTO**	**Profesión:** Ingeniero Civil y/o Arquitecto **Posgrado:** Gerencia de proyectos y/o estructuras **Exp. General:** Mayor o igual a cinco (05) años en ejercicio de la profesión como ingeniero civil y/o Arquitecto (Esta se acredita con la tarjeta profesional o certificado de vigencia). **Exp. Específica:** Haberse desempeñado como director de obra durante mínimo dos (02) años en proyectos relacionados a infraestructura recreacional o deportiva. Dos de los proyectos aportados como director de obra estén relacionados a infraestructura deportiva.	**30%**

OCUPACIÓN	PERFIL	REQUISITOS MÍNIMOS	TIEMPO DE DEDICACIÓN MÍNIMA
RESIDENTE DE OBRA	**INGENIERO CIVIL Y/O ARQUITECTO**	**Profesión:** Ingeniero Civil y/o Arquitecto **Posgrado:** N/A **Exp. General:** Tres (03) años en ejercicio de la profesión como ingeniero civil y/o Arquitecto (Esta se acredita con la tarjeta profesional o certificado de vigencia). **Exp. Específica**: Haberse desempeñado como residente de obra en mínimo un (1) contrato de construcción, mejoramiento o adecuación de escenarios deportivos, canchas o edificaciones.	**100%**

OCUPACIÓN	PERFIL	REQUISITOS MÍNIMOS	TIEMPO DE DEDICACIÓN MÍNIMA
RESIDENTE AMBIENTAL	**INGENIERO AMBIENTAL**	**Profesión:** Ingeniero Ambiental **Posgrado:** N/A **Exp. General:** Dos (02) años en ejercicio de la profesión como ingeniero ambiental (Esta se acredita con la tarjeta profesional o certificado de vigencia). **Exp. Específica:** Haberse desempeñado como ingeniero ambiental en mínimo un (01) contrato de obra cuyas actividades correspondan o estén relacionadas con aspectos ambientales o medidas ambientales en materia de obras.	**30%**

5. CAPÍTULO V. RIESGOS ASOCIADOS AL CONTRATO, FORMA DE MITIGARLOS Y ASIGNACIÓN DE RIESGOS

La Matriz 3 – Riesgos incluye los Riesgos que se pueden presentar durante la ejecución del Contrato. Esta Matriz describe cada uno de los Riesgos, la consecuencia de su ocurrencia, a quien se le asigna, cual es el tratamiento en caso de ocurrencia y quién es el responsable del tratamiento, entre otros aspectos.

5.1 AUDIENCIA DE ASIGNACIÓN DE RIESGOS

En la fecha, hora y lugar señalado en el Cronograma del Proceso de Contratación se llevará a cabo la audiencia pública de asignación de riesgos. En la misma, a solicitud de cualquiera de las personas interesadas en el proceso, se podrá precisar el contenido y alcance del Pliego de Condiciones.

Los interesados presentarán las observaciones que estimen pertinentes sobre la asignación de Riesgos. La Matriz 3 – Riesgos en la cual se tipifican los Riesgos previsibles, preparada por la Entidad y hace parte integrante del presente Pliego de Condiciones y los interesados podrán presentar sus observaciones durante el plazo de la licitación o en la audiencia prevista para el efecto.

Los Proponentes deben realizar todas las evaluaciones y estimaciones que sean necesarias para presentar su propuesta sobre la base de un examen cuidadoso de sus características, incluyendo los estudios, diseños, evaluaciones y verificaciones que consideren necesarios para formular la propuesta con base en su propia información, de manera tal que el Proponente deberá tener en cuenta el cálculo de los aspectos económicos del proyecto, los cuales deben incluir todas las obligaciones y asunción de Riesgos que emanan del Contrato.

Si el Proponente que resulte adjudicatario ha evaluado incorrectamente o no ha considerado toda la información que pueda influir en la determinación de los costos, no se eximirá de su responsabilidad por la ejecución completa de las obras de conformidad con el Contrato ni le dará derecho a reembolso de costos ni a reclamaciones o reconocimientos adicionales de ninguna naturaleza.

6. CAPÍTULO VI. ACUERDOS COMERCIALES

El Proceso de Contratación está cubierto por los siguientes Acuerdos Comerciales y por la Decisión 439 de la Secretaría de la Comunidad Andina de Naciones (CAN)

Estados		***Entidad Estatal Incluida***	***Presupuesto del proceso de contratación superior al valor del acuerdo comercial***	***Excepción aplicable al proceso de contratación***	***Proceso de contratación cubierto por el acuerdo comercial***
ALIANZA PACIFICO	*CHILE*	*SI*	*NO*		
	MEXICO	*NO*			
	PERU	*SI*	*NO*		
CANADA		*NO*			
CHILE		*SI*	*NO*		
COREA		*MP*			
COSTA RICA		*SI*	*NO*		
ESTADOS UNIDOS		*NO*			
ESTADOS AELC		*SI*	*NO*		
MEXICO		*NO*			
TRIANGULO NORTE	*EL SALVADOR*	*NO*			
	GUATEMALA	*SI*	*SI*	*SI*	*NO*
	HONDURAS	*NO*			
UNION EUROPEA		*SI*	*NO*		
COMUNIDAD ANDINA		*NO*			

En consecuencia, la Entidad concederá Trato Nacional a Proponentes y servicios de los Estados que cuenten con un Acuerdo Comercial que cubra el Proceso de Contratación.

Adicionalmente, los Proponentes de Estados con los cuales el Gobierno Nacional haya certificado la existencia de Trato Nacional por reciprocidad recibirán este trato.

7. CAPÍTULO VII. GARANTÍAS

7.1 GARANTÍA DE SERIEDAD DE LA OFERTA

El Proponente debe presentar con la propuesta una Garantía de seriedad de la oferta que cumpla con los parámetros, condiciones y requisitos que se indican en este numeral.

Cualquier error o imprecisión en el texto de la Garantía presentada será susceptible de aclaración por el Proponente hasta el término de traslado del informe de evaluación. Sin embargo, la no entrega de la Garantía no es subsanable y se rechazará la oferta.

Las características de las Garantías son las siguientes:

Característica	Condición
Clase	Cualquiera de las clases permitidas por el artículo 2.2.1.2.3.1.2 del Decreto 1082 de 2015, a saber: (i) contrato de seguro contenido en una póliza, (ii) patrimonio autónomo y (iii) garantía bancaria.
Asegurado/ beneficiario	Municipio de Arauquita identificada con NIT. 892.099.494 – 7
Amparos	Los perjuicios derivados del incumplimiento del ofrecimiento en los eventos señalados en el artículo 2.2.1.2.3.1.6 del Decreto 1082 de 2015.
Vigencia	3 meses contados a partir de la fecha de cierre del proceso de contratación. En caso de modificarse la fecha del cierre del proceso, se tendrá como referencia para establecer el plazo de vigencia del certificado la fecha originalmente definida en el Pliego de Condiciones.
Valor asegurado	Diez por ciento (10%) del presupuesto oficial del proceso de selección.

Característica	Condición
Tomador	• Para las personas jurídicas: la garantía deberá tomarse con el nombre o razón social y tipo societario que figura en el certificado de existencia y representación legal expedido por la Cámara de Comercio respectiva, y no solo con su sigla, a no ser que en el referido documento se exprese que la sociedad podrá denominarse de esa manera. • Para los proponentes plurales: la garantía deberá ser otorgada por todos los integrantes del proponente plural, para lo cual se deberá relacionar claramente los integrantes, su identificación y porcentaje de participación, quienes para todos los efectos serán los otorgantes de la misma.

Si en desarrollo del Proceso de Selección se modifica el Cronograma, el proponente deberá ampliar la vigencia de la Garantía de seriedad de la oferta hasta tanto no se hayan perfeccionado y cumplido los requisitos de ejecución del respectivo contrato.

La propuesta tendrá una validez igual al término de vigencia establecido para la Garantía de seriedad de la oferta. Durante este período la propuesta será irrevocable, de tal manera que el Proponente no podrá retirar ni modificar los términos o condiciones de la misma, so pena de que la Entidad pueda hacer efectiva la Garantía de seriedad de la oferta.

7.2. GARANTÍAS DEL CONTRATO

7.2.1. GARANTÍA DE CUMPLIMIENTO

Para cubrir cualquier hecho constitutivo de incumplimiento, el Contratista deberá presentar la Garantía de cumplimiento en original a la Entidad dentro de los **cinco (5)** días hábiles siguientes contados a partir de la firma del Contrato y requerirá la aprobación de la Entidad. Esta Garantía tendrá las siguientes características:

<table>
<tr><th>Característica</th><th>Condición</th></tr>
<tr><td>Clase</td><td>Cualquiera de las clases permitidas por el artículo 2.2.1.2.3.1.2 del Decreto 1082 de 2015, a saber: (i) Contrato de seguro contenido en una póliza para Entidades, (ii) patrimonio autónomo, (iii) Garantía bancaria.</td></tr>
<tr><td>Asegurado/ beneficiario</td><td>Municipio de Arauquita identificada con NIT. 892.099.494 – 7</td></tr>
<tr><td>Amparos, vigencia y valores asegurados</td><td>
<table>
<tr><th>COBERTURA EXIGIBLE</th><th>SI</th><th>NO</th><th>CUANTÍA</th><th>VIGENCIA</th></tr>
<tr><td>Artículo 2.2.1.2.3.1.10. Suficiencia de la garantía de buen manejo y correcta inversión del anticipo</td><td>X</td><td></td><td>Equivalente al Ciento por Ciento (100%) del monto que el contratista reciba a título de anticipo, en dinero o en especie, para la ejecución del contrato</td><td>Con una vigencia igual al plazo del contrato y doce (12) meses más. en todo caso se deberá garantizar su vigencia hasta la liquidación del contrato.</td></tr>
<tr><td>Artículo 2.2.1.2.3.1.12. Suficiencia de la garantía de cumplimiento.</td><td>X</td><td></td><td>Equivalente al Diez por ciento (10%) del valor total del contrato</td><td>Con una vigencia igual al plazo del contrato y doce (12) meses más. en todo caso se deberá garantizar su vigencia hasta la liquidación del contrato.</td></tr>
<tr><td>Artículo 2.2.1.2.3.1.13. Suficiencia de la garantía de pago de salarios, prestaciones sociales legales e indemnizaciones laborales.</td><td>X</td><td></td><td>Equivalente al Cinco por ciento (5%) del valor total del contrato</td><td>Este amparo debe constituirse a favor del MUNICIPIO DE ARAUQUITA, para garantizar el pago de salarios, prestaciones sociales e indemnizaciones del personal que el Contratista haya de utilizar para la ejecución del Contrato. Con una vigencia igual al plazo del contrato y tres (3) años más</td></tr>
<tr><td>Artículo 2.2.1.2.3.1.14. Suficiencia de la garantía de estabilidad y calidad de la obra. (Modificado por el artículo 3 del Decreto 399 del 13 de abril de 2021).</td><td>X</td><td></td><td>Equivalente al Veinte por ciento (20%) del valor total del contrato</td><td>Esta garantía debe estar vigente por un término no inferior a cinco (5) años contados a partir de la fecha en la cual la Entidad Estatal recibe a satisfacción la obra.</td></tr>
<tr><td>Artículo 2.2.1.2.3.1.15. Suficiencia de la garantía de calidad del servicio</td><td></td><td>X</td><td>Equivalente al Veinte por ciento (20%) del valor total del contrato</td><td>Con una vigencia del término de ejecución del mismo y doce (12) meses más.
Nota: En los contratos de interventoría, la vigencia de este amparo debe ser igual al plazo de la garantía de estabilidad del contrato principal en cumplimiento del parágrafo del artículo 85 de la Ley 1474 de 2011.</td></tr>
</table>
</td></tr>
</table>

Característica	Condición				
	Artículo 2.2.1.2.3.1.16. Suficiencia de la garantía de calidad de bienes.		X	Equivalente al Veinte por ciento (20%) del valor total del contrato	La vigencia de esta garantía deberá ser igual al período de ejecución del contrato y un (01) año más.
	Artículo 2.2.1.2.3.1.17. Suficiencia del seguro de responsabilidad civil extracontractual.	X		Equivalente a doscientos salarios mínimos legales mensuales vigentes (200 SMLMV) al momento de la expedición de la póliza. **Nota**: *Tener presente lo descrito en el artículo 2.2.1.2.3.1.17 en cuanto al valor asegurado*.	La vigencia de esta garantía deberá ser igual al período de ejecución del contrato.
Tomador	• Para las personas jurídicas: la garantía deberá tomarse con el nombre o razón social y tipo societario que figura en el certificado de existencia y representación legal expedido por la Cámara de Comercio respectiva, y no sólo con su sigla, a no ser que en el referido documento se exprese que la sociedad podrá denominarse de esa manera. • No se aceptan garantías a nombre del representante legal o de alguno de los integrantes del consorcio. Cuando el contratista sea una unión temporal o consorcio, se debe incluir razón social, NIT y porcentaje de participación de cada uno de los integrantes. • Para el contratista conformado por una estructura plural (unión temporal, consorcio): la garantía deberá ser otorgada por todos los integrantes del Contratista, para lo cual se deberá relacionar claramente los integrantes, su identificación y porcentaje de participación, quienes para todos los efectos serán los otorgantes de la misma.				
Información necesaria dentro de la póliza	• Número y año del Contrato • Objeto del Contrato • Firma del representante legal del Contratista • En caso de no usar centavos, los valores deben aproximarse al mayor Ej. Cumplimiento si el valor a asegurar es $14.980.420,20 aproximar a $14.980.421				

El contratista está obligado a restablecer el valor de la Garantía cuando esta se vea reducida por razón de las reclamaciones que efectúe la Entidad, así como, a ampliar las Garantías en los eventos de adición y/o prórroga del Contrato. El no restablecimiento de la Garantía por parte del Contratista o su no adición o prórroga, según el caso, constituye causal de incumplimiento del Contrato y se iniciarán los procesos sancionatorios a que haya lugar.

7.2.2. ESTABILIDAD DE LA OBRA Y PERÍODO DE GARANTÍA

El Contratista será responsable de la reparación de todos los defectos que puedan comprobarse con posterioridad al recibo definitivo de las obras del Contrato o si la obra Amenaza Ruina en todo o en parte, por causas derivadas de fabricaciones, replanteos, procesos constructivos, localizaciones y montajes efectuados por él y del empleo de materiales, equipo de construcción y mano de obra deficientes utilizados en la construcción

El Contratista se obliga a llevar a cabo a su costa todas las reparaciones y reemplazos que se ocasionen por estos conceptos. Esta responsabilidad y las obligaciones inherentes a ella se considerarán vigentes por un período de Garantía de **cinco (05) años** contados a partir de la fecha del recibo definitivo de las obras. El contratista procederá a reparar los defectos dentro de los términos que la Entidad le señale en la comunicación escrita que le enviará al respecto.

Si la inestabilidad de la obra se manifiesta durante la vigencia del amparo de la garantía respectiva y el Contratista no realiza las reparaciones dentro de los términos señalados, la Entidad podrá hacer efectiva la Garantía de estabilidad estipulada en el Contrato. Así mismo, el contratista será responsable de los daños que se causen a terceros como consecuencias de las obras defectuosas durante el período de garantía.

Si las reparaciones que se efectúen afectan, o si a juicio de la entidad, existe duda razonable de que puedan llegar a afectar el buen funcionamiento o la eficiencia de las obras o parte de ellas, la Entidad podrá exigir la ejecución de nuevas pruebas a cargo del Contratista mediante notificación escrita que le enviará dentro de los treinta (30) días hábiles siguientes a la entrega o terminación de las reparaciones

7.2.3. GARANTÍA DE RESPONSABILIDAD CIVIL EXTRACONTRACTUAL

El Contratista deberá contratar un seguro que ampare la responsabilidad civil extracontractual de la Entidad con las siguientes características:

Característica	Condición
Clase	Contrato de seguro contenido en una póliza
Asegurados	Municipio de Arauquita identificada con NIT. 892.099.494 – 7 y el Contratista
Tomador	• Para las personas jurídicas: la Garantía deberá tomarse con el nombre o razón social y tipo societario que figura en el certificado de existencia y representación legal expedido por la Cámara de Comercio respectiva,

Característica	Condición
	y no sólo con su sigla, a no ser que en el referido documento se exprese que la sociedad podrá denominarse de esa manera. • No se aceptan Garantías a nombre del representante legal o de alguno de los integrantes del Consorcio. Cuando el contratista sea una Unión Temporal o Consorcio, se debe incluir razón social, NIT y porcentaje de participación de cada uno de los integrantes. • Para el Contratista conformado por una estructura plural (unión temporal, consorcio): la garantía deberá ser otorgada por todos los integrantes de la estructura plural, para lo cual se deberá relacionar claramente los integrantes, su identificación y porcentaje de participación, quienes para todos los efectos serán los otorgantes de la misma.
Valor	Equivalente a DOSCIENTOS salarios mínimos legales mensuales vigentes (200 SMLMV) al momento de la expedición de la póliza. En igual sentido la entidad deberá fijar el valor o porcentaje a asegurar de los amparos descritos en el numeral 3° del artículo 2.2.1.2.3.2.9 del Decreto 1082 de 2015.
Vigencia	Igual al período de ejecución del Contrato.
Beneficiarios	Terceros afectados y el Municipio de Arauquita
Amparos	Responsabilidad Civil Extracontractual de la Entidad derivada de las actuaciones, hechos u omisiones del Contratista o Subcontratistas autorizados. Responsabilidad Civil Extracontractual de la Entidad, derivada de las actuaciones, hechos u omisiones del Contratista o Subcontratistas autorizados. La Entidad contratante deberá establecer y discriminar los amparos descritos en el numeral 3º del artículo 2.2.1.2.3.2.9 del Decreto 1082 de 2015 e incluir el valor del amparo y plazo requerido por cada uno.
Información necesaria dentro de la póliza	• Número y año del Contrato • Objeto del Contrato • Firma del representante legal del Contratista • En caso de no usar centavos, los valores deben aproximarse al mayor Ej. Cumplimiento si el valor a asegurar es $14.980.420,20 aproximar a $14.980.421

En esta póliza solamente se podrán pactar deducibles con un tope máximo del diez por ciento (10 %) del valor de cada pérdida sin que en ningún caso puedan ser superiores a dos mil (2.000) SMMLV.

Este seguro deberá constituirse y presentarse para aprobación de la Entidad dentro del mismo término establecido para la Garantía única de cumplimiento.

Las franquicias, coaseguros obligatorios y demás formas de estipulación que conlleven asunción de parte de la pérdida por la Entidad asegurada no serán admisibles.

El Contratista deberá anexar el comprobante de pago de la prima del seguro de responsabilidad civil extracontractual.

8. CAPÍTULO VIII. MINUTA Y CONDICIONES DEL CONTRATO

Las condiciones de ejecución del Contrato están previstas en el Anexo 4 – Minuta del contrato. Dentro de estas condiciones se incluye la forma de pago, anticipo o pago anticipado, obligaciones y derechos generales del Contratista, obligaciones de la Entidad, garantías, multas, cláusula penal y otras condiciones particulares aplicables al negocio jurídico a celebrar.

El Proponente adjudicatario debe presentar el Registro Único Tributario—RUT y demás documentos necesarios para la celebración del Contrato al momento de firma.

8.1 INFORMACIÓN PARA EL CONTROL DE LA EJECUCIÓN DE LA OBRA

El Contratista presentará a la Interventoría respectiva, dentro de los cinco (05) días hábiles siguientes a la orden de iniciación del contrato de interventoría para su revisión y aprobación, los documentos que se relacionan a continuación, debidamente diligenciados de conformidad con el Pliego de Condiciones:

1. Hojas de vida del personal profesional.
2. Relación del equipo mínimo obligatorio.
3. Análisis de precios unitarios correspondientes a la propuesta económica.
4. Programación de obra, indicando fechas de las de inicio y termino de las actividades en el diagrama de flujo
5. Los demás que puedan exigirse en el Pliego de Condiciones.

El Interventor revisará los documentos presentados por el Contratista de obra en un término no mayor a **diez (10)** días calendario. En caso de existir algún requerimiento por escrito por parte del Interventor, el Contratista debe atenderlo en un término no mayor a cinco (05) días hábiles, so pena de incurrir en causal de incumplimiento del Contrato.

Una vez se cumpla con lo exigido en el Pliego de Condiciones, el Interventor emitirá su concepto favorable mediante comunicación dirigida al Contratista, con copia a la Entidad.

8.2. ANÁLISIS DE PRECIOS UNITARIOS

El Contratista deberá diligenciar para cada uno de los ítems enunciados en el Formulario 1 – Formulario del presupuesto oficial, el análisis de Precios Unitarios (costos directos más indirectos), de acuerdo con el Formato que se presenta en el respectivo Formulario 1 – Formulario del presupuesto oficial, y entregarlos en el plazo establecido en el numeral 8.1. Los Precios Unitarios resultantes de los análisis no podrán ser diferentes a los consignados en el Formulario 1 – Formulario del Presupuesto Oficial toda vez que estos últimos fueron utilizados en la evaluación de las propuestas; si se presentare alguna discrepancia, el Contratista deberá ajustar el Precio Unitario obtenido en el análisis consignado en el formulario de la propuesta.

El Contratista deberá tener en cuenta dentro de cada uno de los análisis de precios unitarios todo lo necesario y suficiente para llevar a cabo el ítem de acuerdo con las normas y especificaciones técnicas contractuales, en relación con: el equipo (con sus rendimientos), materiales (cantidades, rendimientos), transportes, mano de obra (con sus rendimientos), AIU. Los equipos deberán tener la capacidad y rendimientos que requiera la ejecución de cada ítem de obra. Cualquier error u omisión del contratista en los costos directos o indirectos considerados en su análisis de precios unitarios para los ítems de obra, es de exclusiva responsabilidad del contratista y por lo tanto no podrá reclamar a la Entidad reconocimiento alguno adicional al valor de los precios unitarios consignados en el formulario de su propuesta. El contratista acepta que los precios unitarios por él ofertados constituyen su propuesta económica autónoma.

8.3. ANTICIPO O PAGO ANTICIPADO

Acorde con el manual de contratación, y siempre y cuando la Tesorería cuente con los recursos líquidos disponibles, el contratos que se podrá pactar la entrega de anticipos y su monto no podrá exceder el **40%** del valor del respectivo contrato, de conformidad con lo dispuesto por el parágrafo del artículo 40 de la Ley 80 de 1993, el Municipio de Arauquita pagará el valor del Contrato de acuerdo a las siguientes especificaciones, previa presentación de la orden de pago debidamente soportada y la disponibilidad de recursos que presente la tesorería, así:

El municipio de Arauquita pagara el valor del contrato así:

a. Hasta un **OCHENTA POR CIENTO (80%)** del valor del contrato, se pagará mediante presentación de Actas parciales ejecutada, formuladas por el contratista de acuerdo con las cantidades aceptadas por la interventoría y a satisfacción del municipio, de acuerdo con los pliegos de condiciones, del valor bruto se descontará la fracción o porcentaje correspondiente a la amortización del anticipo de acuerdo a los desembolsos autorizados por la ENTIDAD.

b. El pago del **VEINTE POR CIENTO (20%)** restante del valor total del contrato, se hará efectivo con la presentación del acta de recibo final y la suscripción de Acta de liquidación del contrato y su correspondiente aprobación por parte del MUNICIPIO DE ARAUQUITA.

PARÁGRAFO 1: La entidad otorgará un anticipo del cuarenta por ciento (40%) del valor total del contrato, una vez se haya perfeccionado y legalizado el contrato y se haya aprobado las garantías que lo ampare y se constituya la fiducia o patrimonio autónomo. En ningún caso el Anticipo es considerado como pago.

PARÁGRAFO 2: Manejo del anticipo: "En las contrataciones distintas a las que se refiere el artículo 91° de la Ley 1474 de 2011, el manejo de los recursos entregados al contratista a título de anticipo, deberán constituir una fiducia o un patrimonio autónomo irrevocable para el manejo de los recursos que reciba a título de anticipo. El costo de la comisión fiduciario será cubierto directamente por el contratista. Los rendimientos que llegaren a producir los recursos así entregados pertenecerán al tesoro. "todos los documentos de pago deberán ser avalados por el interventor designado por el MUNICIPIO DE ARAUQUITA, previa verificación del cumplimiento de las obligaciones contractuales y el pago de aporte al sistema integral de salud y parafiscales.

PARÁGRAFO 3: Atendiendo a la naturaleza del recurso es deber del contratista, además, constituir una CUENTA BANCARIA CONJUNTA a nombre del contrato; bajo el entendido de que los proyectos financiados con recursos SGR se realizan al DESTINATARIO FINAL según lo dispone al artículo 27 de la ley 2056 de 2020 teniendo en cuenta que ROL de presupuesto- GASTO se registra la información del CONTRATISTA (información general, tributaria y registro de CUENTA BANCARIA.

PARAGRAFO 4: Para el cobro del anticipo, el contratista deberá presentar la orden de iniciación, deberán estar satisfechos los requisitos de ejecución del contrato, deberá estar aprobada la garantía única de cumplimiento por el funcionario competente del Municipio de Arauquita, el registro presupuestal y constituida la cuenta bancaria de conformidad con lo establecido en el parágrafo 2. En ningún caso la sumatoria del anticipo y los demás pagos podrá superar el valor total del contrato.

PARAGRAFO 5: El contratista deberá acreditar para cada pago derivado del contrato que se encuentre al día en el pago de aportes parafiscales relativos al sistema de seguridad social integral, así como los propios del SENA, ICBF y cajas de compensación familiar cuando corresponda.

PARAGRAFO 6: La iniciación de labores o el cumplimiento de cualquiera de las obligaciones contractuales no están supeditados en ningún caso, al giro del anticipo por parte del Municipio de Arauquita, el cual entenderá haber adjudicado el contrato a un proponente que ha acreditado tener capacidad económica, financiera y técnica necesaria para ejecutar cumplidamente.

PARAGRAFO 7: La información financiera y contable de la fiducia podrá ser consultada por los organismos de vigilancia y control fiscal.

PARAGRAFO 8: En caso de que el contratista este obligado a facturar electrónicamente, la entidad contratante incluirá la obligación de presentar la factura electrónica validada previamente por la DIAN, como requisito necesario para el pago, conforme con las disposiciones

señaladas en el decreto 358 de 2020, en concordancia con la resolución 0042 de 2020 y demás normas que lo modifiquen, complementen o sustituyan.

PARAGRAFO 9: El valor entregado en calidad de anticipo se amortizará en forma proporcional a cada acta de obra que se tramite, esto quiere decir que su amortización deberá ser mínimo igual al porcentaje que se entregue en calidad de anticipo sobre el valor del acta a cobrar; en todo caso, el valor total del anticipo deberá ser amortizado durante el cobro de las actas parciales realizados.

La entidad hará las retenciones a que haya lugar sobre cada pago, de acuerdo con las disposiciones legales vigentes sobre la materia.

9. CAPÍTULO IX. LISTADO DE ANEXOS, FORMATOS, MATRICES Y FORMULARIOS

9.1 ANEXOS

1. Anexo 1 – Anexo Técnico
2. Anexo 2 – Cronograma
3. Anexo 3 – Pacto de Transparencia
4. Anexo 4 – Minuta del Contrato
5. Anexo 5 – Glosario

9.2 FORMATOS

1. Formato 1 – Carta de presentación de la oferta
2. Formato 2 – Conformación de Proponente plural (Formato 2A- Consorcios) (Formato 2B- UT)
3. Formato 3 – Experiencia
4. Formato 4 – Capacidad financiera y organizacional
5. Formato 5 – Capacidad residual
6. Formato 6 – Pagos de seguridad social y aportes legales
7. Formato 7 – Factor de calidad
8. Formato 8 – Vinculación de personas con discapacidad
9. Formato 9 – Puntaje de Industria Nacional.
10. Formato 10 – Factores de desempate
11. Formato 11 – Autorización para el tratamiento de datos personales
12. Formato 12 – Factor de sostenibilidad técnico ambiental agregado.
13. Formato 13 – Acreditación de emprendimientos y empresas de mujeres
14. Formato 14 – Acreditación de Mipyme

9.3 MATRICES

1. Matriz 2 – Indicadores financieros y organizacionales
2. Matriz 3 – Riesgos
3. Matriz 4 – Bienes nacionales relevantes para la obra pública de infraestructura social

9.4 FORMULARIOS

1. Formulario 1– Formulario de Presupuesto Oficial

Atentamente,

ORIGINAL FIRMADO

LUIS FERNANDO PANQUEVA TORRES
ALCALDE MUNICIPAL

ASPECTOS JURIDICOS: YINNERYS KATHERINE GONZÁLEZ FUENTES – JEFE OFICINA ASESORA DE JURÍDICA **FIRMA:**

ASPECTOS TÉCNICOS: DIOMAR ELIDEY MONTAÑEZ CARREÑO– SECRETARIO DE EDUCACIÓN, CULTURA Y DEPORTE **FIRMA:**